

# 我が郷土

6

June 2015 (平成27年)

No.1045

広報とうま



## 食育

はじまる

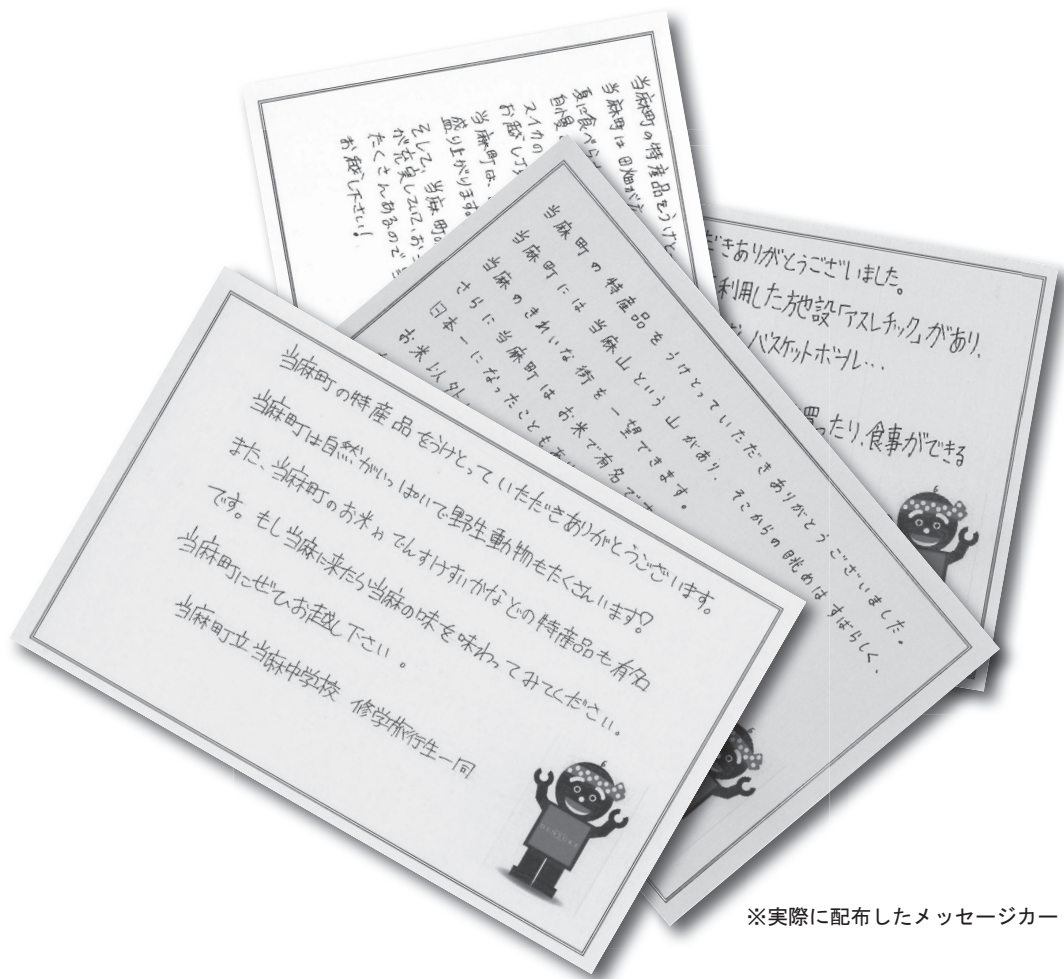

※実際に配布したメッセージカード

# in 札幌 学生営業マン 当麻を売り込む

中学3年生へ修学旅行費全額補助を行っている当麻町。我が町へ恩返しをしようと当麻中学校3年生57人が3泊4日の日程で行われた修学旅行最終日の4月30日、札幌市内で当麻町のPR活動を行いました。

この日、生徒たちは札幌駅、大通地下歩行空間、札幌ファクトリーの3カ所に分かれ、観光パンフレットのほか、当麻町産のお米など特産品を手に、道行く人へ当麻町の魅力を伝えました。PRブースは生徒たちの元気な呼び込みに誘われた歩行者であふれ、わずか15分ほどで用意したPR物品は無くなりました。

昨年は函館市内の観光施設などを訪れPR活動をした同校。今回の活動も非常に好評で、後日、中学校には当麻町や生徒を応援する多くのメッセージが届きました。

修学旅行実行委員長の佐藤真夢さん(15)は「当麻町の良さを伝えるためにメッセージカードを作ったり、呼びかけ方などに試してみんなと相談してきました。来てくれた人の中には当麻のことを知っている人もいて大変嬉しかったです。旅行から帰ってきた後も、たくさんのお礼のメッセージが届いていて、PR活動の目標を達成できたと思いました」と笑顔で振り返りました。





当麻中学校に寄せられたメッセージの一部をご紹介します。手紙やメール、FAXのほか、元氣よく当麻町のPRをする生徒の姿を写真に納め、ブログで公開し、エールを送る方もいらっしゃいました。

●元氣な呼びかけとアンケートとして声かけ頂いた生徒さんが、ハキハキしており礼儀正しさが伝わりました。生まれも育ちも札幌で、あまり他の土地を知らないのですが、礼儀正しい中学生がいる土地へ足を運びたくまりました



●久々に美味しいお米を食べる事ができました。皆様と出会うことがなければ今摺米に出会う事はなかったと思います。ありがとうございます。当麻の特産品がでんすけすいかと思っておりましたがお米も大変美味しいのですね！お米は宅配にて利用したいと思います。中学生の皆様が地元の特産品に誇りを持ち自信を持って頑張ってくださいませ

●慣れない町で、知らない人に声をかけて、プレゼントを渡すってとても勇気のあることでしたよね。お疲れ様でした！地元をPRする事で、当たり前と思っていたことを改めて見直し、当麻町の良さを再発見することができるとも素敵な取り組みだと思いました。これから皆さんは中学校卒業後の進路に向けて取り組む時期になりますね。いろいろ悩むことも多いと思いますが、皆さんの希望がかなうように祈っています



●修学旅行のピュアな学生さんが、気持ち良い声がけ！なんか心がほっこりしました！。修学旅行の学習のきっかけのようだけど、触れ合う事って大事だと思います。がんばれー(ブログより)

●頂いたパンフレットを見た子供がフィールドアスレチックの写真を見て「行ってみたい」と言うので、このGWにさっそく当麻町へ遊びに行ってみました。

この試みはともいいPRになると思うので、ぜひ続けて頂きたいと思いました。みなさんのおかげで楽しいGWになりました



●「受け取ってくださいありがとうございます。ご丁寧に言われてしまい恐縮致しました。いただいた農産物は感謝しながら食べさせていただきます。中学生の皆さんが書かれたメッセージも心がこもっていてふるさとへの想いが伝わって来ました。大人になったら、もっともっと、大切な場所になるのでしょうか…」



# お米を学ぶ

当麻小学校5年生『田んぼの教室』



水土里ネット(土地改良区)が毎年行っている「田んぼの教室」。

この事業は、日本人の主食である「米」の理解を深めてもらおうと当麻小学校5年生を対象に平成15年より始まり、今年で12年目を迎えます。事前学習(稲の生育観察・用水路周辺清掃活動)から始まり、田植え体験、植えた稲の生育・田んぼの生き物観察、稲刈り体験と、お米ができるまでを学ぶ農業体験学習(年4回)を展開しており、最終的には、自分たちで作ったお米を家庭科の料理実習で試食する予定です。



## ■第一回「田んぼの教室」①稲の生育観察・清掃活動

5月7日、第1回目の田んぼの教室が当麻町食農教育施設「田んぼの学校」(公民館ましまる横)で開かれました。

これまでは、農家の田んぼを借りて田植え、稲刈りを行っていましたが、今年度からスタートする「田んぼの学校」に合わせて、農業体験の場を移し実施しました。

今回は、事前学習として稲の生育観察と清掃活動、また、今年3月に完成した「田んぼの学校」農舎の見学も行いました。農舎内では、明治時代から現在に至るまでの当麻町の農業における歴史年表や昔使用されていた農機具が展示されており、児童は、説明を受けながら、重要なポイントをノートに書き留めていました。農舎の説明を受けた後は、田んぼの



学校および、用水路周辺のゴミ拾いを行い、その後、舟山賢治さん(中央1区)のハウスを訪れ、田植えの際に植える苗の観察や、舟山さん手作りの紙芝居式クイズが行われ、ゲーム形式でお米について学びました。クイズ終了後には、児童らが「お米の種類は何種類ですか?」、「農業に使う機械は何種類ですか?」などと積極的に質問する姿がありました。

2回目の学習である「田植え」は、6月2日に行われた「田んぼの学校」開校式に合わせて実施されました。(詳細は7月13日発行の「我が郷土7月号」でお知らせします。)

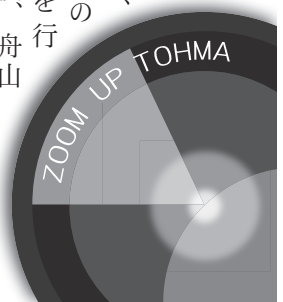



# 農林水産大臣賞受賞

## 当麻中学校美術部

第39回全国児童・生徒木工工作コンクール

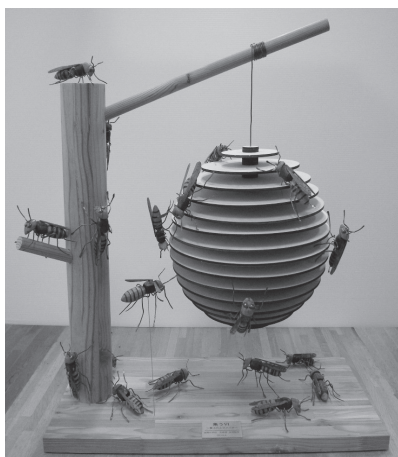

当麻中学校（松永博一校長）美術部が「全国児童・生徒木工工作コンクール」で全国2位に当たる農林水産大臣賞を受賞。表彰式（5月23日 愛媛県）で受け取った賞状を手に25日、部員30人が菊川健一町長らに結果報告を行いました。当麻中学校美術部は、平成21年から毎年同コンクールへ応募しており、今回を含め、3回の全国入賞を果たしています。これまでの作品

は全て「集う」がテーマ。今回の作品名「集うMの樹上のスズメバチ」はシリーズ6作目となります。題材にスズメバチを起用したのは昨年の夏、学校周辺に多くのハチが発生したことがきっかけ。日常の身近な出来事でも作品が作れることに惹かれて作られた作品です。生徒たちは実際にハチを捕獲し、細かな部分まで観察。レイアウトや全体構成など、部員全員が試行錯誤を繰り返して完成させました。部長の横野史帆さん（3年）は「全道大会では、優秀賞を受賞し、全国大会では、農林水産大臣賞を受賞することができてとても嬉しく思っています。今年は、全国1位を目指して頑張ります！」と力強く述べました。菊川健一町長は「全国から数多くの作品が出品されている中、全国で2位に当たる農林水産大臣賞受賞に町をあげて大変嬉しく思っています。今回の受賞を誇りに、自信を持って活動していきましょう。今後の活躍に期待しています」と生徒らに喜びと期待の言葉を贈りました。結果報告が行われたのは、開校を目前に控えた食農教育施設「田んぼの学校」農舎。農舎内には、町産材を活用し、制作を同美術部員が手掛けたテーブルと椅子が並べられ、農林水産大臣賞受賞と食育拠点施設完成の喜びであふれていました。

（これまでの成績）

- 平成21年 損保ジャパン賞受賞
- 平成25年 甘木ロータリークラブ賞受賞

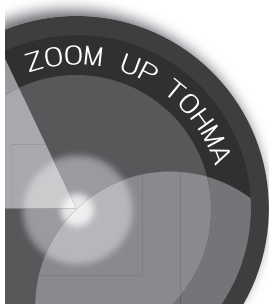





北田典子さん



上野順恵さん



小林貴子さん

## 世界の舞台に立って 元オリンピック柔道代表選手講演会

総合型地域スポーツクラブ「とうまスポーツクラブ」(岡本大志代表)が5月4日、公民館まどまーるで、「世界の舞台に立って」と題し、講演会を行いました。

パネルディスカッション形式で行われたもので、パネラーにオリンピック女子柔道代表の上野順恵さん(ロンドンオリンピック)、北田典子さん(ソウルオリンピック)、小林貴子さん(バルセロナオリンピック)を迎え、世界の頂点で戦ってきた経験が話されました。

講演会の前にスポーツセンターで行われた柔道教室(全日本柔道連盟主催)で、小・中学生へ技術指導を行った3人。ライバルの存在が原動力だったことや、メダルという重圧に耐えながらもポジティブに考えながら戦ってきた選手時代を明かしました。ロンドンオリンピック準決勝で敗れ、その後の敗者復活戦で勝ち上がり、銅メダルを獲得した上野さんは「試合が終わったときは正直ほっとしました」と笑顔で語りました。終盤に行われた質疑応答では、中学生から投げかけられた「負けたらどうしようと考えたことはなかったですか?」という質問に、「負けることを少しでも考えた試合は負けています。絶対勝つと思っていた試合は勝っています」と話し、「心、技、体の言葉どおり、心がしっかりしていないと後が伴ってきません」と強い心を持つことの大切さを伝えました。

現在もコーチや監督として後輩の指導にあたっている3人。オリンピックに出場したことを生涯の宝と話し、「ぜひオリンピックを目指して下さい!」と口を揃え、エールを送りました。

講演会を主催した「とうまスポーツクラブ」は、日本体育協会の総合型地域スポーツクラブ創設支援事業(TOTO)の助成を受け、設立準備委員会を立ち上げた後、2年間の活動を経て平成25年3月に設立されました。今年4月には特定非営利活動法人(NPO)として認可。これからも地域住民のスポーツ活性化を目指し活動を続けます。

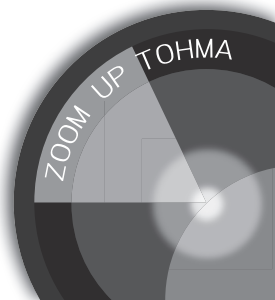



## 平成26年度当麻町予算執行状況(平成27年3月31日現在)

会計名	当初予算額	補正額	現行予算額	歳入		歳出		
				収入済額	収入率	支出済額	支出率	
一般会計	49億4,700万円	10億7,897万円	60億2,597万円	43億5,968万3千円	72.3%	43億5,620万9千円	72.3%	
特別会計	国民健康保険(事業勘定)	9億8,400万円	△3,730万円	9億4,670万円	8億3,345万3千円	88.0%	8億6,441万3千円	91.3%
	国民健康保険(医科診療施設勘定)	1億150万円	1,831万4千円	1億1,981万4千円	1億276万1千円	85.8%	1億1,002万9千円	91.8%
	後期高齢者医療	1億1,970万円	△996万8千円	1億973万2千円	1億947万9千円	99.8%	1億684万5千円	97.4%
	介護保険	9億5,650万円	△5,799万6千円	8億9,850万4千円	8億428万6千円	89.5%	8億169万8千円	89.2%
	公共下水道事業	1億4,940万円	157万9千円	1億5,097万9千円	1億2,540万7千円	83.1%	1億4,225万2千円	94.2%
合計	72億5,810万円	9億9,359万9千円	82億5,169万9千円	63億3,506万9千円	76.8%	63億8,144万6千円	77.3%	

## 平成26年度当麻町水道事業会計歳入歳出執行状況

会計名	現行予算額	A 上半期収入金額 (4/1～9/30)	B 下半期収入金額 (10/1～3/31)	収入金額 A+B	収入率	
水会	収益的収入	1億3,426万1千円	6,260万円	7,249万5千円	1億3,509万5千円	99.4%
水道	収益的支出	1億1,698万2千円	3,317万1千円	8,161万円	1億1,478万1千円	97.6%
事業計	資本的収入	1億1,151万円	282万9千円	8,056万3千円	8,339万2千円	64.1%
	資本的支出	1億4,233万9千円	4,339万円	6,881万6千円	1億1,220万6千円	80.7%

# 報告 平成26年度下半期町財政状況 「わがまちの家計簿」

まちの財政は、みなさんから納めていただいている町税や、国や道からの交付金などでまかなわれています。町では町民のみなさんに、まちの家計簿を知っていただくため財政状況を年2回公表しています。今回は、平成26年度下半期(10月1日から3月31日まで)の財政状況をお知らせします。

## 平成26年度当麻町一般会計歳入執行状況(平成27年3月31日現在)

科目	現行予算額	A 上半期収入金額 (4/1～9/30)	B 下半期収入金額 (10/1～3/31)	収入金額 A+B	収入率
町税	5億4,885万8千円	2億4,239万4千円	3億1,412万9千円	5億5,652万3千円	101.4%
地方交付税	23億5,614万3千円	16億8,030万4千円	6億8,075万円	23億6,105万4千円	100.2%
国庫支出金	7億3,130万4千円	1億2,916万9千円	2億3,705万1千円	3億6,622万円	50.1%
道支出金	3億8,166万7千円	5,937万1千円	1億5,437万6千円	2億1,374万7千円	56.0%
町債	10億9,266万4千円	0円	0円	0円	0.0%
その他	9億1,533万4千円	4億3,247万6千円	4億2,966万3千円	8億6,213万9千円	94.2%
歳入合計	60億2,597万円	25億4,371万4千円	18億1,596万9千円	43億5,968万3千円	72.3%

## 平成26年度当麻町一般会計歳出執行状況(平成27年3月31日現在)

科目	現行予算額	A 上半期支出金額 (4/1～9/30)	B 下半期支出金額 (10/1～3/31)	支出金額 A+B	支出率
議会費	4,527万1千円	2,477万1千円	2,023万1千円	4,500万2千円	99.4%
総務費	17億7,317万円	5億73万7千円	5億8,567万7千円	10億8,641万4千円	61.3%
民生費	11億6,039万9千円	4億2,961万8千円	5億1,220万4千円	9億4,182万2千円	81.2%
衛生費	2億7,176万5千円	1億2,820万5千円	1億1,970万2千円	2億4,790万7千円	91.2%
農林業費	4億427万2千円	6,191万6千円	2億9,053万3千円	3億5,244万9千円	87.2%
商工費	2億7,007万8千円	7,292万1千円	1億4,275万5千円	2億1,567万6千円	79.9%
土木費	3億9,303万2千円	1億4,215万3千円	1億7,976万5千円	3億2,191万8千円	81.9%
消防費	3億99万3千円	9,368万3千円	1億1,059万3千円	2億427万6千円	67.9%
教育費	4億6,683万円	2億1,651万4千円	1億8,493万1千円	4億144万5千円	86.0%
公債費	5億2,499万4千円	2億6,379万2千円	2億5,973万1千円	5億2,352万3千円	99.7%
その他	4億1,516万6千円	87万9千円	1,489万8千円	1,577万7千円	3.8%
歳出合計	60億2,597万円	19億3,518万9千円	24億2,102万円	43億5,620万9千円	72.3%

※収入率、支出率および収支率は現行予算額に対するもの

◎町財政に関するお問い合わせは総務企画課財政係(☎84-2111内線216・219)



## 開拓123年 町の発展誓う

当麻町開町記念式



当麻町開町記念式が5月10日、公民館まとまーるで開かれ、約120人が参列。先人の労苦しのおととも、意志を受け継ぎ町の発展を誓い合いました。

当麻町は明治26(1893)年5月に、広島、山口両県などから400戸の屯田兵が入植。基幹産業である農業を中心に発展し、今年開町123年目を迎えました。式典に参列した当麻中学校生徒を代表して3年生の横野史帆さんが「自然あふれる当麻町で、充実した毎を送りながら、この町で暮らせることを幸せに思っています。私たちの未来、進学や就職などで町外に住む人もいます。私たちが、常にふるさと当麻町を思い出し、貢献していきたいです」と未来への言葉を力強く述べました。

## 安全運転を 呼びかける

ライオンズクラブ街頭啓発

当麻ライオンズクラブ(連上徹会長)のメンバー7人が5月7日、町内駐在所の警察官や町交通安全指導員の協力を得て、役場前道路を通行中のドライバーに交通安全の街頭啓発を行いました。

町内外を問わず安全運転に心がけてもらおうと毎年行っているもの。メンバーは「安全運転でお願いします」などと声をかけ、啓発用のリーフレットやせっけん、ポケットティッシュなど120セットをドライバーに手渡しました。



## 本に興味を！

こども読書会開催

子どもたちに読書や図書館に関心を持ってもらおうと、町立図書館で5月9日、こども読書会が開催されました。

こども読書週間(4月23日〜5月12日)に併せて開催されたもので、この日は町内の小学生17人が参加。館内の見学や、出題されたタイトルと同じ本を探す「宝探し」



の後、絵本や紙芝居の読み聞かせが行われました。

1歳児から中学生までの誕生日に本を贈呈する子育て支援図書贈呈事業や、今年度からは子どもの読書活動推進計画を策定し、本離れが進む現代の子ども読書の読書活動推進に積極的に取り組む当麻町。様々な蔵書に目を輝かせる子どもたちを横に、図書館司書の古田陽介さんは「今回のイベントをきっかけに子ども達も本に興味をもってくださいます」と笑顔で話しました。



### 警察って どんな仕事？

宇小児童が駐在所でお勉強

5月15日、宇園別小学校(大坪まゆみ校長)4年生の佐藤菜南さんが、社会の授業で旭川東警察署宇園別駐在所を訪問。警察の仕事について学習をしました。

菜南さんは、「警察は24時間働いているんですか?」、「事故や事件がないときはどんな仕事をしていますか?」など普段から疑問に思っていることを積極的に質問。森山裕介巡査部長の詳しい説明に、熱心に耳を傾けていました。この後、鑑識の仕事である指紋採取も体験。警察の知識を深めた菜南さんは「自分の知らない仕事をたくさんしていることがわかりました」と感想を述べ、「今回の学習で警察の仕事に興味が沸きました。将来は警察官になりたいです」と目を輝かせました。



### 新規職員へ 町長がエール

町新規採用職員へ研修



5月21日から2日間、当麻町新規採用職員への研修が行われました。

この研修は平成27年度新規採用職員6人を対象としており、採用後初めての研修参加となりました。1日目には「新規採用者へ向けて」と題して菊川健一町長が講演。就任16年目を迎え、これまでの喜びや苦労、当麻町への思いを交えながら「まちづくりには、町民と役場の一体感が大切。人間関係の第一歩はあいさつです。役場を訪れた方へはあいさつを心掛けて下さい。そして優しさ、思いやりの心を忘れずに一人一人の言葉に耳を傾けてください。職員として行動に責任を持ち、良い役場人生だったと振り返られるよう頑張ってください。」とエールを送りました。研修では講演のほか、町の総合計画・機構についての概要や予算・経理、地方公務員法に基づいた講義などが行われ、職員は真剣な眼差しで受講していました。

### 地域貢献で グラウンド整備

荒井建設が整備奉仕



旭川市内に本社を置く荒井建設(株)が5月9日、体育大会を間近に迎える当麻中学校グラウンドの整備を無償で行いました。

同社は宇園別3区に当麻工事事務所を構えていることから、地域への社会貢献事業として行っており、昨年に引き続き8回目となります。社員に参加を呼びかけたところ自主的に26人が集まりました。社員がくわを手には雑草や細かい



石などを丁寧除去。タイヤローラーなどの重機を使い、均一に整地し、学校周辺のゴミ拾いも行いました。

取締役の坂上達哉さんは「グラウンドの質が年々良くなっている、整備の効果が十分あると思います。これから体育大会もあり始めています。少しでもきれいなグラウンドで練習してもらいたい、良い成績を残してもらえたらうれしいです」と述べました。

同社は創業当初より地域への奉仕の精神を大切にしており、真剣な奉仕活動の中にも笑顔が溢れていました。





# がんばろう！ 当麻

## 25%プレミアム付『がんばろう当麻商品券』の発行

当麻町商工会地域生活活性化実行委員会では、国の地域消費喚起・生活支援型交付金を活用して、町内の商工業振興と消費活性化の増進を図るため、生活者の支援ならびに地元消費の活性化に寄与することを目的として、町内商工会会員の商品券取扱店で利用できる25%プレミアム付の『がんばろう当麻商品券』の発行を実施します。

- 発 売 日 7月26日(日)
- 発売場所 当麻町公民館まとまーる
- 発売時間 午前10時～午後4時(先着順。完売時点で終了)
- 有効期限 平成28年1月25日まで
- 販売内容

発行総額

1億2025万円

- ・1冊25枚綴(12,500円)を10,000円で販売します。なお、ばら売りはしません(購入の際は、細かいお金での支払いはご遠慮願います)。
- ・お一人1回の購入とし、10冊(100,000円)を限度に販売します。(代理は認めません)。
- ・購入者年齢制限を18歳以上(平成9年7月26日以前に生まれた方)とします。また、町内の事業所に従事されている方も対象とします。本人確認のため身分証明書等の提示を求める場合があります。
- ・『がんばろう当麻商品券』でのお買物の際、おつりは出ません。
- ・『がんばろう当麻商品券』の取扱店は、店頭の商品券取扱店の表示をしています。

### ■購入方法

- ・今後配布するチラシについている『がんばろう当麻商品券購入申込書』に必要事項を記入の上、代金を添えて当麻町公民館「まとまーる」までお越しください。  
※『購入申込書』がないと購入できません。
- ・『がんばろう当麻商品券購入申込書』は当麻町商工会・当麻町役場・北洋銀行当麻支店・旭川信用金庫当麻支店・当麻農業協同組合1階にも置く予定です。

### ■優先予約発売

70歳以上(昭和20年7月26日以前に生まれた方)の高齢者、体の不自由な方で、来場することが極めて困難な方は、7月13日(月)から17日(金)までに『がんばろう当麻商品券購入申込書』により当麻町商工会にお申し込みください。また、お申し込みの際は、必ず購入者の証明になるものを持参願います(代理の方も可)。  
なお、商品券引渡し日は、7月23日(木)(午前10時～午後4時まで)商工会で現金と交換し、お渡しします。

■問い合わせ先 当麻町商工会地域生活活性化実行委員会事務局 (当麻町商工会 ☎ 84-2325)

# あなただけの家を建てよう!

## とうまに住もう!!

人が夢が心が  
つながるマチ

ふる  
ハートFullタウンとうま

憧れの新築住宅をお得に建てるチャンス!!

1

当麻町産の木材 **無償提供いたします!**  
(柱・梁等の構造材) **最大250万円分の木材が0円!!**

■対象者 / 当麻町内に戸建住宅を新築され、該当住宅に居住された方

■補助金額 / 250万円を限度とし、建設に要する町産材各部位の使用量に応じた額とする。

■対象要件 / 当麻町内に新築される戸建専用住宅 (住宅と同様に施工される車庫、物置も含むことができます。)  
当麻町内に新築される店舗併用住宅のうち、住宅の用途となる部分

家計にうれしいお祝いで新生活を応援!

2

ご家族のみなさんとのご縁に感謝を込めて  
とうま縁結びお祝い金  
**50万円を進呈!**

※土地購入後3年以内に住宅建築された方。

+

北海道一おいしいお米をあなたの食卓に  
とうま縁結びお祝い米  
(今摺米10kg/月、約30万円相当)  
**5年分をお届け!**

※土地購入後3年以内に住宅建築された方。

当麻町から「おかえりなさい」の思いを込めて

親族の生活における様々な支援、見守りを推進し、定住化を促進することを目的に、ふるさと“とうま”にお帰りいただき、町内に住宅を建築する方を応援する「おかえりふる里応援事業」を実施中です。

※詳しくはお問い合わせください。



お問い合わせ

当麻町・当麻町土地開発公社 Tel.0166-84-2111

■住所 / 北海道上川郡当麻町3条東2-11-1

■定休日 / 土曜・日曜・祝日 ■営業時間 / 9:00~17:00

ニュータウンとうま 検索

<http://newtown-tohma.net/>



# 報告 消防後援会 交通安全協会 平成27年度事業計画・予算決まる



町民のみなさんからの寄付金、町からの補助金などで運営されている、当麻町消防後援会、当麻町交通安全協会の平成27年度定期総会が開かれ、26年度の収支決算、新年度の予算や事業計画などが審議されました。

消防後援会の総会は4月28日、当麻消防署で開かれ、平成26年度の決算、27年度の予算などが原案どおり承認されました。

また4月30日、交通安全協会の総会が公民館ままとまるで開かれ、平成26年度の事業報告と決算、27年度の予算が原案どおり承認されました。また、事業計画では、交通安全教育の実施、交通安全町民集会の開催、交通安全指導員の街頭指導などを決定しました。

なお、両会の収支決算と収支予算は次の表のとおりとなっています。

## 当麻町消防後援会

### 平成26年度決算

[収入] (単位は円、△=マイナス)

項	目	予算額	決算額	比較増減	備考
寄付金	一般寄付金	1,200,000	1,172,000	△ 28,000	2,366戸
	特別寄付金	80,000	86,000	6,000	別記1
交付金	交付金	700,000	700,000	0	当麻町
繰入金	繰入金	300,000	300,000	0	
繰越金	繰越金	106,983	106,983	0	
雑入	雑収入	17	67,252	67,235	預金利子・厚志
合	計	2,387,000	2,432,235	45,235	

[支出]

項	目	予算額	決算額	比較増減	備考
事務費	役員会議費	80,000	74,870	△ 5,130	総会・役員会
	需用費	8,000	5,539	△ 2,461	香典袋、賞状用紙他
	役務費	3,000	2,636	△ 364	葉書・印紙
	小計	91,000	83,045	△ 7,955	
事業費	各分団交付金	350,000	350,000	0	別記2
	交際費	100,000	26,180	△ 73,820	祝儀・香典他
	各後援会交付金	1,130,000	1,130,000	0	別記3
	表彰費	204,000	230,000	26,000	別記4
	各種大会費	40,000	40,000	0	大雪分会大会第4分団
	報償費	38,000	38,000	0	別記5
	記念事業費	350,000	311,421	△ 38,579	
小計	2,212,000	2,125,601	△ 86,399		
予備費	予備費	84,000	42,000	△ 42,000	消防庁舎落成を祝う会
合	計	2,387,000	2,250,646	△ 136,354	

(収入)2,432,235円-(支出)2,250,646円=(翌年度繰越金)181,589円

### 平成27年度予算

[収入] (単位は円、△=マイナス)

項	目	前年度予算額	本年度予算額	比較増減	備考
寄付金	一般寄付金	1,200,000	1,200,000	0	
	特別寄付金	80,000	80,000	0	農協、森林組合、企業
交付金	交付金	700,000	700,000	0	当麻町
繰入金	繰入金	300,000	0	△ 300,000	
繰越金	繰越金	106,983	181,589	74,606	
雑入	雑収入	17	411	394	預金利子他
合	計	2,387,000	2,162,000	△ 225,000	

[支出]

項	目	前年度予算額	本年度予算額	比較増減	備考
事務費	役員会議費	80,000	80,000	0	総会・役員会
	需用費	8,000	8,000	0	香典袋他
	役務費	3,000	3,000	0	葉書他
	小計	91,000	91,000	0	
事業費	各分団交付金	350,000	350,000	0	別記1
	交際費	100,000	100,000	0	
	各後援会交付金	1,130,000	1,109,000	△ 21,000	別記2
	表彰費	204,000	255,000	51,000	別記3
	各種大会費	40,000	40,000	0	大雪分会大会第5分団
	報償費	38,000	111,000	73,000	別記4
	記念事業費	350,000	0	△ 350,000	
小計	2,212,000	1,965,000	△ 247,000		
予備費	予備費	84,000	106,000	22,000	
合	計	2,387,000	2,162,000	△ 225,000	

# 当麻町交通安全協会

## 平成26年度決算

### [収入]

(単位は円、△=マイナス)

科目	予算額	決算額	比較増減	備考
繰越金	630,016	630,016	0	前年度繰越金
会費	1,267,500	1,282,152	14,652	世帯割2,352戸×50円=117,600円 普通車又は軽四輪車 2,029戸×500円=1,015,000円 事業所 48事業所 149,552円
補助金	50,000	50,000	0	町補助金
雑収入	484	142	△ 342	利息(8/11 68円)(2/10 74円) 142円
合計	1,948,000	1,962,310	14,310	

### [支出]

科目	予算額	決算額	比較増減	備考
報償費	350,000	262,605	△ 87,395	交通安全ポスター入賞者記念品 43,500円 幼稚園、保育園卒園記念品 154,305円 演芸の夕べ参加賞 64,800円
需用費	919,000	750,071	△ 168,929	消耗品費 649,331円 園児通園バッグ 79,000円 町民集会演芸の夕べ消耗品 149,736円 啓発用資材 405,664円 指導車消耗品 7,970円 交通安全資材 6,961円 食糧費 2,951円 指導車燃料代 51,889円 修繕料 指導車カーステレオ交換代 45,900円
役務費	121,000	59,521	△ 61,479	指導車自動車損害保険料 34,080円 指導車タイヤ脱着料(4/26、10/30) 7,776円 無事故無違反証明(630円×14通) 8,820円 新聞折込料(演芸の夕べ) 7,333円 振込手数料 1,512円
委託料	80,000	194,400	114,400	交通安全標識設置委託料 194,400円
使用料及び賃借料	100,000	64,800	△ 35,200	演芸の夕べ音響機械借上 64,800円
負担金補助及び交付金	378,000	378,000	0	旭川東地区交通安全協会連合会負担金 88,000円 交通安全指導員会補助金 100,000円 交通安全母の会補助金 100,000円 女性ドライバークラブ補助金 70,000円 当麻中学校生徒会交通安全キャンペーン助成金 20,000円
公課費	0	0	0	
合計	1,948,000	1,709,397	△ 238,603	

(収入)1,962,310円-(支出)1,709,397円=(翌年度繰越金)252,913円

## 平成27年度予算

### [収入]

(単位は円、△=マイナス)

科目	本年度予算額	前年度予算額	比較増減	備考
繰越金	252,913	630,016	△ 377,103	前年度繰越金
会費	1,267,000	1,267,500	△ 500	世帯割2,350戸×50円=117,500円 普通車又は軽四輪車 2,000戸×500円=1,000,000円 事業所 48事業所 149,500円
補助金	50,000	50,000	0	町補助金
雑収入	187	484	△ 297	利息
合計	1,570,100	1,948,000	△ 377,900	

### [支出]

科目	本年度予算額	前年度予算額	比較増減	備考
報償費	264,000	350,000	△ 86,000	交通安全ポスター入賞者記念品 48,000円 幼稚園、保育園卒園記念品 149,000円 演芸の夕べ参加賞 67,000円
需用費	660,900	919,000	△ 258,100	消耗品費 470,700円 園児通園バッグ 80,000円 啓発用資材 271,700円 交通安全資材 18,000円 町民集会・演芸の夕べ消耗品 90,000円 指導車等消耗品 11,000円 指導車燃料代 62,000円 指導車定期点検費 75,000円 食糧費 5,200円 修繕料 48,000円
役務費	124,200	121,000	3,200	指導車自動車損害保険 38,000円 指導車(自動車自賠責保険) 30,000円 指導車(定期点検印紙代) 2,000円 タイヤ入替脱着手数料等 11,000円 新聞折り込み手数料 11,000円 無事故無違反証明等 12,000円 振込手数料 4,200円 楽器運搬(演芸の夕べ) 16,000円
委託料	50,000	80,000	△ 30,000	交通安全標識設置委託料
使用料及び賃借料	70,000	100,000	△ 30,000	演芸の夕べ音響機械借上
負担金補助及び交付金	379,000	378,000	1,000	旭川東地区交通安全協会連合会負担金 88,000円 交通安全指導員会補助金 100,000円 交通安全母の会補助金 100,000円 女性ドライバークラブ補助金 70,000円 当麻中学校生徒会交通安全キャンペーン助成金 20,000円 旭川地方自家用自動車協会負担金(定期点検申請事務負担金) 1,000円
公課費	22,000	0	22,000	指導車重量税
合計	1,570,100	1,948,000	△ 377,900	



■問い合わせ先 当麻町消防後援会については大雪消防組合当麻消防署消防団事務係(☎84-2135)へ、当麻町交通安全協会については総務企画課企画商工係(☎84-2111内線217・218)へ



# みんなの広場

## リレーエッセー 99 散歩道

「パカパカケータイ」  
宍戸 友裕さん（4南3）



あ、電話きた：パカ。  
メールきたかな？：パカ。  
かれこれ7年もの間、私を公私ともに支えてくれたお気に入りの携帯電話は、パカパカと開閉する古いタイプのものです。特段大切に使用しているわけでもありませんが、壊れたことはありません。充電だつて満タンにしてあげば3日は持ちますし、長年の使用で付いたキズや塗装の剥がれには愛着さえ感じます。

現在は画面をタッチして操作するスマートフォンやスマホといった機種が主流となつているため、私の携帯は「古！今どき珍しいね。」などと笑われることも多々ありますが、全く気になりません。むしろ自慢したくなるほど好きなんです。  
私はケータイに『通話』『メール』機能があれば満足で、インターネットは不要です。ついでにカメラなんて付いていけば気分はもう最高潮です。  
ケータイの普及と共に『SNS依存

■次回の執筆者は石黒康太郎さん（3西3）です。

症』という言葉をよく耳にしますが、楽しいことにハマる、という意味では共感できる気がします。私自身、好きなことは止められませんし、人との繋がりは本当に大切なことだと思えます。ただし、「ケータイ（インターネット）の中で繋がってみたいか？」「24時間、誰かと繋がりたいか？」と聞かれたら、私はイヤです、絶対NOです。そこまで誰かに興味はありません、自分のことを知られたくありません。

自分の時間は何にも囚われることなく自由でいたいのです。そして、誰かが隣にいるときは、その人との時間を大切にしたいのです。誰かと顔を合わせたときに「こんなことがあつてさ」「マジか！」なんてワクワクしながら笑える方が楽しくありませんか？ケータイの文字で知るよりも、会話しながら笑顔を交わす方が好きなのです。  
あと何年もつか、私のケータイ。もし、いつか壊れても、もちろん次も持ちますよ、『パカパカケータイ』。

### よろこびかなしみ（敬称略）

（平成27年4月21日～5月20日届け出分・町に住民登録のある方を掲載）

◆お誕生おめでとう（あかちゃん・住所・性別・父または母より承いただいた方のみ掲載）

・長谷川瑠香ちゃん（中 7・女・尚）

◆お悔やみ申し上げます（了承いただいた方のみ掲載）

- ・宮崎 亮さん（伊 2・83歳）
- ・五十嵐昭郎さん（中 6・87歳）
- ・中西アサ子さん（中 7・80歳）
- ・能島 清一さん（緑 1・83歳）
- ・瓜生 清さん（4西3・73歳）
- ・池田ヨシノさん（3東3・89歳）
- ・佐藤 朝子さん（6東4・88歳）
- ・奈良坂ユキノさん（中 2・94歳）
- ・齊藤 俊一さん（6東4・90歳）
- ・鈴木 高男さん（伊 3・85歳）

### ありがとうございしました

◆香典返しを廃して社協に

- ・宮崎 一郎さん（埼玉県） 3万円
- ・中西 正周さん（中 7） 2万円
- ・能島ヒロ子さん（緑 1） 2万円
- ・瓜生 照子さん（4西3） 2万円
- ・池田 敏さん（3東3） 3万円
- ・佐藤 一男さん（開 2） 2万円
- ・鈴木 一子さん（伊 3） 2万円

◆まちづくり寄附金（ふるさと納税）として町に（4月分）

609人のみなさんより寄附いただきました。

## 文壇

短歌や俳句、川柳を習ったばかりの方でも、ぜひご登壇ください。

俳句

廃校の池人も無く花筏 はないかた 佐藤 忠

同じ根や母苦ばかりと春の夜に 河村 久子

鉄路沿い今も咲けるやカタクリの花 岩 淵 真理子

勢力を競う程なき鯉 こい 林 明子

花冷えに皆既月食独り窓 佐藤 栄子

川柳

駆足はもう出来ないが自画自讃 大野 直之

初夏の風郷土の香り乗せて来る 榎本 千ヨ

プレゼントいそいそ開く老いたる母 櫻井 清和

肅々とあの手この手を使い分け 林 義明

おいしいな わたしのすきな バイキング 工藤 夏凜（小学2年）

がつこうに あるいていくよ 一二三 谷口 陽菜（小学2年）

なりたいな そらをとんで、とりさんに 谷口 雅実（小学2年）

はるがきた はやくしたいな ころもかえ 藪内 七海（小学2年）

本よむと あたまよくなる ほんとかな 加藤 海夢（小学3年）

さくらもち ピンクのいろで おいしそ 久米田 姫梨（小学3年）

うんどう会 リレーでまげず がんばるぞ 野崎 莉穂（小学3年）

雨よほう くもりになった ふるのかな 三浦 彩愛（小学3年）

お花はね 水あびながら のびていく 山下 優月（小学3年）

## 町長への手紙

QUESTION&Answer

町長への手紙と、それに対する町長からの「返答」を掲載します。

当麻町のニュータウンに引っ越して来て1年半に成ります。

○町内会の回覧板、どうにか成りませんか？なぜ、全世帯にコピーして配布してくだらないのでしょうか？行事などメモを作っておけばいい事でしょうが、すぐ回さなければと思うと面倒です。経費だって多少だと思えます。

○町内会費、神社の寄付等、多すぎます。寄付は個人の自由だと思えますし、班長の負担が大変だと思えます。

○ゴミの収集ですが、祭日等が休みなのは大変困ります。以前の所は、お正月以外は休みませんでした。中央2区なのですが、月・水じゃなく、月・木曜日にしていただければ助かります。

○道路がいろいろで走りづらいですね。保育所の近くの空家？の庭木が、道路にはみだしていて、見通しが悪く、せまい道路がますますせまく感じます。

町長への手紙、大変ありがとうございます。またニュータウンに転入して頂き、お住まい頂いていることに、併せてお礼を申し上げます。ご意見頂いた件に

ついて回答をさせて頂きます。

○1点目の町から配布させて頂いておられます回覧板についてですが、過去、全町区長会議におきまして、全戸配布書類が多すぎるのでお知らせで済む内容については、極力回覧でお願いしたいとのご意見をいただきました。当時は財政改革の真っ只中でもあり、現在のような回覧に変更いたしました。メモを必要とする面倒はお掛けいたしましたが、ご理解とご協力の程お願いいたします。

○2点目の寄付金についてです。消防後援会や交通安全協会などの寄付については、総会で金額等の審議をし承認を得たうえで、各行政区長にご協力頂き、取りまとめをさせて頂いているところでございます。あくまで当会の事業に賛同いただける方の任意によるものであり、強制するものではないことをご理解いただきたいと思います。

○3点目のごみの収集についてです。愛別町の塵芥処理組合において4町(愛別、比布、上川、当麻)で共同処理をしているため、土・日・祝祭日および年末年始は休業とさせて頂いております。

なお、本年5月の大型連休では祝祭日が重なり、ごみ収集をできない日が長期間あったため、5月6日に臨時に収集を行ったところです。9月にも同様の大型連休がありますので、塵芥処理組合と協議し臨時収集を行う予定でございます。ごみの収集日は、効果的かつ効率よく収集するために地域ごとに

設定させて頂いております。また、塵芥処理組合衛生センターは4町のごみの受け入れを行っているため、効率よく処理ができるように現行の収集日を設定させて頂いておりますのでご理解とご協力をお願いします。

○4点目の町道に関するご指摘ですが、自動車のスピード出し過ぎによる危険防止のために、あえてスピードが出づらいう一部を整備させて頂いているところです。また、道路にはみ出した庭木の件についてですが、所有者に連絡を取り、対処してまいります。まちづくりへの貴重なご意見ありがとうございます。

今年の5月の連休、そして9月の連休中(4/27に収集日で、次の収集日が5/11まで来ません。9月も9/16収集後、9/28までありません)、10日以上お休みだと、とても困ります。お休みだけど、どこかで1日収集してくれると大変助かるのですが…無理なんでしょうか？

3月中旬に朝、雪が降り、市8のところでもすごいふきだまりで車の通行にとっても大変でしたので役場にTELさせて頂きました。8時前でしたので警備の方ができました。除雪の件で…と言った瞬間、今日は除雪は走ってません!!といきなり言われました。走ってないのはわかってTELはしたん

ですが、内容もきかずいきなり言われカチンとききました。内容もきかず、そんな対応するんですね。顔がみえない分、警備の人とはいえ対応も考えて頂きたいです。担当部署にもまわす気、全くなしの対応でした。こちらから「担当部署もまわしてくれないの？」でやっとまわしてくれましたが、あまりの対応にTELきってしまった。

## 連

休中のごみ収集につきましては、5月の連休で祝祭日が重なり、収集が長期間できないため、「燃やせるごみ(生ごみ等)」について、5月6日に臨時収集したところでありましたが、9月にも同様の事態となりますので、塵芥処理組合と協議し、臨時収集を行う予定でございます。

次に、役場警備員の電話対応につきましては、ご不快な思いをさせたことになってしまい誠に申し訳なく思っております。電話の対応につきましては、より丁寧に、親身になった対応をすることによって、町民のみなさんが気軽に問い合わせ、相談いただけるよう日頃から役場職員のみならず警備員に対しても同様に指導しているところです。今後このようなことがないよう再度指導徹底してまいりたいと思っております。ご理解をいただきたいと存じます。

町長への手紙、ありがとうございます。





町立図書館からのお知らせ

移動図書館車「いちい号」巡回予定

宇園別 6月18日(木)  
小学校 7月2日(木)

12:50~13:05

当麻 6月17日(水)  
小学校 7月1日(水)

12:50~13:20

柏寿園 町営住宅横

13:30~13:45

## 図書館ってどんなところ？

今回はどんなことが図書館でできるのか紹介します。

- ・本を借りて、返す(貸出期限は2週間)
- ・本を読む(読書するためのスペースがあります)
- ・雑誌や新聞を読む(雑誌が借りられます)
- ・見てみたい本や借りたい本を探す(スタッフに声をかけてください)
- ・読みたい本を予約する(本の提供まで少々時間がかかることもあります)
- ・勉強や調べものをする(学習コーナーがあります)

図書館は無料でこうしたさまざまなことが利用できる場所です。あまり来館したことのない人も棚にはどんな本が並んでいるのか眺めてみて、図書館という場所に親しんでもらえたらと思います。

## 古本市のご案内

下記の日程で古本市を開催しますので、皆さんのご来館をお待ちしています。

◎日 時：6月28日(日) 午前9時30分～午後5時

◎提供冊数：制限なし

### BOOKトリビア

### 「廃墟の世界」

このたび世界文化遺産の登録が勧告された「明治日本の産業革命遺産」の中でも特に有名な「軍艦島」。近年「軍艦島」をはじめとする廃墟を訪問する「廃墟マニア」が現れ、廃墟を紹介する本が次々に発売されています。危険で、近寄りたがたいイメージを与える廃墟ですが、一方で朽ち果てても人々を引きつける「懐かしさ」や「美しさ」があります。廃墟の世界を伝える本は読者にそこに行った追体験をさせ、一風変わった建物の魅力を教えてくれます。

在館本：「未来世紀軍艦島」、「美麗廃墟」、「ニッポン産業遺産の旅」

ピックアップ！今月の3冊

余命



五木 寛之  
100歳を超えた長寿者が6万人へ、そして4人にひとり65歳以上という現代日本。長くて短い余命、「残された時間」としてではなく「まだ続くこれからの時間」として前向きに生きるためのこころの準備を綴る。

天下 家康伝 上・下



火坂 雅志  
戦国乱世を終わらせた男・徳川家康。際立つ軍略の才も、突破力も、人間的魅力も持ち合わせていないといわれた家康がなぜ天下人になったのか？今年急逝した大河ドラマ「天地人」原作者である著者がその実像に迫る。

懐かしの女の子事典



70年代篇  
サンリオやリカちゃん、魔女っ子メグちゃん、赤毛のアン、海外ドラマなどなど。夢と憧れを運んでくれた、70年代の本とテレビと人形たちの完全ガイド。女の子が大好きだったものがいっぱい詰まった1冊。

### 新刊児童図書

- ・いろ いもとようこ
- ・おでかけすいぞくかん 阿部浩志
- ・黒魔女さんが通る!!Part19 石崎洋司
- ・シンデレラ 実写版 ルドニック
- ・だれかさん 内田麟太郎
- ・ちっちゃなねずみくん なかえよしを
- ・つきよのくろてん 手島圭三郎
- ・宮沢賢治やまなし 宮沢賢治
- ・名探偵コナン 業火の向日葵 水稀しま
- ・もりのホテル ふくざわゆみこ

■当麻町立図書館(☎84-2566) ■休館日 毎週月曜日/年末年始/祝祭日(11/3除く)/特別整理期間

■開館時間 9時30分～17時15分(木曜日は11時～19時) ■ホームページ<http://db.net-bibai.co.jp/tohma/>

当麻町民のための

# パソコン講座

パソコンの基本から便利な使い方をみなさんにお伝えします。実践して学びたい！という方は、当麻町でも毎月開催している「ポテト無料パソコン講座」にもぜひご参加ください。

## タブレットで手軽インターネット！

パソコンに代わって注目されているのが「タブレット」と呼ばれるデバイスです。画面をタッチして操作でき、文字を読むにもゲームをするにも見やすく使いやすく、写真や動画もより大迫力で楽しむことができます。OSにより大きく3種類に分けられますので、タブレットを選ぶ際の参考にしてください。

### ① iPad/iPad mini

iPadは液晶の綺麗さやスムーズな操作感で選ばれるタブレットです。②で紹介するAndroidより価格は高めです。アプリやゲームはApple社が運営しているiTunesストア(App Store)からダウンロードします。アプリはすべてApple社の審査を通過したうえで公開されているので利用者にとって安心して使用できるものが揃っているといえます。

### ② Androidタブレット

最も多くの機種が出ているタブレットが、Androidを使用しています。Androidのタブレットは外国製の安い機種も多く販売されているのも魅力ですが、動作が遅い機種も中にはあるようです。納得した上で選ぶことが重要です。また、Androidタブレット用のアプリは、審査不要で誰でも公開できるので数多くの種類が存在しています。

### ③ Windows8タブレット

最新のパソコン用のOS、Windows8がタブレットでも同じような使い勝手に利用できます。本体はやはりパソコンなので総じて高めですが、表計算等の「Office」が使えるので、ビジネスマンや、ニーズが合う方にはぴったりの機種です。アプリは他のタブレットと同じように専用のストアからダウンロードします。

なお、旭川ケーブルテレビでは6月からの新しいサービスとして、タブレット(iPad3/iPad mini 2)のレンタルサービスを開始します。ご自宅に「ポテト」のインターネットの環境が備わっていることが条件ですが、初期設定やWi-Fiの設定など様々な面でお手伝いして参ります。ご興味がある方はお問い合わせ下さい。

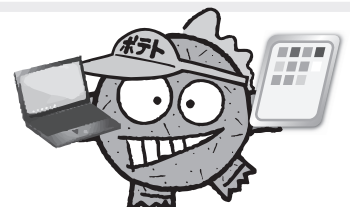

**インターネット環境導入については、旭川ケーブルテレビ「ポテト」にご相談ください！**

総務省では多額の国費補助で整備された情報通信基盤施設の有効活用を事業実施自治体へ指導するとともに、インターネットサービスの一層の利用率向上を目指しています。当麻町では、パートナー電気通信事業者である、旭川ケーブルテレビ「ポテト」と連携し、取り組みを進めています。





■問い合わせ先 子育て支援センター「たっち」☎84-5440・子育て総合センター内  
※ご来園の際は、スポーツセンター又はテニスコート横の駐車場・駐輪場をご利用ください

○わくわく教室 午前9時30分から11時30分まで

開催日	内容
6月10日(水)	おまつり製作(汚れても良い服装でお越しください)
6月17日(水)	フィンガーペインティング(汚れても良い服装でお越しください)
6月24日(水)	晴天時/水あそび 荒天時/にじみ絵あそび(汚れても良い服装でお越しください)
7月1日(水)	晴天時/水あそび 荒天時/うちわ作り(汚れても良い服装でお越しください)
7月15日(水)	晴天時/町民プール 荒天時/親子ゲーム

○ましゅまる教室(0歳児)

午前10時から11時30分まで

開催日	7月3日(金)	7月17日(金)
-----	---------	----------

○よちよち教室(1歳児) 午前9時30分から11時30分まで

開催日	内容
6月12日(金)	晴天時/しゃぼん玉 荒天時/色付きしゃぼん玉(汚れても良い服装でお越しください)
7月10日(金)	晴天時/水あそび 荒天時/シーツあそび

○あそびの広場(プレイルームの開放)

午前10時から11時30分まで

開催日	6月15日(月)	6月22日(月)	6月29日(月)
	7月6日(月)	7月13日(月)	

○特別行事のお知らせ

開催日	内容
ほっかほかまつり 6月27日(土) 10時~14時	場所 子育て総合センター 内容 わたあめ、ポップコーン、フラワーボーリング、巨大輪投げ、譲りますコーナー、手作りおもちゃ、絵本の読み聞かせ 他
夏のバス遠足 7月8日(水) 9時20分~ 13時30分	行き先 カムイの杜 集合 子育て支援センター 持ち物 弁当、飲み物、タオル、着替え、帽子、ベビーカー(おんぶひも) 締切り 7月1日(水)

○絵本・DVDの貸し出し

開館日であればいつでも利用できます。午前9時から午後5時まで。(貸し出し期間は2週間までです。)

- ・絵本~1回5冊まで
- ・DVD~1回2枚まで

○子育て相談

開館日であればいつでも相談に応じます。午前9時から午後5時まで。

- ・来所相談 事前に電話をお願いします
- ・電話相談 ☎84-5440へお電話ください



⑭「発達障がいについて②」

きたよんつうしん  
通信

- 上川中部基幹相談支援センター (当麻町役場庁舎内 ☎84-7111 (FAX84-7333 Eメール: kitayon@potato.ne.jp))
- 虐待防止センター専用電話 84-7222 (24時間対応)

広汎性発達障がい(自閉症スペクトラム)とは

自閉症や、自閉症に似た特性を持つ障がいの総称で、先天的な障がい群です。「自閉症スペクトラム」は、自閉症の特性(相互的な対人関係やコミュニケーションの障がい、興味や行動のこだわりなど)をベースにそれが軽度のものから重度のものまで、ひとつながりの発達障がいであることを表しています。

(スペクトラムは連続体という意味です。)

自閉症

自閉症は生まれつきの脳の障がいで、原因はわかっていませんが、「見たり・聞いたり・感じたり」した情報を理解・処理する部分に問題があるのではないかとわれています。そのため、人とのかかわり、気持ちを伝える、相手の気持ちを理解することが大変苦手です。「自閉症」と言ってもそれぞれ症状は違い、知的能力も人によって大きな幅があり、ある程度コミュニケーションが可能な方

から社会生活を送るのが困難な方などさまざまです。自閉症は完全に治ることはありませんが、周りの人からの適切な対応によって成長することが明らかになっています。

アスペルガー症候群

コミュニケーションの障がいが軽く、ことばの発達の遅れもあまりないのが特徴で、知的能力などの遅れもないため、幼児期の健診でチェックされずに通過してしまうこともあります。大人が言葉で説明できるプラス面と、問題視される行動に対して自分なりの説明(周囲にはへりくつととられる)をするので、周囲から障がいと理解されず、誤解を受けやすいというマイナス面があります。発語数が多くても、キャラクターや駅の名前などに偏っていたり、場面に沿った言葉の使い方が難しいなどの問題も見えてきます。この問題は集団生活の中で「気になる様子」として現れるので、特性を理解した上でよく観察し、適切な対応を見出すことが必要です。



## お知らせ

### 町立診療所医師のご紹介

5月1日より石川善朗医師(66)が、当麻町立診療所医師として着任されました。石川医師は札幌医科大学卒業。前任地は中頓別町国民健康保険病院に勤務されていました。「旭川近郊での勤務は初めてです。前任地と違い当麻町は近隣に大きな総合病院が多くあります。早めに病気を見つけることと、患者にあった病院にスムーズに導くのも我々の仕事だと思っています。少しでも体に違和感を感じたら気軽に受診して下さい。お待ちしております」



### 戦没者遺児による慰霊友好親善事業について

日本遺族会では、「戦没者遺児による慰霊友好親善事業」の参加者を募集しています。

この事業は、厚生労働省から補助を受け実施しており、先の大戦で父等を亡くした戦没者の遺児を対象に、戦没した旧戦域を訪れ、慰霊追悼を行うとともに、同地域の住民と友好親善を図ることを目的としています。

この事業の詳細については、日本遺族会事務局(☎03-3261-5521)までお問い合わせください。

## 健康コラム『げんきの素』

vol. 147 今月のテーマ  
「1年に1度の健康チェック! ~健診の必要性~」

脳血管疾患や心筋梗塞、腎不全などの生活習慣病は、ある日突然起こるように見えますが、生活習慣病を起こす血管の変化(動脈硬化)は、痛みやだるさなどの自覚症状がないまま10~15年かけてじわじわと進んでいきます。動脈硬化の進行を遅らせるためにあなたができることは、健診を受けて血管が傷み始めているかを確認することです。あなたの血管を傷つける4つの危険因子は「高中性脂肪」、「高血糖」、「高血圧」、「高LDLコレステロール」。毎年の健診結果から、これらの数値を見比べてみましょう。健診は、その年のカラダの良い悪いを見るだけのものではありません。血管を傷つける危険因子がないかどうかを毎年チェックするのが健診です。毎年受けるからこそ意味があるのです。

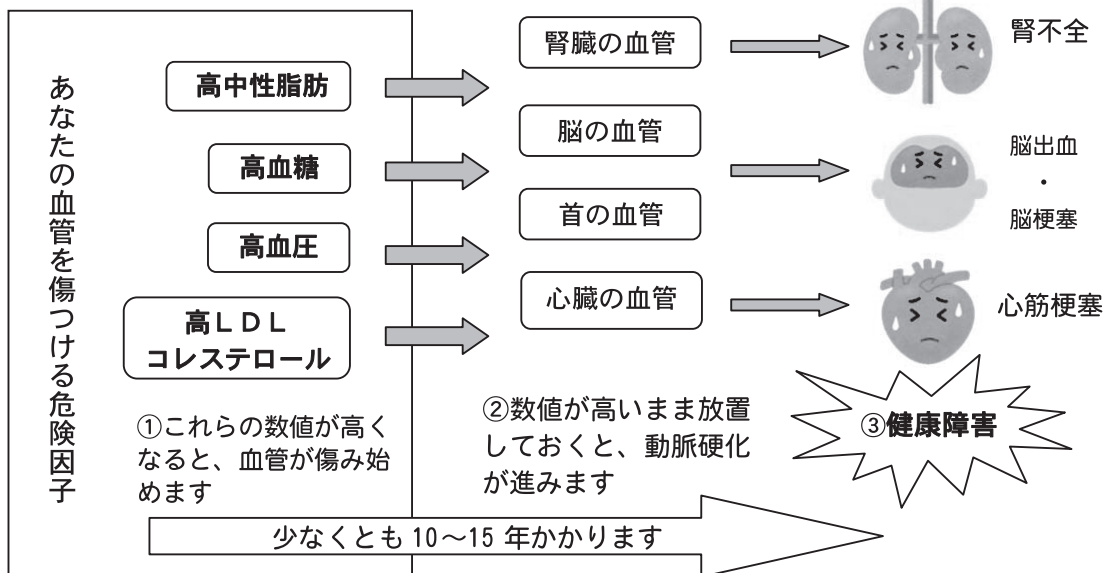

※今年度の集団健診(国保特定健診、健康診査、胃・肺・大腸・前立腺がん検診)は10月26日(月)~10月30日(金)です。健診(検診)のお知らせは7月になりましたら、町内会を通じてご案内いたしますので対象者、料金などをご確認ください。

### 当麻町国保特定健診(40~74歳)の受診状況

平成24年度 519人 32.6%  
平成25年度 583人 37.4%  
※平成26年度の状況は秋頃に公表



## 医療

## ジェネリック医薬品をご存知ですか

国民健康保険および後期高齢者医療制度では、医療機関の適正受診、医療費の削減にかかる取組みの一環として、医療費による経済的負担の軽減、健康保険等の財政改善を図るため、ジェネリック医薬品の啓発を行っています。

## ■ジェネリック医薬品とは

開発・製造に多額の開発費用が要した新薬と違い、すでに効き目や安全性が確立され、比較的安価な開発費用で製造された薬のことで、内服薬のほか、外用薬、点眼薬などがあります。

## ■ジェネリック医薬品の効き目と安全性について

新薬と同様の効果・効能を持ち、国の安全基準を満たした新しい薬です。

## ■ジェネリック医薬品の価格について

今まで販売されている薬より、3割程度は安くなります。

## ■ジェネリック医薬品を希望する方は

医師や薬剤師に「ジェネリック医薬品」を希望する旨を伝えるか、医療機関の受付窓口に「希望カード」を提示して下さい。

ただし、病状や体質により使用できない場合や、製造されていない薬もありますので、希望する方は、必ず医師や薬剤師と相談して下さい。

※「希望カード」については、役場健康福祉課窓口で配布しています。また、国民健康保険加入の方には、被保険者証更新時に「希望カード」付パンフレットを同封しています。

**ジェネリック医薬品  
希望カード**

可能であればジェネリック医薬品の  
処方をお願いします。

氏名

※イメージです。

## ■問い合わせ先 健康福祉課保険医療係

(☎84-2111 内線132・134・135)

## 注意

## △特殊詐欺多発

平成27年3月末現在、道内で91件約4億3千万円被害！隣町 旭川市でも、高齢者をターゲットにした予兆

電話が多数かかってきています。

## 最近の主な手口：「手渡し型 オレオレ詐欺」

息子や甥などの親類を装い、「会社の大事な書類が入っていたかばんをなくした」、「取引に必要なお金を立替えてほしい」などと言い、その後自宅付近の路上や、あえて札幌などの都市部に呼び出し、「親類の会社の同僚や上司」「上司の息子」などと装い、現金をだまし取るもの。

## 被害を防ぐために…

電話番号が変わった…息子のフリをする犯人は、あらかじめ嘘の携帯電話番号を伝えて、本物の息子などと連絡を取らせないようにします。

先に保証金を払え…「お金を融資するには、保証金として〇〇円振り込んでください」などと言い、お金をだましとろうとします。

必ず儲かる…社債、未公開株、外国通貨等、電話やダイレクトメールなどによる「必ず儲かる」というおいしい話は絶対にありません。

これらは詐欺です。電話の声だけでは見抜けません。

「親子なら声を聞き間違えない」というのは思い込みです。

「合言葉」などの約束事を事前に決めておきましょう。

## ～少しでも不審に思ったら警察に通報をお願いします～

## ■問い合わせ先 旭川東警察署(☎34-0110 内線262)

## 税務職員を装った不審な電話にご注意ください！

国税局や税務職員を名乗る者から電話があり、アンケート・年金受給調査と称して、年齢や家族構成、年金の受給状況、預金残高や口座情報などについて聞き出すとする事例が発生しています。このような電話は、詐欺事件につながる可能性がありますのでご注意ください。不審な点があるときは、即答を避け、最寄りの税務署または警察署(当麻駐在所☎84-2013 宇園別駐在所☎84-3539)にお問い合わせください。

※税務職員が納税者の皆さんに電話でお問い合わせする場合は、提出していただいた申告書等をもとにその内容をご本人に確認することを原則としています。



## 衛生

### 犬の登録と狂犬病予防注射を受けましょう

犬の登録と狂犬病予防注射は、法律により室内犬、室外犬を問わず、必ず受けなければいけないと義務づけられています。

犬の登録と平成27年度の狂犬病予防注射を、7月12日(日)午前9時から11時までの間、公民館「まとまる」前で行います。次に該当される飼い主の方は犬の登録と、狂犬病予防注射を飼い犬へ受けさせるようお願いいたします。

#### ■登録しなければならない犬

登録をしていない生後91日以上の子犬

#### ■狂犬病予防注射を受けなければならない犬

生後91日以上の子犬は毎年1回必ず受けなければなりません。

#### ■料金(1頭あたり)

- ・登録手数料 3,000円
  - ・予防注射料 3,110円(注射済票交付手数料含む)
- ※料金は、お釣りのいらぬように用意してください。

#### ■次の場合、犬の飼い主は届け出が必要です

- ・飼い主の住所および氏名が変わったとき
- ・飼い主が代わったとき(家族や親類、近所での譲渡においても届け出は必要です)
- ・飼い犬が死亡したとき

#### ■その他の注意事項

- ・実施会場では犬による事故防止のため、必ず犬にリードをつけて、行動を制御できる方が連れて来てください。
- ・動物病院で狂犬病予防注射を受けた場合は、後日役場にて注射済票の交付手続きをしなければなりません。病院で交付される「狂犬病予防注射済証」と、狂犬病予防注射済票交付手数料(550円)を持参のうえ、役場までお越しください。
- ・他の予防注射(混合ワクチンなど)を受けた後に狂犬病予防注射を受ける際には、一定の接種間隔をあける必要があります。他の予防注射を受けてから1カ月経っていない場合は、かかりつけの獣医師に相談し、狂犬病予防注射接種の判断をしてください。

#### ■往診申込・問い合わせ先

税務住民課環境生活係(☎84-2111内線116)  
 ※事情により会場に犬を連れてくることができない方は、同日午前11時から正午に往診をします。希望される方はご連絡ください。

## 税

### 課税内容の確認をお願いします

平成27年度の町税の納税通知書などを7月1日付で送付します。必ず内容を確認し、不明な点があればお問い合わせください。

なお、問い合わせの内容によっては、電話での対応が困難な場合があります。ご面倒をおかけしますが、送付された納税通知書と免許証などの本人確認ができるものをお持ちの上、お越しください。

#### ■各種課税などに関する担当係・問い合わせ先

○町・道民税、軽自動車税、国民健康保険税、納税相談に関すること

税務住民課税務係(☎84-2111内線117・118)

○固定資産税に関すること

税務住民課固定資産係(☎84-2111内線114・119)

#### 火災・救急出動状況(平成27年中)

##### 〈5月中火災出動〉

月合計	0件
累計	0件

##### 〈5月中救急出動〉

急病	8件(6人)
一般負傷	1件(1人)
交通	1件(1人)
その他	5件(5人)
月合計	15件(13人)
累計	118件(106人)

( )内は搬送人員

##### 交通事故状況(平成27年累計・5月末現在)

当麻町	発生件数	人身	0件
		物損	10件
	死者数		0人
	傷者数		0人
道内での死者数			60人



### ★当麻消防演習の開催★

当麻消防演習が6月28日(日)午後1時より当麻小学校グラウンド他で行われます。見学席も用意しておりますので、お近くにお越しの際は、消防団員の勇姿を是非ご覧下さい。

■問い合わせ先 当麻消防署 84-2135



## 水道

### 水道メータ取り替え工事について

ご家庭などに設置されている水道メータは、計量法で8年の有効期限が定められています。そのため、町では有効期限が満了する水道メータの取り替え工事を6月から10月にかけて実施します。

取替の対象となる方へは事前にご連絡しますので、工事にご理解とご協力をお願いします。

#### ■問い合わせ先

建設水道課水道係 ☎84-2111内線162

## 農林

### トマトジュース製造の利用申込みについて

毎年、夏場のトマトジュースづくりの期間は大変申し込みが多く、1日4工程を予定していますが、希望どおりの利用が難しい状況となっています。

つきましては、本年度も加工グループを登録制とし、抽選で利用日を決定します。

■利用期間 7月12日(日)～9月24日(木)

■グループに加入できる方 町内在住者

■グループの人数 7人以上、15人以内

■登録申込方法 6月16日(火)までに農業合同事務所(JA当麻2階)農林課農政係へ申込用紙を提出してください。※申込用紙は農林課窓口にあります。

■利用日決定方法 登録されたグループの代表者に出席いただき、抽選で決定します。

■抽選日 7月1日(水)

■抽選場所および時間 公民館ままとまーで午後1時30分から抽選開始。なお、当日出席できない代表者は必ずグループ内から代理の方を出席させてください。時間に遅れた場合には、他のグループの迷惑となりますので、キャンセル扱いとさせていただきます。

■注意事項 1人の方が他のグループに重複して登録することは認めませんのでご注意ください。なお、不明な点がありましたらお問い合わせください。

■問い合わせ先 農業合同事務所(JA当麻2階)農林課農政係 ☎84-2123

### 平成26年度の中山間地域等直接支払事業について

中山間地域の農地は河川上流域に位置し、水源かん養機能、洪水防止機能により下流域住民の生命・財産を守っています。「中山間地域等直接支払事業」は中山間地域の農地の重要な機能を確保するために、農業が継続して行

われることへの支援策として、地域の集落内で協定を結び、農地を維持していくための共同取組を行う農業者に対して交付金を支払う事業です。同事業は、平成22年度から26年度までの5年間にわたり実施しました。

■対象農用地 勾配20分の1以上で1畝以上の一団の田

#### ■平成26年度集落協定の取り組み内容

水路・農道の清掃および草刈り並びに定期点検、ゴミ拾い、さらには融雪剤散布が行われました。

■事業の成果 同取組の実施により耕作放棄が防止され、農作業共同化の定着により経費が削減されました。

協定集落名	協定参加者数(延べ人数)			交付金額(円)	協定対象面積	
	計	農業者(人)	生産組織(組織)		地目:田	急傾斜地(m <sup>2</sup> )
1集落	66	65	1	30,318,120	1,443,720	
2集落	3	2	1	2,151,979	128,094	
合計	69	67	2	32,470,099	1,571,814	

■問い合わせ先 農業合同事務所(JA当麻2階)農林課農政係 ☎84-2123

## 検診

### ヘリカルCT肺がん検診の実施について

死亡原因を占めるがん死亡数は昭和56年にトップになって以来着実に増え続けており、日本人の3人に1人はがんで亡くなっている現状です。中でも肺がん死亡は増加の傾向をたどっており、北海道の部位別がん死亡割合でも肺がんが第1位となっています。

そこで肺がんの早期発見に最も有効とされているヘリカルCT検診を実施します。ヘリカルCTは従来の胸部エックス線写真では見えづらい5mm位の小さな病変でも見つけることができると言われています。

進行が早く難治がんといわれている肺がんを、より早く発見するためにヘリカルCT検診を受けましょう。

■日時 7月30日(木) 受付は指定となります。

■場所 保健福祉センター

■料金 3,000円(ヘリカルCT検診・喀痰検査)

■対象 原則50歳以上の方。また40歳以上で

- ・採鉱、採石、採掘、石綿関連作業の職歴がある
- ・喫煙指数(1日の喫煙本数×喫煙年数)が600以上
- ・身内に肺がんになった方がいる

のいずれかに当てはまる方。

※心臓ペースメーカー装着の方は、ペースメーカー装着部位の陰影有無を確認することが困難なため検診対象外です。また、妊娠中の方も胎児に影響を及ぼす可能性がありますので検診対象外となります。

■申込み 7月10日(金)までに健康福祉課健康推進係 ☎84-2111内線141・142へお申し込み下さい。

# Look Look

暮らしの情報定期便

## 年金

### 平成27年度保険料免除・納付猶予申請

経済的な理由などで国民年金保険料を納めることが困難な場合、保険料を未納のままにしておくと将来年金を受けられない場合があります。申請により、前年の所得に基づき一律(災害・失業などの場合を除く)に判定し、承認されると保険料が免除または猶予されます。

#### ■全額免除

- ・保険料の全額(月額15,590円)が免除されます。
- ・免除期間は受給資格期間として計算されます。
- ・免除期間の老齢基礎年金額は、保険料を納めた場合の2分の1として計算されます。
- ・所得基準は下の計算式で算出した金額の範囲内です。  
(扶養親族等の数+1)×35万円+22万円

※申請者ご本人のほか、配偶者・世帯主の方も所得基準の範囲内である必要があります。

#### ■一部納付(一部免除)

この制度は保険料の一部を納付することにより、残りの保険料の納付が免除となる制度です。一部保険料を納付しなかった場合は、その期間の一部免除が無効(未納と同じ)となるため、将来の老齢基礎年金の額に反映されず、また、障がいや死亡といった不慮の事態が生じた場合に年金を受け取ることができなくなる場合がありますので、ご注意ください。

##### ① 4分の1納付(4分の3免除)

- ・保険料の4分の3が免除されますので、残りの4分の1(月額3,900円)の保険料を納めます。
- ・免除期間は受給資格期間として計算されます。
- ・免除期間の老齢基礎年金額は、保険料を納めた場合の8分の5として計算されます。
- ・所得基準は下の計算式で算出した金額の範囲内です。  
78万円+扶養親族等控除額+社会保険料控除額等

※申請者ご本人のほか、配偶者・世帯主の方も所得基準の範囲内である必要があります。

##### ② 2分の1納付(半額免除)

- ・保険料の半額が免除されますので半額(月額7,800円)の保険料を納めます。
- ・免除期間は受給資格期間として計算されます。

・免除期間の老齢基礎年金額は、保険料を納めた場合の8分の6として計算されます。

・所得基準は下の計算式で算出した金額の範囲内です。  
118万円+扶養親族等控除額+社会保険料控除額等  
※申請者ご本人のほか、配偶者・世帯主の方も所得基準の範囲内である必要があります。

##### ③ 4分の3納付(4分の1免除)

- ・保険料の4分の1が免除されますので、残りの4分の3(月額11,690円)の保険料を納めます。
  - ・免除期間は受給資格期間として計算されます。
  - ・免除期間の老齢基礎年金額は、保険料を納めた場合の8分の7として計算されます。
  - ・所得基準は下の計算式で算出した金額の範囲内です。  
158万円+扶養親族等控除額+社会保険料控除額等
- ※申請者ご本人のほか、配偶者・世帯主の方も所得基準の範囲内である必要があります。

#### ■若年者(30歳未満)納付猶予

- ・保険料(月額15,590円)の納付が猶予されます。
- ・猶予期間は受給資格期間として計算されますが、老齢基礎年金額の計算には反映されません。
- ・所得基準は下の計算式で算出した金額の範囲内です。  
(扶養親族等の数+1)×35万円+22万円

※申請者ご本人のほか、配偶者の方も所得基準の範囲内である必要があります(世帯主の所得は審査対象外)。

#### ■保険料の免除・猶予期間の追納

将来納められるようになった場合、10年前までさかのぼって追納することができます。ただし免除・猶予された当時の保険料に一定の加算が付き、追納すると年金額は通常に納めた場合と同じく計算されます。

#### ■免除・猶予承認期間および申請方法

□保険料の免除・猶予承認期間は、平成27年7月から翌年6月までとなります。

□7月から役場戸籍年金係にて申請を受け付けます。

□申請の際にお持ちいただくもの

- ・国民年金手帳または基礎年金番号通知書
- ・印鑑
- ・本人、配偶者および世帯主の方で、失業された方は、失業したことを確認できる雇用保険受給資格者証や雇用保険被保険者離職票などの公的機関の証明書の写し
- ・世帯主、配偶者および同居の親族が代理申請される場合は、受任者の本人確認が必要なため、運転免許証、健康保険証などの確認書類

#### ■問い合わせ先 旭川年金事務所(☎27-1611)

税務住民課戸籍年金係(☎84-2111内線112・113)

※5月号29ページ「国民年金任意加入制度について」の記事に一部誤りがありました。次のとおり訂正してお詫び申し上げます。

#### ■平成27年度の保険料

定額+付加保険料(誤)月額16,050円→(正)月額15,990円



# 6/10 7/18 マイタウン ダイアリー DIARY

日	Sunday	月	Monday	火	Tuesday	水	Wednesday	木	Thursday	金	Friday	土	Saturday
						10	・医科診療所午後休診 ・広報「我が郷土」発行日 ・ふれあいサロン開設日	11	・リハビリ器具開放日 【保セ】9:00～11:30 ・3歳児健診 【保セ】13:00～	12		13	・少年ふるさと教室 ・チャレンジ教室
14		15	・声かけあいさつ運動の日 ・道民交通安全日 ・国民年金、厚生年金支払日	16	・リハビリ器具開放日 【保セ】9:00～11:30	17	・医科診療所午後休診 ・イチイ学園	18	・リハビリ器具開放日 【保セ】9:00～11:30	19		20	・幼稚園親子運動会 ・旭川商業高等学校吹奏楽部演奏会
21	・道民家庭の日	22	・ヘルシーシャトー休館	23	・ヘルシーシャトー休館	24	・医科診療所午後休診 ・ふれあいサロン開設日	25	・心配ごと相談日 ・上・下水道使用料納入期限 ・リハビリ器具開放日 【保セ】9:00～11:30	26		27	
28	・消防演習	29		30	・公営住宅等使用料納入期限	1	・医科診療所午後休診 ・町民プールオープン ・声かけあいさつ運動の日 ・全国交通安全日	2	・リハビリ器具開放日 【保セ】9:00～11:30 ・乳児健診 【保セ】13:00～ ・1歳6ヶ月健診 【保セ】14:30～	3		4	・少年ふるさと教室
5		6	・心配ごと相談日	7		8	・医科診療所午後休診 ・ふれあいサロン開設日	9	・リハビリ器具開放日 【保セ】9:00～11:30	10		11	
12	・公民館講座 (美術鑑賞バスツアー)	13	・広報「我が郷土」発行日	14	・リハビリ器具開放日 【保セ】9:00～11:30	15	・医科診療所午後休診 ・イチイ学園 ・声かけあいさつ運動の日 ・道民交通安全日	16	・リハビリ器具開放日 【保セ】9:00～11:30	17		18	

※医科診療所受付時間(月・木曜日：午前8時30分～11時30分、午後1時～6時30分、火・金曜日：午前8時30分～11時30分、午後1時～4時30分、水曜日：午前8時30分～午前11時30分、土・日・祝祭日：休診)  
 ※場所の表示は次のとおり省略しています。 【保セ】=保健福祉センター

ヘルシーシャトーは6月22日(月)・23日(火)の2日間、設備定期点検ため休館します。たいへんご迷惑をおかけしますが、よろしく申し上げます。 ■問い合わせ先 ヘルシーシャトー(☎58-8112)

※SNS…インターネット上の交流を通して、社会的ネットワークを構築するサービス

当麻町はホームページ、フェイスブック、ユーチューブを利用して町の話題をみなさんにご提供しており、今回のコンクールでは、このクロスメディア戦略が評価されました。日本広報協会は「ウェブサイトとSNSの違いや各ツールの特性を踏まえて、タイミング良く、適切な内容が投稿されている。グラフィックの雰囲気・質感にも優れた他の見本となるウェブサイトと言える」と審査講評。

5月8日、全国広報コンクール審査結果が公開され、ウェブサイトの部門で当麻町が町村部最高賞の総務大臣賞、併せて読売新聞社賞を受賞したと発表されました。昨年の広報企画部門に引き続き2年連続での全国入賞となります。

**みなさんの「いいね！」にありがとう！**

全国広報コンクール  
総務大臣賞受賞

facebook

You Tube

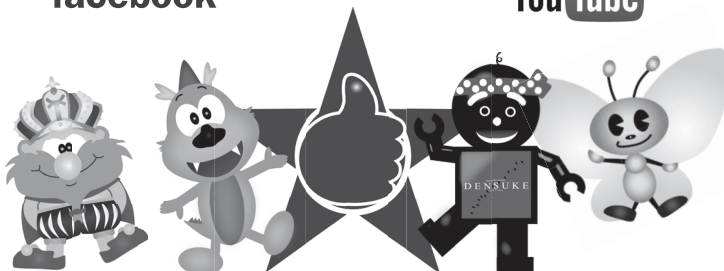

■次号発行は7月13日(月)です

■発行/当麻町 ■編集/まちづくり推進課 ■通巻/1045号  
 ☎0166-84-2111 FAX0166-84-4883  
 〒078-1393 北海道上川郡当麻町3条東2丁目11番1号  
 ホームページアドレス <http://town.tohma.hokkaido.jp/>  
 Eメールアドレス [kouhou@town.tohma.hokkaido.jp](mailto:kouhou@town.tohma.hokkaido.jp)  
 フェイスブック <https://www.facebook.com/town.tohma>  
 ユーチューブ <http://www.youtube.com/user/TohmaTownHokkaido>

本広報紙は古紙100%再生紙を使用しています

満1歳  
おめでとう



ゆずゆ 舟山 柚憂ちゃん  
(3西4)



しずく 森脇 雫ちゃん  
(中2)

## 今月の表紙写真「食育はじまる」



6月2日  
「田んぼの学校」がオープン  
町内の小学4年生から中学2年生  
総勢280人による  
田植えが行われました  
泥んこの顔  
笑い顔  
元気な声  
秋の収穫が楽しみです

## ●人のうごき●

5月末現在・( )は前月比

総人口	男	女	世帯数
6,783(-6)	3,139(1)	3,644(-7)	3,067(3)
うち 65歳以上			
2,627(5)			

※掲載の赤ちゃんは5月31日現在で当麻町に住民票のある平成27年5月生まれの子どもたちです(町広報撮影)。

## 町長室の窓から

本号でご紹介のとおり、当麻中学校3年生は、昨年に引続き修学旅行の日程に、当麻町のPR活動を入れていただいた。PR品を受け取った方々から寄せられたメッセージは、一つ一つが実に温かく、真剣に町の魅力を伝えてくれた生徒の姿が手に取るように思い浮かぶ。

「町民の税金を使い、私たちは修学旅行に行くことができました。そのご恩返しに、当麻町のPR活動を行ってまいりました。」  
 帰町報告で述べられた言葉の節々に、町への感謝、まちを思う心が伝わってくる。

PR品に添えられた手書きの

列に並んで電車を待つ小学生を見かけた。「この小学校？」と聞くと当麻小学校という。さつき待っていたとき、1列に並んで立派だったよと褒めてあげました。久しぶりのいい光景を見、清々しい気持ちになりました。」

その手紙は、「これは当麻小学校の先生方が公共交通機関に乗るときにマナーを、普段から教えているからできるのであって、札幌に来たときだけではなく、当麻にいる時もやっているのです。これからも道徳マナー教育をよろしく…」と結んでいる。

生徒たちの行動に自らを照ら

メッセージカードは、受け取られた方の心に強く訴え、感動を残したことは想像に難くない。文字どおり、3年生自らが作り上げた修学旅行である。

思い起こせば、過去にも修学旅行中の生徒の行動に対し、数多くの声を寄せていただいた。宿泊した旅館やホテルから、「挨拶とマナーの良い生徒の姿に感動した」「礼儀正しく、学生らしい態度はすばらしい」等々……

2013年8月号でも書かせていただいたが、札幌のある会社の社長から、こんな主旨のお手紙も頂戴した。

「札幌の地下鉄で、キチント1

し合せ、反省の数々が脳裏に去来する。

今回の当麻中学3年生の行動は、まさにふる里を愛し故郷を思う心の表れである。

6月2日にスタートした「田んぼの学校」、主役の生徒はもちろん、サポーターとして多くの町民のお手伝いをいただいた。7月の完成に向けて、徐々に姿を現してきた「くるみなの庭」。

地方創生の先取りとして内閣府からお墨付きをいただいた「木育拠点施設」。町民皆様の沢山の愛情を受け、ふる里を愛する施設として育ってくれることを願っている。

菊川健一(きくかわ・けんいち)/当麻町長





2015年  
7月11日(土)

集合時間/[バス利用者]午前10時 [現地集合]午前10時30分

~12日(日) [解散]午後2時

「たいせつなレク婚」とは…

旭川ケーブルテレビ「ポテト」の婚活支援事業第二弾は、  
大雪山のふもとのマチで1泊2日、自然の中でレクリエーションを楽しみながら、  
ともに将来を歩んでいく「たいせつな人」に出会う婚活プロジェクトです。

日中は大雪の自然を楽しみながらのハイキングやウォークラリー、お昼ご飯作りなど、  
夜は婚活の講話や、お酒を飲みながらのコミュニケーションタイムも予定しております。

**開催場所** 大雪青少年交流の家  
(上川郡美瑛町白金温泉)

**参加費** 男性・女性ともに 3,000円  
(1泊2日 4食付き)  
※当日受付でのお支払いとなります。

**対象** 25歳から45歳前後までの未婚の方

**募集人数** 50名〔男性 25名/女性 25名〕

※会場までは、旭川駅前からの送迎バスも運行いたします。

**1日目**

- ◎ 自己紹介をしながらレクリエーション
- ◎ 自然の中で共同で昼食づくり
- ◎ 少し緊張がとけたところで自然散策タイム  
美瑛の名勝・青い池などをめぐります。
- ◎ 講師の方による婚活アドバイス講話
- ◎ 夜は美味しいお酒やおつまみが準備され、  
楽しいコミュニケーションタイム♪

**2日目**

- ◎ 前日、仲を深めた方、気になっている方と  
ウォークラリーで最終アプローチ

**お申込み方法**

旭川ケーブルテレビ「ポテト」ホームページ内のお申込みフォームから、もしくは下記事項に記入しFAXで送信してください。  
【募集期間/平成27年6月30日(火)まで ※定員になり次第締め切らせていただきます。】

ふりがな	氏名	性別	<input type="checkbox"/> 男性 <input type="checkbox"/> 女性	生年月日	西暦	年	月	日	年齢	歳
住所	〒	市町	村	連絡の とりやすい 電話番号		-			-	
メールアドレス		@		連絡手段	<input type="checkbox"/> メール	<input type="checkbox"/> 郵送				
交通手段	<input type="checkbox"/> 送迎バス(旭川駅前発着) <input type="checkbox"/> 自家用車(現地集合)			異性の タイプ						

**FAX送り先 / (0166) 26-7730**

お問い合わせ/旭川ケーブルテレビ「ポテト」 TEL. (0166) 22-0707 (たいせつなレク婚担当)

主催/旭川ケーブルテレビ(株)「ポテト」 後援/旭川市、鷹栖町、当麻町、比布町、愛別町、東川町、旭川市結婚相談所

※ 個人情報の保護およびプライバシーに留意し、当イベントの様子は一切撮影いたしません。

※ お申込みいただいた個人情報については、秘密を厳守し、他の目的に使用することはありません。