

食育 木育 花育から
つながる心育



我が郷土

5

May 2018 (平成30年)
No.1077
広報とうま



木の温もりに包まれて



新生活スタート





当麻山を フィールドに活動

3人目の
地域おこし協力隊採用

人口減少や高齢化などが進む地域で、地域外の人材が地域協力活動を行い、将来的な定住・定着を図る「地域おこし協力隊」。当麻町では昨年(2人採用)に引き続き、平成30年度より長多邦裕さん(45)を採用。辞令交付が4月2日、当麻町長室で行われました。

長多さんは平成28年まで当麻町役場職員として在籍。退職後は七飯町の牧場で自然体験プログラムに携わる業務を行っていました。狩猟資格を所持していることから、当麻山における熊被害対策を行いながら、観光施設を生かしたアクティビティの計画や実施などに携わります。木育マイスターの資格も持つ長多さん、「これまで培ってきた知識を活用して、自然の中で楽しめるプログラムを作りたいです。年齢問わずさまざまな方に当麻山に遊びに来てほしいです」と笑顔で話しました。

交通安全推進に尽力

横野恒夫さんに感謝状

長きにわたり、町民の交通安全推進に尽力した功績をたたえ、横野恒夫さん(80)に4月6日、当麻町交通安全協会から感謝状が贈呈されました。

横野さんは当麻町職員として交通安全を担当し、平成10年に退職後、今年3月まで20年にわたり当麻町交通安全指導員として、町の交通安全を見守ってきました。菊川健一町長より、感謝状を受け取った横野さんは「これからも町民として、交通安全意識の向上に協力していきます」と笑顔で話しました。



無事故願 交通安全活動に努める

当麻町交通安全結団式



平成30年度当麻町交通安全結団式が4月6日、公民館ましまるで行われ、交通安全指導員会、交通安全母の会連合会、女性ドライバークラブの会員41人が出席しました。

菊川健一町長と当麻駐在所山崎一哉所長からの訓示の後、3団体を代表し、交通安全指導員会の大澤秀二会長が「本日、委嘱状を

いただき、あらためて交通指導員としての責任の重さを感じました。今年が高齢者の事故防止を重点項目として掲げています。高齢者の方には、運転する勇氣よりもやめるといふ勇氣を大切にしてください。当麻町から事故が1件でも減り、安全で安心な町づくりにつなげていきたい」とあいさつ。

各団体は結団式前に、登校時間に合わせて街頭指導を行い、結団式終了後には、当麻小学校入学式を訪れ、新一年生へ交通安全啓発グッズやお手製のマスコット、信号色に合わせた餅を配布しました。



夢に向かって



柔道少年団トレーニング講習

ノルウエーに拠点を置き、世界で活躍する当麻町出身のクロスカントリースキー競技選手 石川謙太郎さんが4月13日、当麻スポーツセンターで、町内の柔道少年団に講話とトレーニング指導を行いました。

石川選手がクロスカントリースキーを始めたのは3歳。その後7種目のスポーツを経験し、クロスカントリースキー1種目に絞りました。小、中、高校と国内大会で優



勝し続け、大学時代にユースオリンピック冬季競技大会で銀メダルを獲得した石川選手は「幼少期から一番になるという目標を持ち続け、常に挑戦する強い気持ちが大切」と話しました。

講話終了後、石川選手が日頃行っている道具を使わないトレーニング方法を指導。観ているだけでも息を切らしてしまいそうなハードな内容でしたが、笑顔でこなす石川選手に参加者は感嘆の声を上げていました。

最後に石川選手は「目標をしっかり決め、チャレンジする強い気持ちを持ち、当麻から世界へ羽ばたいてください」と参加した子どもたちにエールを送りました。

★ホームタンクからの漏洩事故防止について★



皆さん日頃からホームタンクの点検はしていますか？
漏洩事故が起きますと、火災の危険はもちろん、河川などに流入すると水質汚染や、魚類・農作物の被害などを引き起こす可能性があります。次のことに注意し、漏洩事故を未然に防止しましょう。

- ①ホームタンクの固定状況を確認し、転倒しないようにしましょう
- ②配管などに腐食や亀裂がないか確認しましょう
- ③タンク下のストレーナー部分の損傷や亀裂に注意しましょう
- ④定期的にホームタンクの残量を確認しましょう

もし、漏洩事故が起きてしまった場合は必ず当麻町役場(☎84-2111)・当麻消防署(☎84-2135)までご連絡下さい。

大雪消防組合当麻消防署

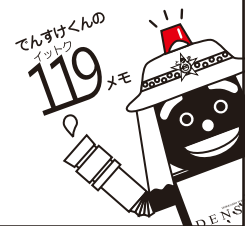

「我が郷土」への有料広告掲載

●広告掲載の対象

- ・町内の私企業など
- ・公共性および町事業などに深く関わる私企業など
- ・その他、広告として掲載することが妥当であると町長が認めるもの

●広告掲載できないもの

- ・広報の公共性および品位を損なう恐れのあるもの
- ・風俗営業の規制及び業務の適正化等に関する法律(昭和23年法律第122号)第2条に掲げる営業に該当するもの
- ・政治活動、宗教活動および意見広告に関わるもの
- ・公の秩序または善良な風俗に反するもの
- ・前号に掲げるもののほか、広報誌に掲載すること

が好ましくないと町長が別に定めるもの(要綱取り扱い内容)

●広告掲載料

・ページ1段(縦8.0cm×横18.2cm)	1回10,000円
・ページ2段(縦16.0cm×横18.2cm)	1回20,000円
・ページ3段(1ページ相当)	1回30,000円

●当麻町広報有料広告掲載要綱をご確認ください

詳しい内容は町の公式ホームページ (<http://town.tohma.hokkaido.jp/kouhou/kouhoukoukoku/>)へアクセスしてください。また、まちづくり推進課広報係窓口でもご覧いただけます。

●問い合わせ・申し込み先 まちづくり推進課広報係(☎84-2111内線124・125)

平成30年度各会計予算の7会計予算総額は88億98万3千円で、対前年度比△5.3%、4億9,707万1千円の減となっています。一般会計の予算規模は58億8,600万円で対前年度比△10.7%、7億800万円の減となっています。特別会計の国民健康保険(事業勘定)会計では、14.3%の減、国民健康保険(医科診療施設勘定)会計では、1.7%の減、後期高齢者医療特別会計では8.1%の増、介護保険特別会計では、1.3%の増、公共下水道事業特別会計では、24.7%の減、水道事業会計の収益的支出では、2.1%の減、資本的支出では、200%の増となっています。

平成30年度 当麻町予算 をお知らせします

会計名		本年度予算	前年度予算	比較
一般会計		58億8,600万円	65億9,400万円	△7億800万円
特別会計	国民健康保険(事業勘定)	8億8,680万円	10億3,420万円	△1億4,740万円
	国民健康保険(医科診療施設勘定)	1億300万円	1億480万円	△180万円
	後期高齢者医療	1億2,020万円	1億1,120万円	900万円
	介護保険	10億1,610万円	10億350万円	1,260万円
	公共下水道事業	1億800万円	1億4,340万円	△3,540万円
小計		22億3,410万円	23億9,710万円	△1億6,300万円
水道事業会計	収益的支出	1億1,622万4千円	1億1,873万9千円	△251万5千円
	資本的支出	5億6,465万9千円	1億8,821万5千円	3億7,644万4千円
	小計	6億8,088万3千円	3億695万4千円	3億7,392万9千円
合計		88億98万3千円	92億9,805万4千円	△4億9,707万1千円

歳出総額 58億8,600万円

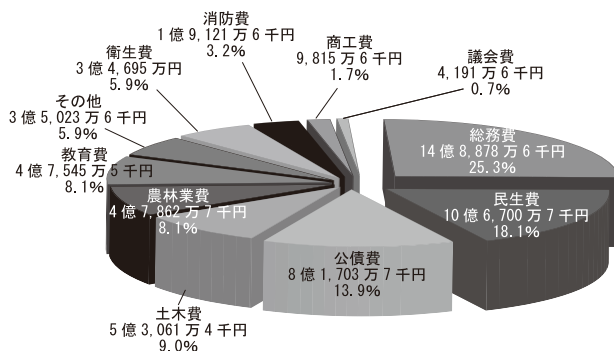

歳入総額 58億8,600万円

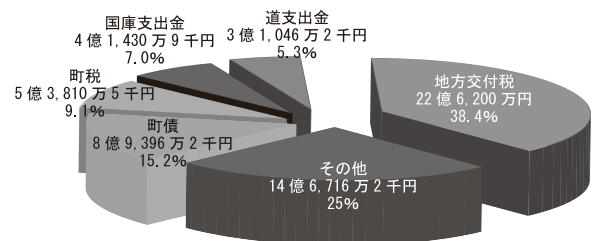

- 議会費 議員報酬や議会活動に関するもの
- 総務費 職員給与や庁舎管理など全体的な管理・財産維持、交通安全、広報、地域振興など
- 民生費 社会福祉、障がい者福祉、児童福祉、高齢者福祉などに関するもの
- 衛生費 保健衛生、環境衛生、墓地管理、ごみ処理などに関するもの
- 農林業費 農林業、農業委員会に関するもの
- 商工費 商工業、観光などに関するもの
- 土木費 道路橋梁の維持・新設改良、河川維持、公営住宅など
- 消防費 消防活動に関するもの
- 教育費 小中学校および幼稚園管理、社会教育、体育活動、学校給食に関するもの
- 公債費 町の借金の返済に関するもの
- その他 予備費など

平成30年度に実施する主な事業

【快適な生活環境の創出】

- ・3条道路舗装修繕事業 20,000千円
- ・7条道路舗装修繕事業 37,000千円
- ・あかしや団地道路整備事業 21,000千円
- ・当麻浄水場建設事業 486,000千円
- ・救急活動及び啓発事業(自動心肺蘇生装置整備) 3,813千円
- ・地域防災計画等更新事業 3,986千円

【魅力ある産業の振興】

- ・スマート農業推進事業・GPSシステム・ハウス設備 5,000千円

- ・役場新庁舎木質バイオマスボイラー導入事業 130,000千円
- ・林業機械導入事業 13,500千円

【生涯学習の推進】

- ・当麻中学校改修事業・職員室音楽室増築工事 89,316千円
- ・伊香牛公民分館改修事業 11,572千円

【地域活動の推進と行財政運営】

- ・役場新庁舎整備事業 240,768千円
- ・役場新庁舎駐車場整備事業 78,856千円

当麻町民のための

パソコン講座

パソコンの基本から便利な使い方をみなさんにお伝えします。実践して学びたい！という方は、当麻町でも毎月開催している「ポテト無料パソコン講座」にもぜひご参加ください。

パソコンの「熱」「雷」対策は万全ですか？① & 落雷のときには（告知端末リセット方法）

厳しい冬が終わると、一気に春の陽気になりましたね。ですが、夏に向かっていくにつれて気候も不安定になりがち。暑さはもちろん、雨が続きジメジメした湿気や、突然の落雷はパソコンのような精密機器にとっては大ダメージです。気候によるトラブルに見舞われないよう、パソコンにも「熱対策」「湿気対策」が大切です。



暑さや湿気からパソコンを守りましょう

パソコンはCPUやハードディスクドライブなど、電流が流れ処理をすることで作動する機械です。負荷がかかるような作業をするほどパソコン自体が熱を発するため、パソコン内部の温度を冷却ファンなどで調整しています。熱がこもってしまうと、動作が遅くなったりフリーズや誤作動など「熱暴走」が起きる場合があります。

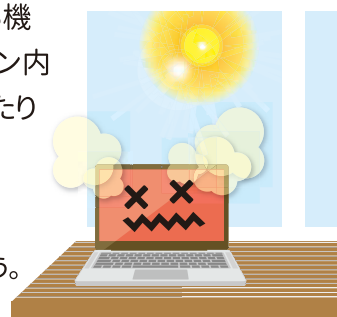

対策① 直射日光が当たる場所で長時間使用しない

本体の温度が上がりすぎないように、パソコンを使う場所・保管する場所も見直してみましょう。

対策② 通気孔はふさがらない

パソコンの側面などから暖かい風が出てくる通気孔があるはずですが、冷却ファンが機能を最大限に発揮できるよう、パソコンを壁から離れた位置に置いたり、通気孔がホコリよけの布で塞がれていないかを確認してみてください。また、通気孔にはホコリがたまりやすいので除去をするなど注意してみてください。

落雷・停電の ときには

落雷・停電があった後は、町内放送の機器が起動しなくなったり、町内無料電話がかかけられないといったお問い合わせをお受けします。

多くの場合はコンセントの抜き差しで復旧しますが、右記の作業で復旧しない場合は、機器に異常な電圧がかかり故障している場合がありますので、ポテトまでご連絡ください。



電源ランプ 状態ランプ《WAN/告知/IP電話》

を確認してください。これらのランプが緑で点灯していれば正常です。

電源ランプ 状態ランプ《WAN/告知/IP電話》

が点灯していない・点滅を繰り返す

電源コンセントの抜き差しで復旧します。

※抜き差し後、使用可能になるまで数分かかります。

数分待っても点灯にならない場合は、各端子が正しく接続されているか確認した上でポテトにご連絡下さい。

インターネット環境導入については、旭川ケーブルテレビ「ポテト」にご相談ください！

総務省では多額の国費補助で整備された情報通信基盤施設の有効活用を事業実施自治体へ指導するとともに、インターネットサービスの一層の利用率向上を目指しています。当麻町では、パートナー電気通信事業者である、旭川ケーブルテレビ「ポテト」と連携し、取り組みを進めています。

のオアシス、

全区画
南向き

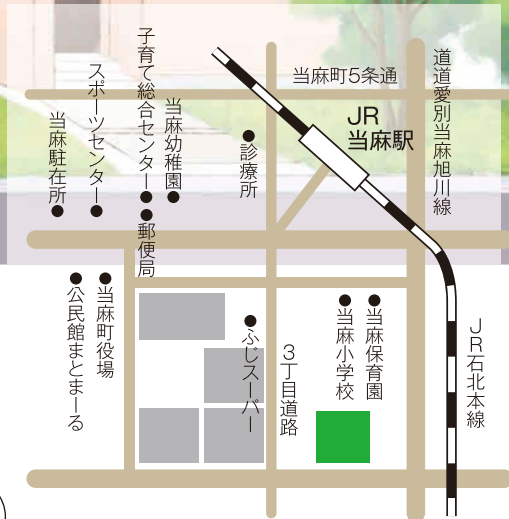

分譲区画案内図



ハートフルタウンとうま 全32区画 分譲中!

子育て環境No.1のマチを目指して、
心を育む「食育・木育・花育」を推進しています。

子育て応援します。

共働きの子育て世代をサポート!

- 預かり保育 ● 一時預かり保育を実施
- 認可保育園保育料の負担軽減も行っています

1才の誕生日を「オールとうま」でお祝い!

- 町長が似顔絵、絵本、バラの花束、木製スタンドをプレゼント

2才から6才の誕生日に「絵本とバラ」でお祝い!

- 誕生日ごとに絵本とバラの花束をプレゼント

小中学生の誕生日に「図書贈呈」!

- 小学1年生から中学3年生までの誕生日に本をプレゼント

小中学生の修学旅行を全額補助!

- 小中学生の修学旅行費を全額サポート

高校生も応援! (はばたけふる里応援事業)

- 高校生へ就学支援助成金(3年間15万円)

中学生以下の医療費無料!

- 中学生以下の医療費無料および予防接種の一部無料

とうまはこんなに近いんです! (当麻中心部から車で)

- 上川総合振興局/約9.0km(10分) ● 永山パワーズ/約13.3km(15分)
- 旭川空港/約22.9km(25分) ● イオンモール旭川西/約19.6km(25分)

【分譲概要】

■分譲区画数/32区画 ■分譲対象/個人または建築業者 ■用途の指定/50㎡(15.15坪)以上の居住用住宅(工場等併用、アパート、マンションの建設は不可) ■受付方法/分譲申込書に必要事項を記入、押印のうえ当麻町土地開発公社事務局(役場まちづくり推進課)へ提出
■購入可能区画数/個人は1区画、建築業者は制限なし ■契約・支払等/契約は、分譲代金の20%以上を支払い、契約締結。残金は、契約後3ヵ月以内に完納していただき、その後所有権移転登記。住宅建築は、所有権移転登記後となります。 ■土地の転売/住宅建築完了後は可

【団地概要】

■所在地/上川郡当麻町3条東3丁目 ■地目/宅地 ■用途地域/無指定 ■開発行為許可面積16,174.04㎡ ■団地内道路/幅員11m ■設備/上下水道・車歩道分離舗装道路・融雪槽専用排水管・LED街灯・消火栓・車止め ■ガス/LPGガス ■通信/光通信ケーブル ■交通/道北バス停「当麻3丁目」(徒歩7分) JR当麻駅(徒歩12分) 旭川空港(車25分) 旭川北IC・愛別IC(車15分)

お問い合わせ

当麻町・当麻町土地開発公社

■住 所/北海道上川郡当麻町3条東2-11-1 ■定休日/土・日・祝日 ■営業時間/8:30~17:00

TEL.0166-84-2111

ハートフルタウンとうま

検索

<http://www.heartfultowntohma.com>



ハートフルタウン とうま

とうまが、
わたしたちの
ふる里になる。

「ハートフルタウンとうま」 幅5mの自由スペース

ハートフルタウンとうまでは、宅地と宅地の間に住民の方に自由に使っていただける、幅5mのスペースを設けました。バーベキューをするもよし、ランニングや子どもの遊び場など使い方はいろいろです。



夢のマイホームをお得に建てるチャンス!!

1. 当麻町産の木材を使う新築住宅に 最大250万円を補助します!

- 対象者/当麻町内に戸建て住宅を新築し、当該住宅に入居する方。
- 対象要件/当麻町内に新築される戸建専用住宅。
(住宅と同時に施工される車庫、物置も含むことが可能)
当麻町内に新築される店舗兼用住宅のうち、住宅の用途部分。
- 補助金額/250万円を限度とし、建設に要する町産材の販売額、各部位の使用量に応じた額とします。

2. 木質燃料ストーブの補助をします!

- 木質燃料ストーブ等設置補助/暖房用として木質燃料ストーブの設置をする場合、設置に係る経費の1/2の補助(上限20万円)をします。

3. 当麻に帰って住宅を建てる方への補助

- おかえりふる里応援事業/元当麻町民で、町内の親族を支援するために、当麻に戻り住宅を新築する場合、最大450万円(町産木材を活用する場合、活用しない場合は200万円)の補助をします。

4. 融雪槽の補助をします!

- 融雪槽等設置補助/融雪槽やロードヒーティングなどを設置する場合、個人は事業費の1/2以内(限度額30万円)、2戸以上の共同設置の場合は事業費の2/3以内(限度額40万円)の補助をします。

ハートフルタウンとうまの分譲ご案内

- 分譲面積/287.25㎡(87.05坪)~312.47㎡(94.69坪)
- 分譲価格/2,872,000円~3,503,000円

先着順にて
随時受付中です!



散歩道

エッセー

⑩ 「父の遺伝」



植杉 千尋さん
(4西3)

私の父は稀にみる天然だ。

家族皆でお鍋を囲んだ際、すり身を食べながら「これってなに身？」と聞いてきたり、我が家で飼っている丘ヤドカリの事を何度注意しても「ザリガニ元氣？」と言ったり、『チューハイ』の事は100%必ず『ハイチュー』と言ったり：数を挙げればきりがなく、天然な行動も多く、特に言い間違いは日常茶飯事だ。

そんな父に対して思春期を迎えた私は父に似ているという事がとても嫌だった。見た目は、オシャレで若くて自慢だった母に似ていると言われたかった。しかしどの写真を見ても、そこに写っている私は父によく似ていた。鏡に映る私もどこからどう見ても父に似ていた。そんな事実を再確認しながらガツクリと肩を落とすのであった。

そして性格もしっかりと遺伝は受け継いでいた。私も昔から言い

間違いをする事が多かった。行動も抜けている事が多く人生で唯一主役になれる結婚式で当時の上司にあいさつで私の抜けているエピソードを話され、段上で花嫁の私は赤面するのであった。

大人になり、私は父の話を周りに誇りに思い私も父の様になりたと思った。顔もいつも七福神の恵比寿天の様にここにこして父に似ているのも悪くないと思う様になった。

私は父の子供で本当によかった。私には今小6の娘がいる。そんな娘も「お父さん似だね」と言われガツクリと肩を落としていた。

そんな娘を横で見ても、当時の私を思い出して、懐かしく微笑ましく思うのであった。

今回の執筆者は

阿部真猛さん(5西3)です

お誕生おめでとう

あかちゃん(住所性別・父または母)

- 林 賢司朗ちゃん(3西3・男・大起)
- 高橋 侑里ちゃん(5東3・女・優)
- 板東 咲良ちゃん(3西3・女・裕之)
- 岡部 朔弥ちゃん(宇 2・男・博)

お悔やみ申し上げます

- 菅野 肇治さん(5西4・90歳)
 - 藤本 サダさん(5西3・100歳)
 - 松尾 定さん(中 6・90歳)
 - 沖 和明さん(中 3・86歳)
- (平成30年3月21日～4月20日届け出分・町に住民登録があり、了承いただいた方のみ掲載)

ありがとうございます

香典返しを廃して社協に

- 菅野ノブ子さん(5西4) 3万円
- 藤本 順子さん(5西3) 1万円
- 松尾 昭春さん(中 6) 3万円
- 沖 和浩さん(中 3) 3万円
- 深谷 成子さん(開 3) 1万円

まちづくり寄附金(ふるさと納税)として町に(3月分)

695人のみなさんより寄付いただきました。

文壇

習ったばかりの方もぜひご登壇ください

俳句

- 雲低き北を目指して鳥帰る 忠
- 春風やコート裏地鮮やかに 好
- 夕茜野仏の雪払う影 鈴子
- 音も無く雪解川はふくらみぬ 栄子

川柳

- 画用紙えのぐ食み出す孫の空 櫻井 清和
- 新庁舎心も和む木の香り 林 義明
- さんかん日 あせがいっぱい 出ているよ 石黒 彩乃(小学3年)
- おわかれだ やさしい友たち なくなる 公平 有耶(小学3年)
- 3年生 かぜひかないで がんばるぞ 舟山 優羽(小学3年)
- 春だけど あったかいとき さむいとき 谷川 悠花(小学4年)
- せかい中 行ってみたいな いろいろと 田中 夢月(小学5年)
- ふきのとう 顔を出したよ 春が来る 谷口 雅美(小学5年)
- たんぼぼが もうすぐ顔を 見せるかな 野崎 莉穂(小学6年)
- ふきのとう てんぷらにして おいしいな 林 晴子(小学6年)
- 耳すまし 心の声を 聞きたいな 公平 夕結(中学2年)

町長への
手紙

町長への手紙と
町長からご返答

平成29年度の諸行事が次々、終了していきける事は行政の手腕の見せ所と町民からの喝采が聞こえそうです。本当に御苦労様でございます。数個おねがいがあり書かせて頂きます。

①昨年、アスレチックや当麻山に熊出没の為、閉鎖されましたが確たる証拠とかあったのでしょうか？嫌がらせとかは考えたくはないのですが…。

②外国人男女二人が自転車でキャンプに來ましたが受け付けで断られていた所を丁度、目の当たりにし、近くの私の自宅まで案内し、裏地にキャンプをしてもらい、翌朝帰りました。あの時、私が偶然その姿を見なかったら二人は途方に暮れたでしょう。お寺とか会館とか考えるのも一つの方法では。

③観光地へ続く通路はこれからバスや車がどんどん増えていきます。道路の舗装(特に東地区へ向かう踏切から5条西4丁目点滅信号までの)をきれいにできないでしょうか。多い時は観光バスが10台も連なる時もあります。いつも思うのですがバスが沢山通る道は、特に、ボランティアとか事業団とか、役場でも、個人でも縁石に沿って生えたる草を一夏に1〜2回除草するだけでお客様達の印象も良くなるはず！と毎年、心を痛めております。

④最後に無線放送は高齢者も沢山聞いています。早口で無表情の放送は少し寂しい。笑顔で話してほしい。

⑤市街9区の公営住宅前を通ると当麻

らしいデザインに外の町民から喜ばれました！

お 手紙ありがとうございます。

①についてですが、平成29年7月21日、当麻山のくるみなの散歩道から展望台へ向かう林道における熊の糞発見および足跡発見、また、24日クマ出沒目撃情報把握(発見者は22日午後11時頃目撃談)により、7月21〜31日まで当麻山麓全施設を閉鎖。その後、新たな痕跡などが無く安全な状況にあるとして、8月1日からアスレチック・昆虫館・くるみなの庭は再開されましたが、宿泊を伴うコテージ・ログハウス・キャンプ場・バーベキューハウス(夜間)については、施設指定管理者との協議により、ガイドラインの設定や管理体制強化など、具体的な対応策が確立されるまでは再開することが困難として、7月22日からシーズン終了までサービス中止となったものです。

平成30年度は地域おこし協力隊制度を活用し、センターハウスを拠点としたとうまスポーツランド、くるみなの散歩道、スキー場などにおける地域資源を生かした観光振興活動を担うとともに、熊の生態に関する有識者を一人採用。施設指定管理者と連携した当麻山観光施設エリアでの日々の巡回活動、痕跡などの現地確認、状況に応じてポータブル電気柵設置など、施設管理運営における柔軟かつ迅速な対応を取れるよう管理体制の強化を図ってまいります。

②についてですが、とうま山キャンプ場の利用を中止していた期間中、利用希望者には不便をお掛けしました

が、事情を説明し近隣のキャンプ場をご案内するなど情報提供させていただきました。今後も状況に応じた対応に努めてまいります。

③については、北海道が管理している道路でございます。町といたしましても、道路工事を要望しているところでもあります。今後につきましても、引き続き維持管理を含め、要望してまいります。

④についてですが、日々、町民の皆さんに情報が伝わりやすい方法を考え、放送を行っている所があります。これからもアナウンス講習などを行い、「聞きやすい」「わかりやすい」「放送を心掛けてまいります」。

⑤についてですが、公営住宅のデザインが喜ばれていることに非常にうれしく思っております。これからも「当麻町ならではの」と言っていただけける施策を行ってまいります。

スポーツセンター前と改善センター間の道路の両側にある駐車場の歩道は機能していない(人間は近道するので駐車場に。旭川市総合体育館、ニトリ永山、ウエスタン永山等に駐車場内に歩道はない(見聞は一見にしかず)。面積を確保できなければ歩道の横にある木を新庁舎の周囲に移植を。新庁舎の付帯工事でできないですか。木は現在地に緑確保のために絶対必要なんですか。

スポーツセンター駐車場に関する町長への手紙ありがとうございます。
ご質問いただきましたスポーツセンターと改善センター間にあります歩道

および花壇につきましては、安らぎや潤いを感じていただけるよう昭和59年に国の補助事業で整備を行ったものでございます。

しかし近年、スポーツセンターで開催される大会や行事などで満車になることも多く、手狭な感がありますことから、当麻町第5次総合計画の後期計画期間中(平成34年度まで)にスポーツセンター駐車場の整備改修を位置付け、歩道に植えられている樹木の移植も含め、少しでも多くの駐車台数が確保できるよう計画をしておりますので、しばらくの間ご不便をお掛けしますが、ご理解をいただきたいと思います。

貴重なご意見ありがとうございます。



●第6回日本空手道連合会東北・北海道地区空手道選手権大会(4月15日、福岡県新地町総合体育館)
【小学5・6年生形の部】
・優勝 村田悠翔(当麻小)

Library

らいぶらりい

図書館からのお知らせ



マスコットキャラクター
「TO-マン」と「ライちゃん」

当麻町立図書館 (☎ 84 - 2 5 6 6)

ホームページ <http://lib.net-bibai.co.jp/tohma/>

●休館日 毎週月曜日／年末年始／祝祭日 (一部を除く)
特別整理期間

●開館時間 9時30分～17時15分 (木曜日は11時～19時)

今、まさに園芸の季節

長い冬もようやく終わり、園芸を始める人も多いのではないでしょう。今回は、図書館に新たに在庫した園芸の本を紹介します。

野菜作りでは『無農薬「自然菜園」で育てる人気野菜』、農文協の『農家が教える』シリーズの『自然農法』、『ハウス・温室無敵のメンテ術』、『マルチ&トンネル』があります。

ガーデニングでは、『ナチュラルガーデニング 2017』、新刊の『上野ファームに学ぶアイデア Book』、『ガーデニングの基礎』、寄せ植えでは『多肉植物でプチ！寄せ植え』、『ハンギングバスケット&コンテナ』があります。

また、『心も体も元気になるハーブ育て&活用法』もオススメです。

野菜の高騰に悩んだ方も、緑の光景を待っていた方もどうぞ園芸の本を手にとっていただけたらと思います。

こども読書会のごあんない

4月23日から5月12日は「こどもの読書週間」です。当館では下記のイベントを開催します。平日の放課後ですが、どうぞお立ち寄り下さい。

●日時：5月11日(金) 午後3時30分～5時

●内容：図書館探検、絵本読み聞かせ

辻村 深月 (1980～)

Bookトリア

今年の本屋大賞を受賞した『かがみの孤城』の作者である辻村深月さんは幼い頃からミステリー小説やホラー小説などを愛読し、小学生の頃から小説を書いてきました。やがてミステリー作家・綾辻行人の大ファンになって、本人と手紙などをやり取りする間柄になり、自身のペンネームにも「辻」を取り入れました。

2012年に『鍵のない夢を見る』で直木賞を受賞、映画化された『ツナグ』、本屋大賞候補作の『ハケンアニメ!』などもよく知られた作品です。なお、藤子・F・不二雄ファンやゲーム愛好家の一面もあり、作品にも影響が伺えます。

他の在館本：『きのうの影踏み』、『本日は大安なり』、『家族シアター』など

ピックアップ! 今月の3冊

ウイステリアと三人の女たち
川上未映子



真夜中、解体されゆく家に入り込んだ私に、女たちの失われた時がやってくる。一見平凡に映る人生の本質が姿を現す瞬間を鮮やかに描写する4つの物語を芥川賞受賞作家が綴る。

ドローンで北海道を撮ろう

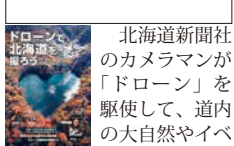

北海道新聞社のカメラマンが「ドローン」を駆使して、道内の大自然やイベント、貴重な建物を撮影していく。そのほかにドローンの基本操作、法規、構造から撮影のアドバイスまでを解説。

びっくり! 地球46億年史

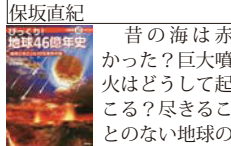

保坂直紀
昔の海は赤かった? 巨大噴火はどうして起こる? 尽きることのない地球の気になることを地球の誕生から、カンブリア爆発、温暖化まで、地球の歴史と秘密をわかりやすい文章と豊富なイラストで徹底解説!

新刊書

青空と逃げる	辻村深月
悪徳の輪舞曲	中山七里
あなたはそのまま愛されている	渡辺和子
雨と詩人と落花と	葉室麟
アンダーカバー	麻生幾
祈りのカルテ	知念実希人
オリンピックへ行こう!	真保裕一
科学のミカタ	元村有希子
風は西から	村山由佳
凶犬の眼	柚月裕子
小萩のかんざし	北村薫
湖畔の愛	町田康
コンタミ	伊与原新
罪人が祈るとき	小林由香
じっと手を見る	窪美澄
玉村警部補の巡礼	海堂尊
隣のずこずこ	柿村将彦
にらみ	長岡弘樹
庭	小山田浩子
拝啓、本が売れません	額賀滯
花のいのち	瀬戸内寂聴
引き抜き屋 1・2	零井脩介
ふたりみち	山本幸久
不倫のオーラ	林真理子
震える教室	近藤史恵
ぼくときみの半径にだけ届く魔法	七月隆文
魔力の胎動	東野圭吾
物語のなかとそと	江國香織
わかって下さい	藤田宜永
わたし、定時で帰ります。	朱野帰子

新刊児童図書

アーサー王の世界 3	齊藤洋
怪談5分間の恐怖霊を呼ぶ本	中村まさみ
奇譚ルーム	はやみねかおる
ゲゲゲの鬼太郎妖怪ファイル	水木しげる
こども「徒然草」	齋藤孝
単位がわかる 体積のえほん	
はじめてずかんどろつな〜に?	
はるをつかまえたうさぎちゃん	いもとようこ
レ・ミゼラブル	ユーゴー
レントゲン	フカシヨウコ

行政相談

行政への苦情・要望は行政相談委員へお寄せください。行政相談委員は総務大臣から委嘱されており、行政と町民皆さんのパイプ役です。年金、窓口サービス、登記、道路などの行政の仕事について、困り事や苦情がありましたら、行政相談委員がご相談に応じます。口頭、電話、手紙などでお気軽にお申し出ください。なお、相談は旭川行政監視行政相談センター(☎0570-090110)でもお受けしています。※相談は無料で、個人の秘密は固く守られます。



総務省行政相談委員 菅 克則さん
(5条東4丁目7番44号 ☎84-3 1 1 9)

高齢者ハイヤー料金助成

広報4月号で高齢者ハイヤー料金助成についてご案内しましたが、運転免許証を自主返納された75歳以上80歳未満の方が申請する際に持参していただく物について一部追加しましたのでお知らせします。

- ①運転経歴証明書
- ②申請による運転免許の取消通知書
- ③運転免許を申請により取り消したことを裏面に証明してある運転免許証 ※今回追加しました。

申請の際は上記のうちいずれか一点をご持参ください。

- 問い合わせ先 福祉課福祉係(☎84-2 1 1 1 内線191・192・193・194)

融雪槽等設置補助受付

町では、冬の降雪・積雪対策と住環境の改善を図るため、融雪設備を設置する個人および町内の事業者者に補助を行っています。

- 補助内容
 - ・個人および事業者が設置する場合 事業費の1/2以内(限度額30万円)
 - ・2戸以上の共同で設置する場合 事業費の2/3以内(限度額40万円)
- 対象となる融雪設備 融雪槽・融雪機(移動可能なものを除く)・ロードヒーティング
- 補助基数 10基以内で希望者が多数の場合は抽選。満たない場合は随時受け付け
- 申込受付
 - ・受付期間 6月1日(金)~29日(金)
 - ・受付場所 建設水道課管理係
 - ・必要書類 補助金交付申請書および図面、見積書の写し
- 問い合わせ先 建設水道課管理係(☎84-2 1 1 1 内線152・153)

国民年金任意加入制度

国民年金任意加入制度とは、過去にやむを得ない理由により納められなかった期間がある場合や国民年金に加入していない期間があるなど、満額の年金を受け取ることができない方が、ご本人の申し出により任意で国民年金に加入することができる制度です。

- 対象となる方 下記の①~③全ての条件を満たす方
 - ①日本国内に居住する60歳から65歳未満の方
 - ②老齢基礎年金の繰り上げ支給を受けていない方
 - ③20歳から60歳までの年金保険料の納付月数が480カ月未満の方

※日本人で海外に居住する20歳から65歳未満の方、老齢(退職)年金受給権を有する60歳未満の方についても任意加入することができます。

また、昭和40年4月1日以前に生まれた方で、65歳まで加入しても年金の受け取る権利がない方は70歳まで加入できる「特例任意加入制度」もあります。

●平成30年度の保険料

- ・定額保険料 月額16,340円
- ・定額+付加保険料 月額16,740円

●保険料の納付方法 原則として口座振替により納めていただくことになります。口座振替には、「前納」と「早割」の割引制度がありますので、加入時にお問い合わせください。

●問い合わせ・申し込み先

- ・旭川年金事務所(☎27-1 6 1 1)
- ・税務住民課戸籍年金係(☎84-2 1 1 1 内線135)

大切な森林を火災から守る

春から初夏へ向かうこの季節は空気が乾燥し、風の強い日が多く、林野火災の発生が心配される時期です。当麻町では、林野火災の危険期間を次のように定めています。

- 林野火災危険期間 4月20日~6月30日

- 林野火災予防強調期間 4月21日~5月31日

この期間中における火の取り扱いには、十分注意をしてください。特に山菜採り、魚釣りなどの入林者によるたばこなどの火の不始末が原因の火災が心配されます。林野火災を防ぐため、次のことに注意しましょう。

- ①たばこの吸殻やマッチの投げ捨ては絶対にやめましょう
- ②山際でのあぜ草の焼却は、交通障害などの発生原因になるとともに、環境保護の立場から行わないようにしましょう

町民一人一人が山を愛する心を持ち、かけがえない森林を火災から守りましょう。

- 問い合わせ先 農林業合同事務所(J A当麻2階) 林業活性課(☎84-2 1 2 3)

特設人権相談所

旭川人権擁護委員協議会では、特設人権相談所を開設します。家庭内の問題(夫婦・親子・結婚・扶養・相続など)、借地借家の問題、隣近所とのもめ事、学校でのいじめなどでお困りの方は、お気軽にご相談下さい。相談は無料。秘密は固く守ります。

●日時 6月4日(月)午後1時30分～4時

●場所 公民館ままとまーる小会議室1

●相談員 当麻町の人権擁護委員

●問い合わせ先 福祉課福祉係(☎84-2111内線191・192・193・194)

人権擁護委員は、法務大臣から委嘱された民間のボランティアです。当麻町では3人の委員が委嘱され、人権相談に応じる活動を行っています。

●当麻町の人権擁護委員

安藤よしひこ(3条西3丁目9番22号)

国沢真由美(3条西3丁目6番48号)

今井孝行(中央7区)

アライグマ捕獲用おり補助

町では、農作物被害を防止するためのアライグマ捕獲用おり購入費の補助を行っています。設置・購入をお考えの方は、5月31日(木)までにお問い合わせください。

なお、対象は町税などを滞納していない方で、予算の範囲内で補助します。

●補助額 アライグマ捕獲用おり購入費の2分の1以内(千円未満の端数は切り捨て)とし、上限額は15,000円

●補助基準 アライグマ被害に遭っている農業経営体の方

●問い合わせ先 農林業合同事務所内(J A 当麻2階)農業振興課農政係(☎84-2123)

火災・救急出動状況

〈4月中火災出動・平成30年累計〉

月合計	0件
累計	1件

〈4月中救急出動・平成30年累計〉()内は搬送人員

急病	22件 (13人)
一般負傷	2件 (2人)
交通	0件 (0人)
その他	6件 (6人)
月合計	30件 (21人)
累計	99件 (83人)

交通事故状況(平成30年累計・4月末現在)

当麻町	発生件数	人身	0件
		物損	27件
	死者数		0人
	傷者数		0人
	道内での死者数		37人

精神保健相談

上川保健所では、心の健康に関する困り事を抱える方やご家族の方を対象に、精神科医師による健康相談を行っています。

●こころの悩みについて

- ・統合失調症やうつ病などの精神的な病気かどうか知りたい
- ・高次脳機能障害(頭部外傷・脳血管疾患後の記憶障害など)で困っている
- ・アルコールに関する問題で困っている
- ・家族が部屋に閉じこもっている
- ・眠れない
- ・物忘れがひどくなった
- ・子どもが過食、拒食している
- ・受診させたいが、どうすればいいか など

●こころの病気に関する情報紹介

- ・退院後、これからどうしたら良いだろう
- ・治療や日常生活について相談したい など

●日時

毎月第2水曜日

午後1時30分～4時のうち1時間程度

平成30年度の相談日(日程は変わることがあります。その場合はお知らせします)

5月16日、6月13日、7月11日、8月8日、9月12日、10月10日、11月14日、12月12日
平成31年1月19日、2月13日、3月13日

●場所 上川合同庁舎内 上川保健所

●担当医

上川保健所嘱託医 猪俣光孝医師(医療法人社団 旭川圭泉会病院副院長)

●その他 予約が必要です。相談日の2日前(その週の月曜日)までにご連絡ください。

料金は無料です

●問い合わせ先 上川保健所健康推進課健康支援係(〒079-8610旭川市永山6条19丁目上川合同庁舎1階 ☎46-5992)

Jアラート訓練

5月16日(水)の午前11時頃に全国の自治体を対象とした全国瞬時警報システム(Jアラート)の訓練が実施されます。

この訓練は、緊急時に皆さんに情報伝達が行われることを確認するために実施されています。

当麻町では、屋外スピーカー、IP告知端末から訓練放送が流れますが、機器の正常動作を確認するものですのでご理解のほどよろしくお願いいたします。

●問い合わせ先

総務課防災係(☎84-2111内線112・114)

いきいき 笑顔 13
 高齢期の目のおはなし

高齢期に多い目の現象としては「老眼」による視力低下ですが、目の病気は一生のうち誰もがかかると言われています。目の不調の放置は**病気や思わぬ転倒・事故**につながる可能性があります。

こんな症状はありませんか？

視野が狭くなった気がする

物がぼやける

光がまぶしく感じる

暗い場所で物が見えづらい

目の疲れだけではなく、目の老化・病気が隠れているかもしれません！

高齢期に多い目の病気

白内障
 レンズの役割をする**水晶体**が濁ることで起きる。視界が暗くなったり、白っぽくかすんで見えたり、まぶしく見える場合がある。

緑内障
 目は形を保つために液体が循環している。この排出が滞り、目の中の**圧力(眼圧)**が高くなり、目の神経に障害が起き、視野が狭くなっていく病気。失明することもある。

糖尿病網膜症
 糖尿病が原因で、**網膜(眼球の内側の膜)**が傷つき、出血する。目のかすみ、視力低下、飛蚊症(黒い虫のようなものが動いて見える状態)が見られる。

加齢黄斑変性
 物を見る時に**ピントを合わせる部分(黄斑)**が障害され、物がゆがんで見える、視野の中心が暗くなる・欠ける、視力低下が見られる。

眼の老化を予防するポイント！

- ①運動やストレッチをする
 軽い運動やストレッチは**血行をよくし、目の疲れを回復**させます。
- ②ストレスをためない
 目の働きは自律神経の影響を受けやすいので、**ストレスは目に症状として出ます**。
- ③目を休ませる
 読書、テレビを見るときは**1時間に1回は目を休ませ**ましょう。疲れ目にはホットパックなどで目の周りの血行を良くしましょう。
- ④十分な睡眠をとる
 目の働きに直結する**脳の疲れをとるために7～8時間ぐっすり眠る**ことが必要です。
- ⑤禁煙
 喫煙は**血行を悪くすることに直結**します。黄斑変性の原因ともなります。

定期的に検診しましょう！

目の病気は初期の場合、自覚症状が出にくいと言われています。早期に発見するためにも、定期的に眼科検診を受けるようにしましょう。また目に不調がある場合はすぐに受診することをお勧めします。

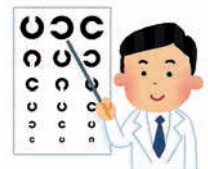

建築確認申請

確認申請を要する建築物について

建物を建てる際、建築場所・建物の用途・構造・規模により建築基準法の確認申請が必要となる場合があります。確認申請が必要とする建築物は次の表のとおりです。

法6条1項各号の区分	建築物の種類	工事種別	確認を要する建築場所
1号	特殊建築物(注1)で床面積の合計が100㎡を超えるもの	建築、大規模の修繕、大規模の模様替(注2)	当麻町全域
2号	木造で ①階数が3以上のもの ②延べ面積が500㎡を超えるもの ③高さ13m、軒の高さが9mを超えるもの	同上	
3号	木造以外で ①階数が2以上のもの ②延べ面積が200㎡を超えるもの	同上	
4号	1号から3号以外のもの	建築	

(注1) 特殊建築物とは、学校、体育館、病院、劇場、観覧場、集会場、公衆浴場、旅館、共同住宅、工場、倉庫、自動車車庫などをいいます

(注2) 建築とは、建築物を新築・増築・改築・移転することをいいます。大規模の修繕とは、建築物の主要構造部(注3)の一種以上について行う過半の修繕をいいます。大規模の模様替とは、建築物の主要構造部(注3)の一種以上について行う過半の模様替をいいます。

(注3) 主要構造部とは、壁、柱、床、はり、屋根または階段をいいます。

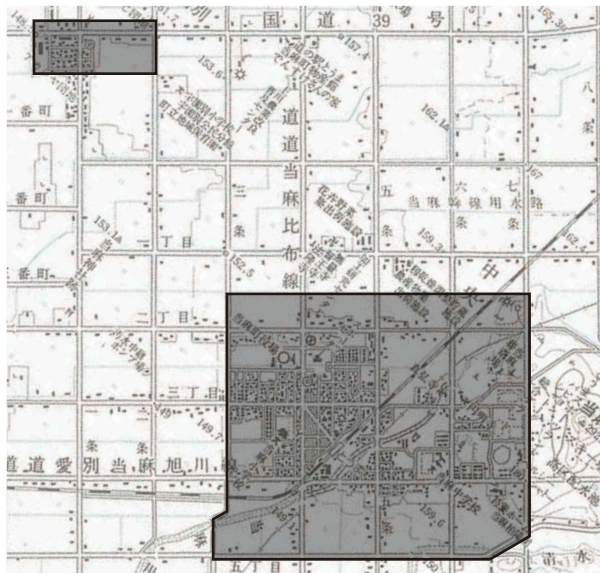

また、建築物の用途の変更・工作物の築造・建築設備を設置する場合についても確認申請書を提出して、建築主事などの確認を必要とする場合があります。確認対象の建築物が確認後に計画の変更を行う場合には、軽微な変更を除いて、計画変更の確認が必要になります。

※アミかけ部分は建築基準法第22条指定区域も兼ねています

完了検査申請について

建築主は、確認を受けた建築物の工事が完了した時は、その旨を工事が完了した日から4日以内に、

建築主事に到達するように完了検査申請書を提出し検査を受けなければなりません。

建築工事届・建築物除却届について

●**建築工事届** 建築主が建築物を建築しようとする場合提出

●**建築物除去届** 建築物を除去しようとする場合には除却の施工者が提出。

これらの届け出は、建築主事を経由にて、その旨を都道府県知事に届け出なければなりません。(床面積の合計が10㎡内のもは除かれます)

建設工事に係る資材の再資源化等に関する法律における届け出について(建設リサイクル法)

特定建設資材(①コンクリート②コンクリートおよび鉄から成る建設資材③木材④アスファルト・コンクリート)を用いた建築物などに係る解体工事または、その施工に特定建設資材を使用する新築工事などであって一定規模以上(注1)の建設工事について、発注者または、自主施工者は工事に着手する日の7日前までに、提出しなければなりません。

(注1)

- ①**建築物の解体** 床面積の合計 80㎡以上
- ②**建築物の新築・増築** 床面積の合計 500㎡以上
- ③②に該当しない新築工事などで請負代金の額 1億円以上
- ④**建築物以外のものの解体・新築など(土木工事など)** 請負代金の額 500万円以上

ヒグマに注意

野山にも春が訪れ、冬眠から覚めたヒグマが活動する季節となりました。食料の乏しいこの時期、山菜採りやレジャーなどで山に入る方は次のことに十分注意してください。

- 野山に入る前に** ヒグマの出没看板がある場所は立ち入りを避けましょう。また、犬を連れての立ち入りはヒグマを興奮させることがあり危険です。
- クマに出会わない工夫を** 単独行動は人とクマの双方で気付くのが遅れ、危険な状況になる場合がありますので集団での行動を心掛けましょう。また鈴を携行したり、見通しの悪い場所では大きな声を出すなど、人の存在を早めにクマに知らせる工夫をしましょう。ほとんどのクマは、人の存在に気が付けば自ら遭遇を避けるといわれています。
- 子グマに遭遇したら** 近くに母グマがいますので、絶対に子グマを保護収容することなく、速やかにその場から離れてください。
- 野山での飲食は** 匂いの強い食べ物はクマを引き寄せる場合がありますので控えましょう。また、ゴミは必ず持ち帰りましょう。ゴミの味と匂いを覚えたクマは、これらの魅力的な食べ物を得ようとして、危険な行動をとる可能性があります。
- 問い合わせ先** 農林業合同事務所(JA当麻2階) 林業活性課(☎84-2123)

げんきの素 179
糖尿病 診断のための検査について

血液検査で次の①～④のいずれかが確認された場合に「糖尿病型」と判定されます。
(町の健診では、①、④を調べています。いずれかが確認された場合、病院受診をおすすめします)

①空腹時血糖値 10時間以上の絶食後に採血したときの血糖値	126mg/dl 以上
②ブドウ糖負荷試験 75gのブドウ糖水などを飲み、その2時間後に採血したときの血糖値	2時間値 200mg/dl 以上
③随時血糖値 食事の時間と関係なく採血したときの血糖値	200mg/dl 以上
④HbA1c (ヘモグロビンエーワンシー) 過去1～2カ月間の血糖の状態を示す値	6.5%以上

※別の日に行った検査でも①～③のいずれかが再確認された場合、または①～③のいずれかと④が同日に確認された場合には、糖尿病と診断できます。

資料：日本糖尿病学会編・著
「糖尿病治療ガイド
2016-2017」

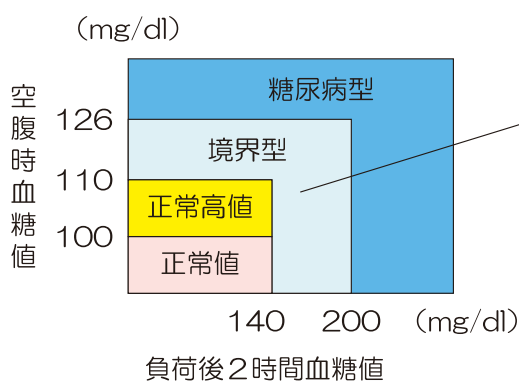

①、②の検査結果より、『正常高値』と『境界型』に該当した場合、『糖尿病予備軍』となります。『糖尿病型』に移行しないよう食習慣、運動習慣を見直してみませんか？



糖尿病は、初期症状のない沈黙の疾患です。自分の身体の状態を知るために、年に1度健診を受けましょう。

- 調** 理 師 試 験 の 実 施
- 試験日時 8月22日(水)午後1時30分～4時
 - 試験地 旭川市内(会場は受験票にてお知らせします)
 - 受験案内配布 最寄りの保健所および調理師会旭川支部各部会で配布しています。
 - 願書受付期間 5月14日(月)～25日(金)
※郵送の場合は、5月25日までの消印有効
※書類に不備があった場合は受験できません
 - 受験資格 平成30年5月25日までに2年以上、調理の業務に従事した者(業務に従事した施設やパート・アルバイトに従事した場合の勤務日数などの規定があります。詳細は受験案内をご覧ください)

- 手数料 北海道収入証紙 6,900円
- 提出書類 受験願書、受験者整理カード、入力通知書 各1部
- その他 北海道のホームページ(<http://www.pref.hokkaido.lg.jp/hf/kth/kak/tkh/sikaku/chourishi-shiken-home.htm>)でも試験に関する情報が閲覧できます。
勤務地に関わらず当麻町に住所を有する方は上川保健所で手続きとなります。
- 提出・問い合わせ先 上川保健所企画総務課企画係(旭川市永山6条19丁目上川合同庁舎内 ☎46-5988)

目 赤 当 麻 分 区

日本赤十字社では、災害救護活動・国際救援活動・救急法などの講習事業・血液事業・医療事業などのさまざまな事業を展開しています。
日赤の事業は、みなさんの善意であります事業資金(社資)によって支えられています。今年度も例年どおり町内会を通じて募集を行っていますので、ご支援、ご協力をお願いします。

【平成29年度の募集実績】

目標額	実績額	達成率
758,000円	1,110,200円	146.5%

- 問い合わせ 役場福祉課内日本赤十字社当麻分区 (☎84-2111内線194)

工 業 統 計 調 査

経済産業省では、工業統計調査を6月1日現在で実施します。
工業統計調査は、製造業を営む事業所を対象に、活動実態を明らかにすることを目的として調査します。
調査の実施にあたっては、5月から6月にかけて調査員がお伺いします。
皆さんからご提出いただく調査票については、統計法に基づき調査内容の秘密は厳守されますので、正確なご記入をお願いします。

- 問い合わせ先 まちづくり推進課企画商工係 (☎84-2111 内線122)



子育て支援センター

子育て総合センター内
☎ 84-5440※来園の際は、スポーツセンターまたはテニスコート横の駐車場
をご利用ください

わくわく教室 午前9時30分～11時30分

開催日	内容
5月16日(水)	晴天時/しゃぼん玉 荒天時/色付きしゃぼん玉 (汚れても良い服装でお越しください)
5月23日(水)	晴天時/公園あそび 荒天時/小麦粉ねんど(汚れても良い服装でお越しください)
6月6日(水)	大きな紙にお絵かきしよう (汚れても良い服装でお越しください)
6月13日(水)	子育て講座 「乳幼児におこりやすい事故と対処法」

よちよち教室(1歳児対象) 午前9時30分～11時30分

開催日	内容
5月11日(金)	晴天時/しゃぼん玉 荒天時/色付きしゃぼん玉 (汚れても良い服装でお越しください)
6月8日(金)	晴天時/公園あそび 荒天時/シーツあそび

ましゅまる教室(0歳児対象) 午前10時～11時30分

開催日	5月18日(金)
-----	----------

あそびの広場(プレイルームの開放) 午前10時～11時30分

開催日	5月14日(月)	5月21日(月)	5月28日(月)
	6月4日(月)	6月11日(月)	

特別行事

開催日	内容
5月30日(水) 9時20分～ 12時00分	バス遠足 行き先 晴天時/東光スポーツ公園 荒天時/もりもりパーク 集合 子育て支援センター 持ち物 飲み物、タオル、着替え、帽子 締切 5月23日(水)

- 絵本・DVDの貸し出し 午前9時～午後5時
開館日であればいつでも利用可能。
貸し出し期間は2週間までです。
絵本～1回5冊まで DVD～1回2枚まで
- 子育て相談 午前9時～午後5時
開所日であればいつでも相談に応じます。
・来所相談(事前に電話をお願いします)
・電話相談(☎84-5440へお電話ください)

きたよん

比べないのは当たり前
みんなでよがる(う)愛の地域
(おたし)

通信

④きたよんってなに?

平成26年4月に、当麻町・比布町・愛別町・上川町の4町で、障がいのある方(子どもから大人まで)やそのご家族などの相談の場として「上川中部基幹相談支援センター(愛称きたよん)」を開設し、5年目を迎えました。「きたよん」の愛称は、上川中部の

北4町で構成しているという意味と、「来たよ」と言ってみて気軽に来ていただけるよう思いを込めて付けています。きたよんでは、来所や電話などによる相談を受けたり、障がい福祉サービスを利用する時に必要な「計画」を作成するなどの業務をはじめ、障がいに関する研修会の開催、手話奉仕員養成講座、だれもが暮らしやすい地域づくり協議会の開催、障がいのある方が気軽に集える場の提供などを行っています。

これまでの活動を通して、きたよんの業務内容は皆さんに少しずつ理解されてきました。障がいに関してどこに相談したらいいのか分からないという声もよく伺います。ご本人はもちろん

ん、周囲に何かしら困り事を抱えている方がいらっしやいましたら、電話・ファックス・メール・来所など何でも構いませんので、気軽にきたよんにご相談ください。



職員の異動

3月31日をもちまして、選任職員の安孫子真人が選任期間を終えて比布町へ異動しました。

新たに4月1日より相談支援専門員として藤田弘子、選任職員として愛別町より多津美聡が配属になりました。みなさんよろしくお願ひします。

- 上川中部基幹相談支援センター(当麻町3条東2丁目11番1号(当麻町役場内)) ☎84-7111 FAX84-7333
- 虐待防止センター専用電話(☎84-7222 24時間対応)

スマホデビューを応援します!

お子さまにも、初めての方にも、低価格で安心なスマホです。

ポテトスマートフォン

ポテトスマートフォン
基本料金
(データ&通話SIM)
2GBの場合

月額

1,680円

(税抜)

+ 機種代 (分割か一括か選べます)



ただいまお申込み受付中! ポテトスマートフォンの体験・申込・サポートはポテトサービスセンターへ!

ポテトサービスセンター ☎ 0166-67-2277

旭川市2条通7丁目買物公園通

営業時間 / 10:00~18:30 お越しの際は近隣駐車場をご利用ください。

高校野球の熱戦を ケーブルテレビで生中継!

春季北海道高等学校野球大会 旭川支部 予選大会 / 決勝大会

生中継 **ポテト003チャンネル(CATV003ch)**

予選 **5/11(金)~14(月)** 決勝 **5/18(金)~20(日)**

旭川スタルヒン球場で行われる試合を「ポテト」で実況生中継!
厳しい冬の練習を乗り越えた地元球児たちが繰り広げる熱戦を応援しましょう!

今後の放送予定
6月 選手権大会 北・北海道大会旭川支部予選
9月 秋季北海道大会 旭川支部予選 (予選・決勝)

無料 **パソコン講座** 当麻

会場: 当麻町公民館

Windows Vista/7/8 のパソコンで行います。

「まとまる」

ご自身のノートパソコンをお持ちいただいてもOKです。

5月19日(土)

「Microsoft Office ソフトの Word (ワード) や Excel (エクセル) の基本操作を覚えよう!」
初歩的な操作で簡単な文章を作成しながら、文字の入力、編集、装飾などを身につけます。

日	月	火	水	木	金	土
				10 ・開町記念日 ・広報「我が郷土」発行日 ・リハビリ器具開放日 保セ 9:30~11:30 ・乳児健診 保セ 13:00~ ・1歳6カ月児健診 保セ 14:00~	11	12 ・屋内遊技場開放 保セ 10:00~18:00
13 ・屋内遊技場開放 保セ 10:00~18:00	14	15 ・声かけあいさつ運動の日 ・道民交通安全日 ・リハビリ器具開放日 保セ 9:30~11:30	16 ・医科診療所午後休診 ・高齢者学級開設日	17 ・リハビリ器具開放日 保セ 9:30~11:30	18	19 ・屋内遊技場開放 保セ 10:00~18:00
20 ・当麻中学校開校記念日 ・道民家庭の日 ・屋内遊技場開放 保セ 10:00~18:00	21	22 ・リハビリ器具開放日 保セ 9:30~11:30 ・5歳児健診 保セ 13:00~	23 ・医科診療所午後休診 ・当麻町交通安全日 ・ふれあいサロン開設日	24 ・リハビリ器具開放日 保セ 9:30~11:30	25 ・上・下水道使用料 納入期限 ・心配ごと相談	26 ・当麻中学校体育大会 ・屋内遊技場開放 保セ 10:00~18:00
27 ・屋内遊技場開放 保セ 10:00~18:00	28	29 ・リハビリ器具開放日 保セ 9:30~11:30 ・田んぼの学校 町民田植祭	30 ・医科診療所午後休診	31 ・リハビリ器具開放日 保セ 9:30~11:30	1 ・宇園別小学校開校 記念日 ・声かけあいさつ運動の日	2 ・屋内遊技場開放 保セ 10:00~18:00
3 ・当麻小学校運動会 ・危険物安全週間 (9日まで) ・屋内遊技場開放 保セ 10:00~18:00	4	5 ・心配ごと相談 ・リハビリ器具開放日 保セ 9:30~11:30	6 ・医科診療所午後休診	7 ・リハビリ器具開放日 保セ 9:30~11:30 ・乳児健診 保セ 13:00~ ・1歳6カ月児健診 保セ 14:00~	8	9 ・屋内遊技場開放 保セ 10:00~18:00
10 ・宇園別地区大運動会 ・屋内遊技場開放 保セ 10:00~18:00	11 ・広報「我が郷土」発行日	12 ・リハビリ器具開放日 保セ 9:30~11:30	13 ・医科診療所午後休診 ・ふれあいサロン開設日	14 ・リハビリ器具開放日 保セ 9:30~11:30 ・3歳児健診 保セ 13:00~	15 ・医科診療所午後臨時休診 ・国民年金・厚生年金 支払日 ・声かけあいさつ運動の日 ・道民交通安全日	16 ・当麻幼稚園親子運動会 ・屋内遊技場開放 保セ 10:00~18:00

保セ 保健福祉センター

医科診療所受付時間 ※水曜日は午後休診、土・日・祝祭日は休診

[午前]月~金曜日 8:30~11:30 [午後]月・木曜日 13:00~18:30 / 火・金曜日 13:00~16:30

有料広告

おかげさまで
 17周年を迎えました
 これからもよろしくおねがいします

■営業時間 AM11:00 → PM10:00 (PM9:00 オーダーストップ)
 PM3:00 ~ PM5:00 準備中 ■定休日 火曜
 ※テイクアウト可

当麻スキー場向け **tel/fax 0166-84-5938**
 (カーナビで当麻スキー場を検索)

ピザハウス
ココペリ





●当麻鐘乳洞熟成酒「龍乃泉」搬入（2月25日）

「当麻のお店紹介し隊」久しぶりに勢揃いです！
 今回は、いつものお店紹介からかけ離れ、イベントに参加してきました！！今年2年目の取り組みとなる当麻鐘乳洞熟成酒「龍乃泉」開発プロジェクト。鍾乳洞内への搬入出を担うボランティアスタッフ「龍乃泉酔いしれ隊」の募集を聞きつけ、フルメンバーでの参加に至りました！
 当麻のお店紹介し隊5人を含め、39人の町民が「酔いしれ隊」として搬入作業を行いました。

洞内までの距離約8㍎、1ケース約15^{kg}、全129ケースを全て人力で運び込みます。
 等間隔に並び、流れ作業で1ケースずつ手渡しでつなぎ、洞内まで搬入していきます。メンバー5人も列に並び、掛け声を掛けながら、そして息を切らしながら作業に参加してきました。

酔いしれ隊長 菊川哲平さんのお話

「昨年になれば、今年は天候に恵まれました。大変な作業ですが、隊員も昨年同様たくさん集まってくれました。龍乃泉は大吟醸らしい飲みやすいお酒でおいしいんです！今年は当麻産の酒米を使用して造りました。オール当麻のお酒の誕生がとても楽しみです。みんなの思いが詰まったおいしいお酒になると思います」

インタビューー 小林よしのりー

（株）とうま振興公社 佐藤利博社長のお話

「昨年はあつという間に完売になり、手に入らなかった方々も多かったと思います。道の駅とうま、当麻鐘乳洞売店、町内のスーパー、コンビニで販売を予定しています。今年もすぐ売り切れになると思いますので、お早めにお買い求めください」

杜氏 森本良久さん（高砂酒造（株））のお話

「今年初めて取れたお米での醸造ということで、自分たちも試行錯誤しながら取り掛かりました。すっきりしたタイプの純米大吟醸酒に仕上がったと思います」と完成間近の出来を発表しました。

インタビューー 長谷川ヒロヤスー

●当麻町役場見学（4月4日）

3月5日から業務を開始した役場庁舎。見学では、庁舎の建設に関わった当麻町職員の建設水道課 佐藤和幸さんに案内していただきました。

庁舎に入れば深呼吸したくなるような木の香り、木のぬくもりを感じ、庁舎内には木が吸収した柔らかい音が響き、今までの緊張感のある庁舎とは変わって、気持ちや和らぐ場となっていました。木は全て町産材。その中でも柱に使われているカラマツ。乾燥するとねじれや割れが生じやすいカラマツは、コアドライという新しい乾燥法を使うことによりそれを改善。カラマツをこんなにもたくさん使う建物は珍しいそうです。そして、木造と言えど和を連想し、壁には当麻町にある田中石灰工業（本社高知県）の漆喰が使われているところもあります。漆喰には空気の浄化作用があり居心地良く感じられました。

菊川町長は、「初めから木造以外は考えていなかった。

柱として見えているカラマツは時間が経てばもともっと色が濃くなり、それはまた良いものになる。旧庁舎は46年使ったが、新しい庁舎は100年使える。木造は高値に思われがちだが、実際には鉄筋コンクリートよりも安価で、修繕もしやすくコストダウンにつながっている。庁舎にあるロッカーや机の一部にも木を使い、木のぬくもりを感じられるのができた」ととてもうれしそうに話されました。

役場職員の方たちからは、「3月の引っ越し作業は、2日間かけ職員全員で協力し全ての荷物を運び終えた。とても大変な作業だったが、新庁舎はワンフロアになったことにより、お互いの顔が見えてコミュニケーションが取りやすく馴染みやすい雰囲気、仕事の効率も上がり良い職場になった」という声を聞かせていただきました。

見学を終え、庁舎を出た後も木のぬくもりに包まれているような気持ちがありました。当麻町の方だけではなく町外の方にも、是非見学していただきたい場所です。



YouTube



YouTube



特別版
 龍乃泉搬入・新庁舎

出演 小林 善則 中富 正弘 今成 優仁
 佐々木 利光 長谷川 浩保

※番組はYouTube（<https://www.youtube.com/user/TohmaTownHokkaido>）で公開中。ホームページでも紹介しています。



ひるとま

町長室の窓から

163

日高晤郎さんのお別れ

4月3日、総会後の懇談会も終わりを遂げようとしていたとき、JA職員から「日高晤郎さんが死去された」との一報をいただいた。

あまりにも突然のことですぐ受け入れることができなかつたが、「やはり」という気持ちも心の中で交差していた。最終出演となった3月24日、常々語られていた「死ぬ時はマイクの前で」の言葉どおり、声を振り絞るように語られた9時間であった。「6日間、辛いことがあつても俺を思い出して泣くのはやめて」、「それが俺にとつて最高の良薬だから」、一言一言が遺言のように思えてならない。

エンディング前の午後4時30分頃からは、リスナーに対し涙ながらに話す晤郎さんに病の重さを感じ取ることができた。

しかし、「あの晤郎さんだから病に負けるはずがない」と、自らに言い聞かせたファンもたくさんいたはずである。夕刻、悲報を伝えるテレビ、新聞を見て、その死を事実として認めざるを得なかつた。

思い起こせば、私は晤郎さんに変な大変かわいがっていただいた一人だつた。でんすけすけい・今摺米・バラと随分紹介していただいた。茶化しながら話題にしていたでんすけサイダーも、どう紹介すれば聴いていられる方の心に残るのか、晤郎さ

ん一流の気配りでもあつた。私が時折差し上げた手紙は、必ず電波に乗せて読み上げていただいた。下手な文面も、晤郎さんの話術に掛かるとなぜかうまく聞こえるから不思議なものである。

ご逝去から4日後、STVホールを会場に、日高晤郎追悼番組「良く笑えた日は佳い一日だ」が取り行われた。お別れの気持ちを整理するため、家内共々参加してきた。

会場に入りきれない人々でロビーもあふれており、それぞれの思い出を胸に別れを惜しんでいた。

晤郎さんの74年の生涯が吉川のおアナウンサーから紹介され、涙より笑顔が似合う人だつたが、この日だけは頬が乾くことがない5時間50分だつた。同日、テレビでも追悼番組が組まれた。

でんすけサイダーの旗や、私たちの姿も映し出され、あの時あの場面が懐かしく思い出された。

奥さまや演歌歌手こおり健太さんらごく近親者に看取られ、安らかな旅立ちだつたと伺う。

熱烈なファンがいる一方、晤郎さんスタイルを嫌う人もいた。「7割に嫌われても良いんだ。3割に好かれればOKです」、晤郎さんの口癖だつた。

言葉はきついが、相手の立場を思いやり心温かい人だつた。

他人にも自分にも厳しかった晤郎さん。今度は少しゆっくり休んでください。ラジオの一つの時代が終わったようで寂しい。

菊川健一／当麻町長

Hello! Baby

1歳 おめでとう

人のうごき 4月末現在・()内は前月比

総人口	男	女	世帯数
6,537(-7)	3,022(-8)	3,515(1)	3,058(1)
うち65歳以上			
2,663(2)			

我が郷土 5月号

今月の表紙写真
「木の温もりに包まれて
新生活スタート」
町産木材を活用した学習機での生活が始まる当麻中学校
新1年生も
自ら組み立てた机とともに入学です
どんな3年間が待っているか？
期待と緊張に胸が膨らみます
(詳細は4月号をご覧ください)

次号発行は6月11日(月)です

「我が郷土」5月号(平成30年5月10日発行)通巻1077号
●発行/当麻町●編集/まちづくり推進課
〒078-1393 北海道上川郡当麻町3条東2丁目11番1号
☎0166-84-2111 FAX0166-84-4883
ホームページ <http://town.tohma.hokkaido.jp>
Eメール kouhou@town.tohma.hokkaido.jp
フェイスブック <https://www.facebook.com/town.tohma>
ユーチューブ <https://www.youtube.com/user/TohmaTownHokkaido>
本紙は再生紙を使用しています



4月30日現在で当麻町に住民票のある平成29年4月生まれの赤ちゃんです(町広報撮影)