

食育 木育 花育から  
つながる心育



# 我が郷土

6

June 2018 (平成30年)

No.1078

広報とうま





2月の搬入作業に引き続き「当麻のお店紹介し隊」が「龍乃泉酔いしれ隊」に加わり、搬出作業を行いました。今回で二度目の取り組みとなった当麻鐘乳洞熟成酒『龍乃泉』開発プロジェクト。昨年はわずか3カ月で完売してしまうほどの人気でした。今年から町内の農家で作られた酒米「彗星」を使い、当麻で生まれ当麻で育ったお酒へと進化。本数も昨年より300本増やした1500本を50日間熟成させました。洞内3カ所に分けて置かれている129ケースを隊員全員の手で外へと運び出しました。当日は、少し雨が降っていて気温も低かったのですが、隊員たちの元気な掛け声のもと楽しく作業に励みました。

取り出した龍乃泉を試飲した高砂酒造(株)杜氏 森本良久さんは「今年は当麻町のお米を使い、搬入の時の試飲でも満足できる仕上がりでしたが、鍾乳洞での熟成を経てさらにパワーアップしていると思います。フレッシュ感を保ちながら程よいまるやかな味わいがのついでとても良い仕上がりです。昨年に引き続きたくさんの方に飲んでいただいて楽しんでもらえればと思います」と話しました。

とうま振興公社 佐藤利博社長からは「多くの方のご協力のおかげで無事に搬出作業を終えることができました。後は高砂酒造さんにお任せして、販売を楽しみにしています。どうか皆さんの口コミで、さらに『龍乃泉』を広めていただきたいです」と話しました。

果たして、今年の『龍乃泉』の味はどうなっているのでしょうか？4月28日より道の駅とうま、セブンイレブン当麻店、その他スーパーなどで町内限定販売となっております。今年も早めの完売が予想されますので、まだ飲んだことのない方ももちろん、昨年飲んだ方も、是非2018年の『龍乃泉』を飲んでみてください。



特別版  
龍乃泉搬出  
出演 中富 正私  
長谷川 浩保 今成 優仁

※番組はユーチューブ  
(<https://www.youtube.com/user/TohmaToWnHokkaido>)で公開中。  
ホームページでも紹介しています。



## ●平成29年度当麻町予算執行状況(平成30年3月31日現在)

会計名	当初予算額	補正額	現行予算額	歳入		歳出	
				収入済額	収入率	支出済額	支出率
一般会計	65億9,400万円	△1億6,882万円	64億2,518万円	51億4,949万円	80.1%	53億6,544万4千円	83.5%
特別会計	国民健康保険(事業勘定)	△3,974万7千円	9億9,445万3千円	9億2,091万1千円	92.6%	8億7,773万9千円	88.3%
	国民健康保険(医科診療施設勘定)	△105万3千円	1億374万7千円	8,323万1千円	80.2%	9,759万5千円	94.1%
	後期高齢者医療	△537,000円	1億1,066万3千円	1億855万3千円	98.1%	1億758万円	97.2%
	介護保険	△847万2千円	9億9,502万8千円	8億4,417万1千円	84.8%	8億7,213万7千円	87.6%
	公共下水道事業	△635万7千円	1億3,704万3千円	1億1,694万4千円	85.3%	1億2,559万9千円	91.6%
合計	89億9,110万円	△2億2,498万6千円	87億6,611万4千円	72億2,330万円	82.4%	74億4,609万4千円	84.9%

## ●平成29年度当麻町水道事業会計歳入歳出執行状況

会計名	現行予算額	A 上半期収支金額 (4/1~9/30)		B 下半期収支金額 (10/1~3/31)		収支金額 A+B	収支率
水道事業計	収益的収入	1億3,785万円	6,243万4千円	7,428万1千円	1億3,671万5千円	99.2%	
	収益的支出	1億1,663万5千円	2,684万7千円	7,912万1千円	1億596万8千円	90.9%	
	資本的収入	1億5,318万3千円	303万5千円	1億557万8千円	1億861万3千円	70.9%	
	資本的支出	1億8,594万1千円	2,225万9千円	1億4,166万7千円	1億6,392万6千円	88.2%	

平成29年度下半期町財政状況  
わがまちの  
家計簿

まちの財政は、皆さんから納めていただいている町税や、国や道からの交付金などで賄われています。

町では町民の皆さんに、まちの家計簿を知っていただくため財政状況を年2回公表しています。

今回は、平成29年度下半期(10月1日から3月31日まで)の財政状況をお知らせします。

## ●平成29年度当麻町一般会計歳入執行状況(平成30年3月31日現在)

区分	現行予算額	A 上半期収入金額 (4/1~9/30)	B 下半期収入金額 (10/1~3/31)	収入金額 A+B	収入率
町税	5億5,522万円	2億4,531万1千円	3億531万3千円	5億5,062万4千円	99.2%
地方交付税	23億2,694万9千円	16億5,342万3千円	6億6,662万1千円	23億2,004万4千円	99.7%
国庫支出金	3億8,900万8千円	8,255万1千円	2億9,590万9千円	3億7,846万円	97.3%
道支出金	3億2,207万8千円	6,869万円	1億8,210万1千円	2億5,079万1千円	77.9%
町債	11億6,297万1千円	0円	1億2,837万1千円	1億2,837万1千円	11.0%
その他	16億6,895万4千円	3億5,890万円	11億6,230万円	15億2,120万円	91.1%
歳入合計	64億2,518万円	24億887万5千円	27億4,061万5千円	51億4,949万円	80.1%

## ●平成29年度当麻町一般会計歳出執行状況(平成30年9月30日現在)

区分	現行予算額	A 上半期支出金額 (4/1~9/30)	B 下半期支出金額 (10/1~3/31)	支出金額 A+B	支出率
議会費	4,132万9千円	2,195万9千円	1,914万5千円	4,110万4千円	99.5%
総務費	22億349万5千円	4億9,772万9千円	15億3,654万1千円	20億3,427万円	92.3%
民生費	10億3,501万9千円	4億1,416万円	4億2,242万8千円	8億3,658万8千円	80.8%
衛生費	3億3,475万8千円	1億5,789万9千円	1億3,771万1千円	2億9,561万円	88.3%
農林業費	4億9,810万6千円	7,534万9千円	2億1,678万6千円	2億9,213万5千円	58.6%
商工費	1億1,458万6千円	6,489万円	4,294万1千円	1億783万1千円	94.1%
土木費	5億5,826万円	1億3,521万6千円	3億4,965万4千円	4億8,487万円	86.9%
消防費	2億974万9千円	9,098万8千円	1億1,874万8千円	2億973万6千円	99.9%
教育費	3億8,264万7千円	1億5,274万3千円	1億6,839万6千円	3億2,113万9千円	83.9%
公債費	6億3,172万5千円	2億5,885万6千円	3億3,154万7千円	5億9,040万3千円	93.5%
その他	4億1,550万6千円	0円	1億5,175万8千円	1億5,175万8千円	36.5%
歳出合計	64億2,518万円	18億6,978万9千円	34億9,565万5千円	53億6,544万4千円	83.5%

※収入率、支出率および収支率は現行予算額に対するものです

# 消防後援会 交通安全協会 平成30年度事業計画・予算

町民の皆さんからの寄附金、町からの補助金などで運営されている、当麻町消防後援会、当麻町交通安全協会の平成30年度定期総会が4月27日に開かれ、29年度の収支決算、新年度の予算や事業計画などが審議されました。

消防後援会の総会は、当麻消防署で開かれ、平成29年度の決算、30年度の予算などが原案どおり承認されました。会長に宮崎良和氏が就任されました。

交通安全協会の総会は公民館まとまりで開かれ、平成29年度の事業報告と決算、30年度の予算が原案どおり承認されました。

事業計画では、交通安全教育の実施、交通安全町民集会の開催、交通安全指導員の街頭指導などを決定しました。なお、両会の収支決算と収支予算は次の表のとおりとなっています。

## ●問い合わせ先

当麻町消防後援会については大雪消防組合当麻消防署消防団事務係(☎84-2135)  
当麻町交通安全協会については総務課防災係(☎84-2111内線112・114)

## 当麻町消防後援会

### ●平成29年度決算

#### [収入]

(単位は円、△=マイナス)

項	目	予算額	決算額	比較増減	摘要
寄附金	一般寄附	1,100,000	1,157,750	57,750	2,302戸
	特別寄附	70,000	63,500	△6,500	農協・森林組合・企業
交付金	交付金	700,000	700,000	0	当麻町
繰越金	繰越金	250,906	250,906	0	
雑入	雑収入	94	45,004	44,910	預金利子・厚志
収入合計		2,121,000	2,217,160	96,160	

#### [支出]

項	目	予算額	決算額	比較増減	摘要
事務費	役員会議費	80,000	79,002	△998	総会・役員会
	需用費	8,000	5,021	△2,979	事務用品
	役務費	3,000	1,920	△1,080	はがき・切手
	小計	91,000	85,943	△5,057	
事業費	各分団交付金	350,000	350,000	0	
	交際費	100,000	56,520	△43,480	祝儀・香典他
	各後援会交付金	1,109,000	1,109,000	0	
	表彰費	210,000	210,000	0	消防団員勤続表彰
	各種大会費	40,000	40,000	0	大雪分会大会第1分団
	報償費	75,000	85,000	10,000	退団者表彰
	小計	1,884,000	1,850,520	△33,480	
予備費	予備費	146,000	0	△146,000	
支出合計		2,121,000	1,936,463	△184,537	

(総収入)2,217,160円 - (総支出)1,936,463円 = (翌年度繰越金)280,697円

### ●平成30年度予算

#### [収入]

(単位は円、△=マイナス)

項	目	前年度予算額	本年度予算額	比較増減	摘要
寄附金	一般寄附	1,100,000	1,100,000	0	
	特別寄附	70,000	70,000	0	農協・森林組合・企業
交付金	交付金	700,000	700,000	0	当麻町
繰越金	繰越金	250,906	280,697	29,791	
雑入	雑収入	94	303	209	預金利子他
収入合計		2,121,000	2,151,000	30,000	

#### [支出]

項	目	前年度予算額	本年度予算額	比較増減	摘要
事務費	役員会議費	80,000	80,000	0	総会・役員会
	需用費	8,000	8,000	0	事務用品他
	役務費	3,000	3,000	0	はがき他
	小計	91,000	91,000	0	
事業費	各分団交付金	350,000	350,000	0	
	交際費	100,000	100,000	0	祝儀・香典他
	各後援会交付金	1,109,000	1,109,000	0	
	表彰費	210,000	233,000	23,000	消防団員勤続表彰
	各種大会費	40,000	40,000	0	大雪分会大会第2分団
	報償費	75,000	75,000	0	退団者表彰
	小計	1,884,000	1,907,000	23,000	
予備費	予備費	146,000	153,000	7,000	
支出合計		2,121,000	2,151,000	30,000	



当麻町交通安全協会

●平成29年度決算

[収入]

(単位は円、△=マイナス)

科目	予算額	決算額	比較増減	摘要
繰越金	770,514	770,514	0	前年度繰越金
会費	1,250,000	1,284,852	34,852	世帯割 2,316戸×50円= 115,800円 普通車または軽四輪車 1,996戸×500円= 998,000円 事業所(64事業所) 171,052円
補助金	50,000	50,000	0	町補助金
雑収入	86	5,011	4,925	利息 11円 旭川東地区交通安全協会連合会無事故500日達成記念 5,000円
合計	2,070,600	2,110,377	39,777	

[支出]

科目	予算額	決算額	比較増減	摘要
報償費	248,000	281,563	33,563	交通安全ポスター入賞者記念品 31,500円 幼稚園、保育園児卒園記念品 100,785円 交通安全町民集会報償費 149,278円
需用費	1,013,000	642,606	△370,994	消耗品費 480,748円 (園児通園バッグ 113,400円 啓発用資材 254,522円) 交通安全資材 18,686円 指導車等消耗品 62,640円 交通安全町民集会消耗品 31,500円
役務費	61,000	89,824	28,824	指導車燃料代 33,294円 食糧費 6,886円 修繕料(車検代他) 121,678円 指導車自動車損害保険 25,830円 指導車自賠責保険料 32,610円 指導車車検自家用協会負担金 800円 指導車車検印紙代 1,100円 当麻中学校吹奏楽部楽器運搬費 21,600円 タイヤ入替脱着手数料等 2,160円 無事故無違反証明等 3,780円 振込手数料 1,944円
委託料	200,000	98,626	△101,374	交通安全標識設置委託料 98,626円
備品購入費	150,000	0	△150,000	
負担金補助及び交付金	378,000	378,000	0	旭川東地区交通安全協会連合会負担金 88,000円 交通安全指導員会補助金 100,000円 交通安全母の会補助金 100,000円 女性ドライバークラブ補助金 70,000円 当麻中学校生徒会交通安全キャンペーン助成金 20,000円
公課費	20,000	24,600	4,600	指導車重量税 24,600円
合計	2,070,600	1,515,219	△555,381	

(収入) 2,110,377円 - (支出) 1,515,219円 = (繰越金) 595,158円

●平成30年度予算

[収入]

(単位は円、△=マイナス)

科目	本年度予算額	前年度予算額	比較増減	摘要
繰越金	595,158	770,514	△175,356	前年度繰越金
会費	1,250,000	1,250,000	0	世帯割 2,200戸×50円= 110,000円 普通車または軽四輪車 1,980戸×500円= 990,000円 事業所(50事業所) 150,000円
補助金	50,000	50,000	0	町補助金
雑収入	42	86	△44	利息
合計	1,895,200	2,070,600	△175,400	

[支出]

科目	本年度予算額	前年度予算額	比較増減	摘要
報償費	290,000	248,000	42,000	交通安全ポスター入賞者記念品 40,000円 幼稚園、保育園児卒園記念品 100,000円 交通安全町民集会報償費 150,000円
需用費	768,200	1,013,600	△245,400	消耗品費 570,000円 (園児通園バッグ 200,000円 啓発用資材 220,000円) 交通安全資材 50,000円 交通安全町民集会消耗品 50,000円 その他消耗品 50,000円
役務費	59,000	61,000	△2,000	指導車燃料代 38,200円 指導車タイヤ代(夏) 50,000円 食糧費 10,000円 修繕料(定期点検代他) 100,000円 指導車自動車損害保険 26,000円 指導車タイヤ脱着料(春、秋) 5,000円 無事故無違反証明 4,000円 振込手数料 2,000円 当麻中学校吹奏楽部楽器運搬費 22,000円
委託料	200,000	200,000	0	
備品購入費	200,000	150,000	50,000	懸垂幕・啓発のぼり等
負担金補助及び交付金	378,000	378,000	0	旭川東地区交通安全協会連合会負担金 88,000円 交通安全指導員会補助金 100,000円 交通安全母の会補助金 100,000円 女性ドライバークラブ補助金 70,000円 当麻中学校生徒会交通安全キャンペーン助成金 20,000円
公課費	0	20,000	△20,000	指導車重量税 0円
合計	1,895,200	2,070,600	△175,400	



# 散歩道

リレー  
エッセー

◎「自然のなかで」



阿部眞猛さん  
(5西3)

私のお寺は庭が広いので、四季を通して清掃や庭の手入れに家族みんなで二年中汗しています。お経の中には家の内外の清掃をすることは自分自身の心の掃除をすることなのだと思えられていますので文句は言えませんが四季の内でも一つの季節だけでも休めないものかと思っています。雪解けが終わって去年の残りの枯葉を拾っていると一番にタンプオや福寿草が顔を出します。私は久しぶりに会った友達のように「長い間雪の下で大変だったネ」と声をかけます。やがて一週間ほどするとあちこちの花たちが先を競って咲き出します。草花ばかりではなく桜・つつじ・真つ白なモクレン、どの花からも頂いた心の安らぎにお礼を言いたくなります。

でも大切な花木をチョンギッテしまった時は心臓までこたえます。晩秋まで何回も何回も草刈りです。秋はまた見事な木々たちの衣装替えです。見とれているのは束の間で、強風や寒さで次々と無数の葉が境内に落ちてきます。落ち葉です。せつかくきれいにした庭に風が吹くとまた掃除が始まります。我が家は全部で九人の家族です。人間は使い放題です。途中でキャッチボールをする子が出てきます。枯葉の布団に飛び込む者もいます。やがて冬が間違いないやってくる。孫は早く沢山雪が降りないかなアーとため息をします。大人は少しでも遅い初雪を祈っています。時期がくればどんどん雪が降ります。こうなったら健康のために大変いい運動だと自分に言い聞かせ半年雪との格闘です。お陰様でお寺の中はみんな元気でおります。でも少々体にこたえてくるようになります。

次回の執筆者は  
森脇ひとみさん(5西4)です

## お誕生おめでとう

あかちゃん(住所  
性別・父または母)

鏡 太鳳ちゃん(4西4・女・能年)

## お悔やみ申し上げます

小坂 正榮さん(6東4・91歳)  
松山ハナ子さん(伊1・82歳)  
森 愛子さん(4東2・81歳)

(平成30年4月21日～5月20日届け出分・町に住民登録があり、了承いただいた方のみ掲載)

## ありがとうございます

香典返しを廃して社協に

松山美喜勇さん(伊1) 3万円

まちづくり寄附金(ふるさと納税)として町に(4月分)  
754人のみなさんより寄付いただきました。

You are the HERO!  
讃えます  
がんばりやさん

### ●全町パークゴルフ大会

(4月29日・とうま山パークゴルフ場)

優勝 杉山光男さん

準優勝 品川道雄さん

第3位 田澤三千夫さん

(5月18日・とうま山パークゴルフ場)

優勝 能登真紀さん

準優勝 高崎幸夫さん

第3位 田澤三千夫さん

## 文壇

習ったばかりの方も  
ぜひご登壇ください

### 俳句

城仰ぎゆらりゆらりと花筏 好

坂道を自転車桜捲いて行く 忠

春雨や点灯長き手術室 誓子

木蓮の明日は咲くかな駅広場 鈴子

我が庭の石を洗うや春の雨 栄子

### 川柳

レバンガに死力を尽くせエールとどけ 櫻井 清和

新緑の大地見下す大雪山 林 義明

はるやすみ さくらの花は まだまだだ 坂本 夕真(小学2年)

かぞくでね おでかけとても たのしみだ 佐藤 由奈(小学2年)

春がきた チューリップさん こんにちは 石黒 彩乃(小学3年)

入学しき 一年生は かわいいいな 公平 有耶(小学3年)

いもうとと おふろいつしよで あたたいい 舟山 優羽(小学3年)

消しゴムが ポキッとおれた マンガだね 椎原 悠渡(小学4年)

4年生 英語の時間 たのしみだ 保土澤莉穂(小学4年)

春休み ぼやっとしてたら すぐ終わる 宮田 心想(小学5年)

春が来た いろいろな花 きれいだな 天野 梨花(中学2年)

当麻町民のための

# パソコン講座

パソコンの基本から便利な使い方をみなさんにお伝えします。実践して学びたい！という方は、当麻町でも毎月開催している「ポテト無料パソコン講座」にもぜひご参加ください。

## パソコンの「熱」「雷」対策は万全ですか？ & 落雷のときには（告知端末リセット方法）

夏に向かっていくにつれて、気候は不安定になりがち。暑さはもちろん、雨が続きジメジメした湿気や、突然の落雷はパソコンのような精密機器にとっては大ダメージです。気候によるトラブルに見舞われないよう、パソコンにも「雷対策」が大切です。

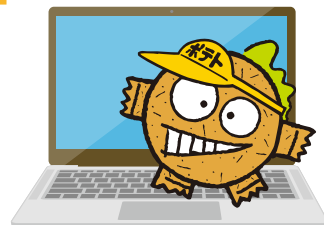

### 雷の被害からパソコンを守りましょう

直接、落雷があった場所だけでなく周辺にも異常な電圧がかかることがあります。電線・電話線など外と家の中へつながるケーブルを通してパソコンに電流が流れる危険もあります。

#### 雷が聞こえたら…

- ① 大切なデータを保存します。
- ② パソコンの電源を切ります。
- ③ 電源ケーブルをコンセントから外します。
- ④ 外部とつながるケーブルをすべて外します。

LAN ケーブル、モジュラーケーブル、アース線、TV アンテナケーブル、など

日頃からデータのバックアップ（外付HDDやCD・DVDなど）も習慣として行うようにしましょう。



### 《 町内放送の機器 》 落雷・停電のときには

落雷・停電があった後は、町内放送の機器が起動しなくなったり、町内無料電話がかけられないといったお問い合わせをお受けします。

多くの場合はコンセントの抜き差しで復旧しますが、右記の作業で復旧しない場合は、機器に異常な電圧がかかり故障している場合がありますので、ポテトまでご連絡ください。



#### 電源ランプ 状態ランプ《WAN/告知/IP電話》

を確認してください。これらのランプが緑で点灯していれば正常です。

#### 電源ランプ 状態ランプ《WAN/告知/IP電話》

が点灯していない・点滅を繰り返す

電源コンセントの抜き差しで復旧します。

※抜き差し後、使用可能になるまで数分かかります。

数分待っても点灯にならない場合は、各端子が正しく接続されているか確認した上でポテトにご連絡下さい。

## インターネット環境導入については、旭川ケーブルテレビ「ポテト」にご相談ください！

総務省では多額の国費補助で整備された情報通信基盤施設の有効活用を事業実施自治体へ指導するとともに、インターネットサービスの一層の利用率向上を目指しています。当麻町では、パートナー電気通信事業者である、旭川ケーブルテレビ「ポテト」と連携し、取り組みを進めています。

# Library

らいぶらりい

図書館からのお知らせ



マスコットキャラクター  
「TO-MAN」と「ライちゃん」

当麻町立図書館 (☎84-2566)  
ホームページ <http://lib.net-bibai.co.jp/tohma/>

- 休館日 毎週月曜日/年末年始/祝祭日(一部を除く)  
特別整理期間
- 開館時間 9時30分~17時15分(木曜日は11時~19時)

## 家族みんなで「家読」

読書は、多くの語彙や多様な表現に触れることで、言葉を学び、豊かな感性や表現力、想像力を育成するなど、子どもの健やかな成長に不可欠なものであり、学力の向上の手助けになるものです。

- 乳幼児期(0歳~6歳) 『本に出会う』
- 小学生期(6歳~12歳) 『本に親しむ』
- 中学生期(12歳~15歳) 『本から学ぶ』
- 高校生期(15歳~18歳) 『本と生きる』

子どもの読書習慣は、日常生活を通じて形成されます。読書が生活の中で行えるよう、『1日10分以上』の読書習慣を身に付けましょう。

## 特別整理期間の実施について

図書は、多くの語彙や多様な表現に触れることで、言葉を学び、豊かな感性や表現力、想像力を育成するなど、子どもの健やかな成長に不可欠なものであり、学力の向上の手助けになるものです。

期間中、図書館は休館しますので、図書などの返却は図書館側入口横のブックポストをお願いします。

## 『夏の古本市』のご案内

毎年恒例の『夏の古本市』を次の日程で図書館で開催します。当日はたくさんのお本や雑誌を無料で提供しますのでどうぞ来館ください。

- 日時: 7月1日(日) 9:30~16:30
- 冊数制限: なし(袋をご持参ください)

## かこさとし 加古里子 (1926~2018)

日本を代表する絵本作家の一人に上げられる加古里子さんは東京大学工学部で学び、就職後は研究に力を注ぎ、工学博士の学位を取得する一方で児童向け人形劇や紙芝居活動にも取り組み、1959年より絵本作家として活動を開始。『だるまちゃん』シリーズを手掛けました。

その後、会社退社後は、絵本作家として『からすのパンやさん』、『どろぼうがっこう』シリーズなどのユーモラスな絵本から『富士山大ばくはつ』のような科学絵本まで幅広いジャンルの絵本を描き続けました。

なお、ペンネームの「かこさとし」の「里子」は俳号であり、本名は「哲(さとし)」といました。

他の在館本: 『おたまじゃくしの101ちゃん』、『万里の長城』など

## Bookトリア

## ピックアップ! 今月の3冊

さざなみのよる  
木血泉



小国ナスミ、享年43歳。息をひきとった瞬間から、その死は湖に落ちたひと雫の波紋のように、家族や知人に広がってゆく。夫婦脚本家が5年ぶりにお届けする第2作目。命のまばゆいきらめきを描いた感動と祝福の物語。

バルス  
楡周平



世界最大の物流会社で繰り上げられる苛烈な現場。広がる格差への不満を背景に非正規労働者の待遇改善を訴え、「バルス」と名乗る人物が「テロ」を仕掛けた。そして国内の物流が滞り、さまざまな産業が打撃を受け…。

羽生結弦  
満園文博



ケガやアクシデントなど、さまざまな困難を乗り越え、オリンピック2連覇を成し遂げた羽生結弦選手。人一倍の努力を惜しまない羽生選手の足跡、そしてあくなき挑戦の軌跡を辿る感動のノンフィクション。

## 新刊書

あの夏、二人のルカ	誉田哲也
あやかし草紙	宮部みゆき
ありえないほどうるさいオルゴール店	瀧羽麻子
一日の苦勞は、その日だけで十分です	三浦綾子
オーバーロード13	丸山くがね
かくれキリシタン	後藤真樹
カットバック	今野敏
烏百花	阿部智里
紅のアンデッド	川瀬七緒
極上の孤独	下重暁子
5時過ぎランチ	羽田圭介
三千円の使いかた	原田ひ香
自分で治す! 下肢動脈瘤	岩井武尚
食堂メッシタ	山口恵以子
魂の秘境から	石牟礼道子
小さな暮らしのおすそわけ	ミスミノリコ
つながりの蔵	柳月美智子
デートクレンジング	柚木麻子
時は待ってくれない	小田和正
泣きかたをわすれていた	落合恵子
ハーバリウムづくりの教科書	平山りえ
バッグをザックに持ち替えて	唯川恵
ひと	小野寺史宜
日の出	佐川光晴
ヘイ・ジュード	小路幸也
ペインレス上・下	天童荒太
傍流の記者	本城雅人
向こう側の、ヨーコ	真梨幸子
黙過	下村敦史
流出した日本美術の至宝	中野明

## 新刊児童図書

あのくもなあに?	富安陽子
あべ弘士どうぶつクイズ教室	あべ弘士
えがないえほん	ノヴァク
こびと桃がたり	なばたとしたか
世界を変えた50人の女性科学者たち	イグノトフスキー
絶望鬼ごっこ10	針とら
ノラネコぐんだんと海の果ての怪物	工藤ノリコ
はしれはるのゆきうさぎ	手島圭三郎
ふしぎ駄菓子屋銭天堂9	廣嶋玲子
ルルとラウのアニバーサリー・サンド	あんびるやすこ





子育て支援センター

子育て総合センター内  
☎84-5440

※来園の際は、スポーツセンターまたはテニスコート横の駐車場をご利用ください

わくわく教室 午前9時30分～11時30分

開催日	内容
6月20日(水)	おまつり製作(汚れても良い服装でお越しください)
6月27日(水)	晴天時/ダンボールすべり 荒天時/ダンボールであそぼう
7月4日(水)	晴天時/水あそび 荒天時/イスとりゲーム
7月11日(水)	町民プール

よちよち教室(1歳児対象) 午前9時30分～11時30分

開催日	内容
7月13日(金)	晴天時/水あそび 荒天時/新聞あそび

ましゅまる教室(0歳児対象) 午前10時～11時30分

開催日	内容
7月6日(金)	

あそびの広場(プレイルームの開放) 午前10時～11時30分

開催日	6月11日(月)	6月18日(月)
	6月25日(月)	7月9日(月)

特別行事

開催日	内容
6月13日(水) 10時～11時30分	乳幼児に起こりやすい事故と対処法 場所 子育て支援センター 講師 消防署職員
6月15日(金) 10時～11時30分	ベビーマッサージ 場所 子育て支援センター 子育てサロン 講師 片倉 美沙希 氏 持ち物 ハスタオル、オムツ、飲み物 参加費 300円(オイル代) 定員 10組 (定員になり次第締め切ります)
6月23日(土) 10時～14時	ぼっかぼかまつり 場所 子育て総合センター 内容 わたあめ、ポップコーン、ヨーヨーつり、おばけ玉入れ、サーキットあそび、譲りますコーナー、絵本の読み聞かせ他
7月2日(月) 10時～11時30分	水慣れ体験 場所 町民プール 講師 尾崎 萌 氏 持ち物 水着、帽子、ハスタオル、水中メガネ(持っている人のみ) 対象 1～3歳まで 締切 6月27日(水)
7月18日(水) 9時20分～13時50分	バス遠足 行き先 カムイの杜 集合 子育て支援センター 持ち物 お弁当、飲み物、おしぼり、着替え、レジャーシート 締切 7月11日(水)

●絵本・DVDの貸し出し 午前9時～午後5時  
開館日であればいつでも利用可能。  
貸し出し期間は2週間までです。

●子育て相談 午前9時～午後5時  
開所日であればいつでも相談に応じます。

- ・来所相談(事前に電話をお願いします)
- ・電話相談(☎84-5440へお電話ください)

# きたよん

比べないのは当たり前  
みんなで上げよう愛の地域  
(ひたい) 通信

④地域生活支援拠点のお話

障がい者の方々が、安心して生活することのできる地域社会を実現するために、各関係機関が具体的な取り組みについて検討することは大変重要なことです。

当麻町、比布町、愛別町、上川町の

4町では、北4町協議会(※注1)や

地域の障がい福祉に関わる事業者と話し合いを進め、平成30年度より「地域生活支援拠点」がスタートしました。

●地域生活支援拠点とは

障がいのある方の高齢化・重度化や「親亡き後」の将来を見据え、住み慣れた地域で安心して暮らしていけるようさまざまな支援を切れ目なく提供することで、希望する全ての障がい者が安心して暮らせる地域づくりを目的としています。

●地域において求められる機能

①相談支援機能(地域での生活実現、親元から自立したいなどの相談がで

きる)

②体験の機会・場の提供(一人暮らしおよびグループホーム入居の実現に向け、生活体験の機会・場を提供する)

③緊急時の受け入れ・対応(家族の急病など緊急時に備えて、ショートステイの利便性を向上させる)

④専門性の確保(人材の確保および養成、関係機関との連携)

⑤地域の体制づくり(サービスポイントの整備、コーディネーターの配置など)

※注1 北4町協議会とは、障がい者などへの支援体制を整備するために、関係する機関や人が集まって協議する場をつくり、地域で支えていくための情報や課題を共有し地域の状況にあった仕組みを手立てを話し合う場です

お問い合わせにつきましては、上川中部基幹相談支援センター「きたよん」までお願いします。

●上川中部基幹相談支援センター  
(当麻町3条東2丁目11番1号(当麻町役場内) ☎84-7111  
FAX84-7333)  
●虐待防止センター専用電話  
(☎84-7222 24時間対応)

# のオアシス、

全区画  
南向き

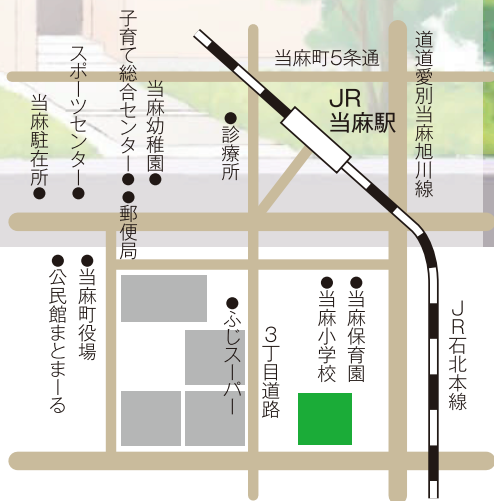
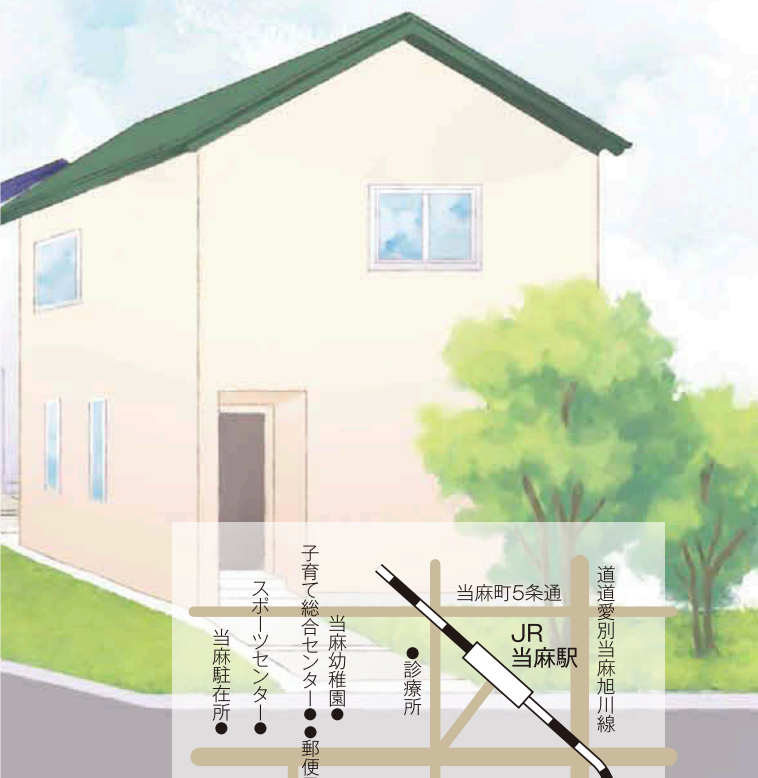

## 分譲区画案内図



# ハートフルタウンとうま 全32区画 分譲中!

子育て環境No.1のマチを目指して、  
心を育む「食育・木育・花育」を推進しています。

## 子育て応援します。

### 共働きの子育て世代をサポート!

- 預かり保育 ● 一時預かり保育を実施
- 認可保育園保育料の負担軽減も行っています

### 1才の誕生日を「オールとうま」でお祝い!

- 町長が似顔絵、絵本、バラの花束、木製スタンドをプレゼント

### 2才から6才の誕生日に「絵本とバラ」でお祝い!

- 誕生日ごとに絵本とバラの花束をプレゼント

### 小中学生の誕生日に「図書贈呈」!

- 小学1年生から中学3年生までの誕生日に本をプレゼント

### 小中学生の修学旅行を全額補助!

- 小中学生の修学旅行費を全額サポート

### 高校生も応援! (はばたけふる里応援事業)

- 高校生へ就学支援助成金(3年間15万円)

### 中学生以下の医療費無料!

- 中学生以下の医療費無料および予防接種の一部無料

### とうまはこんなに近いんです! (当麻中心部から車で)

- 上川総合振興局/約9.0km(10分) ● 永山パワーズ/約13.3km(15分)
- 旭川空港/約22.9km(25分) ● イオンモール旭川西/約19.6km(25分)

#### 【分譲概要】

■分譲区画数/32区画 ■分譲対象/個人または建築業者 ■用途の指定/50㎡(15.15坪)以上の居住用住宅(工場等併用、アパート、マンションの建設は不可) ■受付方法/分譲申込書に必要事項を記入、押印のうえ当麻町土地開発公社事務局(役場まちづくり推進課)へ提出  
 ■購入可能区画数/個人は1区画、建築業者は制限なし ■契約・支払等/契約は、分譲代金の20%以上を支払い、契約締結。残金は、契約後3ヵ月以内に完納していただき、その後所有権移転登記。住宅建築は、所有権移転登記後となります。 ■土地の転売/住宅建築完了後は可

#### 【団地概要】

■所在地/上川郡当麻町3条東3丁目 ■地目/宅地 ■用途地域/無指定 ■開発行為許可面積16,174.04㎡ ■団地内道路/幅員11m ■設備/上下水道・車歩道分離舗装道路・融雪槽専用排水管・LED街灯・消火栓・車止め ■ガス/LPGガス ■通信/光通信ケーブル ■交通/道北バス停「当麻3丁目」(徒歩7分) JR当麻駅(徒歩12分) 旭川空港(車25分) 旭川北IC・愛別IC(車15分)

お問い合わせ

## 当麻町・当麻町土地開発公社

■住 所/北海道上川郡当麻町3条東2-11-1 ■定休日/土・日・祝日 ■営業時間/8:30~17:00

# TEL.0166-84-2111

ハートフルタウンとうま

検索

<http://www.heartfultowntohma.com>



# ハートフルタウン とうま

とうまが、  
わたしたちの  
ふる里になる。

# 「ハートフルタウンとうま」 幅5mの自由スペース

ハートフルタウンとうまでは、宅地と宅地の間に住民の方に自由に使っていただける、幅5mのスペースを設けました。バーベキューをするもよし、ランニングや子どもの遊び場など使い方はいろいろです。



## 夢のマイホームをお得に建てるチャンス!!

### 1. 当麻町産の木材を使う新築住宅に 最大250万円を補助します!

- 対象者/当麻町内に戸建て住宅を新築し、当該住宅に入居する方。
- 対象要件/当麻町内に新築される戸建専用住宅。  
(住宅と同時に施工される車庫、物置も含むことが可能)  
当麻町内に新築される店舗兼用住宅のうち、住宅の用途部分。
- 補助金額/250万円を限度とし、建設に要する町産材の販売額。  
各部位の使用量に応じた額とします。

### 2. 木質燃料ストーブの補助をします!

- 木質燃料ストーブ等設置補助/暖房用として木質燃料ストーブの設置をする場合、設置に係る経費の1/2の補助(上限20万円)をします。

### 3. 当麻に帰って住宅を建てる方への補助

- おかえりふる里応援事業/元当麻町民で、町内の親族を支援するために、当麻に戻り住宅を新築する場合、最大450万円(町産木材を活用する場合。活用しない場合は200万円)の補助をします。

### 4. 融雪槽の補助をします!

- 融雪槽等設置補助/融雪槽やロードヒーティングなどを設置する場合、個人は事業費の1/2以内(限度額30万円)、2戸以上の共同設置の場合は事業費の2/3以内(限度額40万円)の補助をします。

### ハートフルタウンとうまの分譲ご案内

- 分譲面積/287.25㎡(87.05坪)~312.47㎡(94.69坪)
- 分譲価格/2,872,000円~3,503,000円

先着順にて  
随時受付中です!



平成30年度保険料免除・納付猶予申請

経済的な理由などで国民年金保険料を納めることが困難な場合、保険料を未納のままにしておくと将来年金を受けられない場合があります。申請により、前年の所得に基づき一律(災害・失業などの場合を除く)に判定し、承認されると保険料が免除または猶予されます。

●全額免除

- ・保険料の全額(月額16,340円)が免除されます
- ・免除期間は受給資格期間として計算されます
- ・免除期間の老齢基礎年金額は、保険料を納めた場合の2分の1として計算されます

・所得基準は次の計算式で算出した金額の範囲内です(扶養親族等の数+1)×35万円+22万円

※申請者ご本人のほか、配偶者・世帯主の方も所得基準の範囲内である必要があります

●一部納付(一部免除)

この制度は保険料の一部を納付することにより、残りの保険料の納付が免除となる制度です。一部保険料を納付しなかった場合は、その期間の一部免除が無効(未納と同じ)となるため、将来の老齢基礎年金の額に反映されず、また、障がいや死亡といった不慮の事態が生じた場合に年金を受け取ることができなくなる場合がありますので、ご注意ください。

①4分の1納付(4分の3免除)

- ・保険料の4分の3が免除されますので、残りの4分の1(月額4,090円)の保険料を納めます
- ・免除期間は受給資格期間として計算されます
- ・免除期間の老齢基礎年金額は、保険料を納めた場合の8分の5として計算されます

・所得基準は下の計算式で算出した金額の範囲内です78万円+扶養親族等控除額+社会保険料控除額等

※申請者ご本人のほか、配偶者・世帯主の方も所得基準の範囲内である必要があります

②2分の1納付(半額免除)

- ・保険料の半額が免除されますので半額(月額8,170円)の保険料を納めます

- ・免除期間は受給資格期間として計算されます
- ・免除期間の老齢基礎年金額は、保険料を納めた場合の8分の6として計算されます

・所得基準は次の計算式で算出した金額の範囲内です118万円+扶養親族等控除額+社会保険料控除額等

※申請者ご本人のほか、配偶者・世帯主の方も所得基準の範囲内である必要があります

③4分の3納付(4分の1免除)

- ・保険料の4分の1が免除されますので、残りの4分の3(月額12,260円)の保険料を納めます

- ・免除期間は受給資格期間として計算されます
- ・免除期間の老齢基礎年金額は、保険料を納めた場合の8分の7として計算されます

・所得基準は次の計算式で算出した金額の範囲内です158万円+扶養親族等控除額+社会保険料控除額等

※申請者ご本人のほか、配偶者・世帯主の方も所得基準の範囲内である必要があります

●納付猶予(平成28年7月1日から平成37年6月末まで時限措置として対象年齢を50歳未満に拡大)

- ・保険料(月額16,340円)の納付が猶予されます
- ・猶予期間は受給資格期間として計算されますが、老齢基礎年金額の計算には反映されません

・所得基準は次の計算式で算出した金額の範囲内です(扶養親族等の数+1)×35万円+22万円

※申請者ご本人のほか、配偶者の方も所得基準の範囲内である必要があります(世帯主の所得は審査対象外)

●保険料の免除・猶予期間の追納

将来納められるようになった場合、10年前までさかのぼって追納することができます。ただし免除・猶予された当時の保険料に一定の加算が付きまします。追納すると年金額は通常に納めた場合と同じく計算されます。

●免除・猶予承認期間および申請方法

- ・保険料の免除・猶予承認期間は、平成30年7月から翌年6月までとなります

- ・7月から役場戸籍年金係にて申請を受け付けます

《申請の際に必要なもの》

- ・国民年金手帳または基礎年金番号通知書

- ・印鑑

- ・本人、配偶者および世帯主の方で、失業された方は、失業したことを確認できる雇用保険受給資格者証や雇用保険被保険者離職票などの公的機関の証明書の写し

- ・世帯主、配偶者および同居の親族が代理申請される場合は、受任者の本人確認が必要なため、運転免許証、健康保険証などの確認書類

●問い合わせ先

- ・旭川年金事務所(☎27-1611)

- ・税務住民課戸籍年金係(☎84-2111内線135)

火災・救急出動状況

〈5月中火災出動・平成30年累計〉

月合計	2件
累計	3件

〈5月中救急出動・平成30年累計〉

急病	13件(11人)
一般負傷	1件(1人)
交通	0件(0人)
その他	4件(3人)
月合計	18件(15人)
累計	117件(98人)

( )内は搬送人員

交通事故状況〈平成30年累計・5月末現在〉

当麻町	発生件数	人身	1件
		物損	15件
	死者数		2人
	傷者数		2人
道内での死者数			167人

## 犬の登録・狂犬病予防注射

犬の登録と狂犬病予防注射は、法律により室内犬、室外犬を問わず、必ず受けなければいけないと義務付けられています。

犬の登録と平成30年度の狂犬病予防注射を6月17日(日)午前9時から11時まで、公民館まとまる横で行います。次に該当される飼い主の方は、犬と登録と狂犬病予防注射を飼い犬へ受けさせるようお願いいたします。

### ●登録しなければならない犬

登録をしていない生後91日以上の子犬

### ●狂犬病予防注射を受けなければならない犬

生後91日以上の子犬は毎年1回必ず受けなければなりません。

### ●料金(1頭あたり)

- ・登録手数料 3,000円(新規登録の場合)
  - ・予防注射料 3,110円(注射済票交付手数料を含む)
- ※お釣りのいらないように用意してください

### ●次の場合、犬の飼い主は届け出が必要です

- ・飼い主の住所および氏名が変わったとき
- ・飼い主が替わったとき(家族や親類、近所での譲渡においても届け出は必要です)

・飼い主が死亡したとき

### ●その他の注意事項

- ・実施会場では事故防止のため、必ず犬にリードを付けて、行動を制御できる方が連れてきてください
- ・動物病院で狂犬病予防注射を受けた場合は、役場で注射済票の交付手続きをしなければなりません。病院で交付される「狂犬病予防注射済証」と狂犬病予防注射済票交付手数料(550円)を持参の上、役場までお越しください
- ・他の予防注射(混合ワクチンなど)を受けた後に狂犬病予防注射を受ける際には、一定の接種間隔を空ける必要があります。他の予防注射を受けてから1カ月経っていない場合は、かかりつけの獣医師に相談し狂犬病予防注射接種の判断をしてください

### ●往診申し込み・問い合わせ先

税務住民課環境生活係(☎84-2111内線134)  
※事情により会場に犬を連れてくることのできない方は、同日午前11時から正午に往診します。希望される方はご連絡ください

## 特定健康診査受診

### 1年に1回、特定健康診査を受診しましょう

#### 「特定健康診査受診券」を送付します

町では、国保に加入されている40歳から74歳の方を対象に、「平成30年度特定健康診査受診券」を送付しています(年度途中で国保に加入された方で、受診を希望される方にも、受診券は発行します)。

特定健診は、メタボリックシンドローム(内臓脂肪症候群)を中心とした生活習慣病を予防・改善するための健診で、結果に応じて、生活習慣を改善するための保健指導も受けることができます。生活習慣病の発症や重症化を予防できれば、ご家庭の医療費の支出が抑えられ、当麻町国保の医療費も削減できます。特定健診をご自身の健康チェックに是非お役立てください。

※特定健康診査は、各医療保険者が実施しています。

国保以外の方は、加入している医療保険者や職場から案内があります

### ●受診期限 平成31年3月31日まで

### ●受診場所

**集団健診** 各地区の指定会場(7月に町で申し込みの取りまとめを行っている健診で、今年度は10月21日～26日の間で実施します)

**個別健診** 町内および旭川市内の指定医療機関(詳しくは、受診券に同封の実施医療機関一覧表をご覧ください)

### ●料 金 500円

### ●持ち物 特定健康診査受診券、保険証

### ●注意事項 検査前は、最低10時間以上、飲食をとらないようにしてください。(高血圧、心臓病の薬を毎朝服用されている方は、薬を飲んでから受診してください)

### ●その他 職場などで特定健診と同様の健診を受けている方は受診する必要はありませんが、健診結果の写しをご提供いただきますようご協力をお願いいたします。

### ●問い合わせ先 健康課保険医療係

(☎84-2111内線179・181・182)

## 課税内容の確認

平成30年度の町税の納税通知書などを7月2日付けで送付します。必ず内容を確認し、不明な点があればお問い合わせください。

なお、問い合わせの内容によっては電話での対応ができない場合があります。ご面倒をお掛けしますが、送付された納税通知書と免許書などの本人確認ができるものをお持ちの上、税務住民課へお越しください。

### ●各種課税などに関する担当係・問い合わせ先

〈町・道民税、軽自動車税、国民健康保険税、納税相談に関すること〉

税務住民課税務係

(☎84-2111内線137・138)

〈固定資産税に関すること〉

税務住民課固定資産係

(☎84-2111内線136)

## 農業者に対する補助

町と当麻農協では、農業振興を図るため平成30年度より次のとおり補助事業を行います。購入をお考えの方はお問い合わせください。

なお、町補助についてはいずれも町税などの未納が無い方が対象となります。

### ●GPS技術推進事業(平成30～32年度)

- 対象者：認定農業者(生産者・農業生産法人)
- 補助条件：本事業による補助を受けた年度の経営面積が前年度と比べ減少していないこと
- ※1経営体当たり2回限りとし、同一年度での補助は1回限りとする
- 補助金額：町・農協でそれぞれ下表のとおり交付

農業機械	補助率	補助金上限
・GPSガイダンス ・自動操舵装置 ・補正データ受信アップグレードに係る費用	対象経費の1/6以内	200,000円

### ●温度感知式自動巻上機導入事業(平成30～32年度)

- 対象者：スプレー菊生産者(生産者・農業生産法人)
- 補助条件：補助を受けた年度よりスプレー菊を7年間以上生産し販売すること
- ※1経営体当たり1回限りとする

- 補助金額：町・農協でそれぞれ下表のとおり交付

ハウス設備	補助率	補助金上限
スプレー菊栽培に使用する温度感知式自動巻上機一式	対象経費の1/3以内	200,000円

### ●良食味米生産事業

- 対象者：町内に住所を有する農業者(生産者・農業生産法人)
- 補助条件：各年度8月1日～3月末日までに購入すること
- 対象数量：当該年度水稻栽培面積に対し、10a当たり100kg以内
- 補助金額：町・農協でそれぞれ下表のとおり交付

融雪資材	補助額
ケイ酸質成分を含んだ融雪剤全般 ※農協補助の場合は次の資材 粒状ケイカル・ケイカル(鉄)・スーパーミネカル4号(粒)・ミネカル粉状2号・鉄ケイカル(粒)・とれ太郎P(粒)	20kg当たり100円

- 問い合わせ 農林業合同事務所内(J A 当麻2階) 農業センター (☎84-2123)

## トマトジュース製造の利用申し込み

毎年、夏場のトマトジュースづくりの期間は大変申し込みが多く、1日4工程を予定していますが、希望どおりの利用が難しい状況となっています。

つきましては、本年度も加工グループを登録制とし、抽選で利用日を決定します。

- 利用期間 7月12日(木)～9月30日(日)
- グループに加入できる方 町内在住者
- グループの人数 7人以上、15人以内
- 登録申込方法 6月20日(水)までに農林業合同事務所(J A 当麻2階)農業振興課農政係へ申込用紙を提出してください。※申込用紙は農業振興課窓口にあります
- 利用日決定方法 登録されたグループの代表者に出席いただき、抽選で決定します。
- 抽選日 6月26日(火)
- 抽選場所および時間 公民館まとまーで午後1時30分から抽選開始。

なお、当日出席できない代表者は必ずグループ内から代理の方を出席させてください。時間に遅れた場合には、他のグループの迷惑となりますので、キャンセル扱いとします。

- 注意事項 1人の方が他のグループに重複して登録することは認めませんのでご注意ください。

なお、不明な点がございましたらお問い合わせください。

- 問い合わせ先 農林業合同事務所(J A 当麻2階) 農業振興課農政係(☎84-2123)

## 平成29年度の中山間地域等直接支払事業

中山間地域の農地は河川上流域に位置し、水源涵養機能、洪水防止機能により下流域住民の生命・財産を守っています。

「中山間地域等直接支払事業」は中山間地域の農地の重要な機能を確保するために、農業が継続して行われることへの支援策として、地域の集落内で協定を結び、農地を維持していくための共同取組を行う農業者に対して交付金を支払う事業です。同事業は、平成27年度から31年度までの5年間にわたり実施します。

### ●対象農用地

勾配20分の1以上で1a以上の一団の田

### ●平成29年度集落協定の取り組み内容

水路・農道の清掃および草刈りならびに定期点検、ゴミ拾い、さらには融雪剤散布が行われました。

### ●事業の成果

共同取組の実施により耕作放棄が防止され、農作業共同化の定着により経費が削減されました。

協定集落名	協定参加者数(延べ人数)			交付金額(円)	協定対象面積 地目：田 急傾斜地(m <sup>2</sup> )
	計	農業者(人)	生産組織(組織)		
1集落	66	62	4	30,014,271	1,429,251
2集落	3	2	1	2,151,979	128,094
合計	69	64	5	32,166,250	1,557,345

- 問い合わせ先 農林業合同事務所(J A 当麻2階) 農業振興課農政係(☎84-2123)

高齢期に伴う身体の変化として、耳の衰えがあります。高齢になると「耳が遠くなった」と困っている方も少なくありません。聴力が低下すると人と話す機会が減ったり、車の近づく音が聞こえなかったなどの原因で思わぬ事故へつながることもあります。

●聞こえにくさの原因・種類

高齢者の聞こえにくさは個人差が大きく、原因も多くあります。外耳から中耳までの音を伝える経路の障害（**伝音性難聴**）と、内耳から聴覚中枢に至るまでの障害（**感音性難聴**）、そして両方が混ざった**混合難聴**があります。

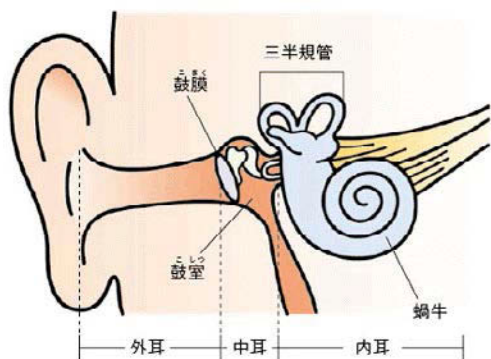

①感音性難聴

原因としては老人性難聴や騒音性難聴があります。老人性難聴は、一般的に両耳に同じように起こり、高い音のほうがより聞き取りにくくなることが特徴です。特に「さ行」「は行」「か行」などの聞き違いが多くなります。

②伝音性難聴

原因としては鼓膜に穴が開く、中耳に液体がたまるなどがあります。高齢者では耳から鼻にたまった液体を出す耳管の開け閉めの機能が低下して中耳炎になりやすいと考えられています。

③混合性難聴

老人性難聴は多くの場合、混合性難聴といわれますが、伝音性難聴と感音性難聴、どちらの度合いが強いかは個人によって異なります。

★聞こえの悪さは、日常生活の中に大きく影響します。**聞こえにくくなってきたと感じたら、早めに医療機関に相談し、必要であれば補聴器の使用**を検討することで聞こえが良くなり、生活への不便さが軽減することがあります。

※補聴器にもさまざまな種類があります。自分に合った補聴器を見つけましょう！

※医師の診断書があれば、助成を受けられる可能性もあります

《日常生活での工夫》

- ・外出する際には、周りを良く確認し、道を横断する際には、左右の安全を確認しましょう
- ※車や自転車に乗る場合は運転への集中を心掛け、踏切は警報機の音と光を確認しましょう
- ・周りの人に協力してもらい、周囲の安全確認や聞こえにくかった部分への協力を得ましょう
- ・光で電話の着信や来客の訪問がわかる電子機器を使う方法もあります

人と話す機会を減らさない！～スムーズなコミュニケーションをとるポイント～

耳が聞こえにくくなった方	周りにいる方
①耳が聞こえにくいことを相手に伝える	①聞き取りやすいように、ゆっくり、はっきり話す
②聞こえに左右差があれば、聞きやすい方の耳を相手に向けるようにする	②口の形や表情が見えるように顔の見える位置で話す
③ゆっくり話してもらえるように依頼する	③名前を呼ぶなど注意をひいてから話す
④表情が見えるようにマスクなど顔を覆うものを外してもらう	④一度話して聞こえていなければ、別の言葉に言い換える
⑤どうしても聞き取りにくければ、筆談を活用するなど一つの方法です	⑤筆談や身振りを使うことも一つの方法です

歯周病は、腎症、網膜症、神経障害、動脈硬化性疾患、足病変などと並び、糖尿病の第6番目の合併症に位置付けられていることをご存知ですか？

糖尿病になると、「免疫力の低下」、「微小血管の障害」などの症状が起こりますが、口の中でも同じことが起こるため、歯周病に感染しやすくなります。また、歯周病菌から炎症性物質が放出されることで、インスリン（血糖値を下げる働きをもつホルモン）の働きを抑えてしまいます。このため、歯周病があると血糖値が下がりづらくなり、血糖コントロールも難しくなります。

糖尿病と歯周病はお互いに影響しあう病気なので、予防には食習慣、運動習慣、ブラッシングなど日々の生活を見直し、改善していくことが大切となります。

糖尿病、歯周病は進行するまで自覚症状に乏しい病気です。  
定期的に医師、歯科医師による健診を受けましょう！



図《歯周病と糖尿病の相互関連》

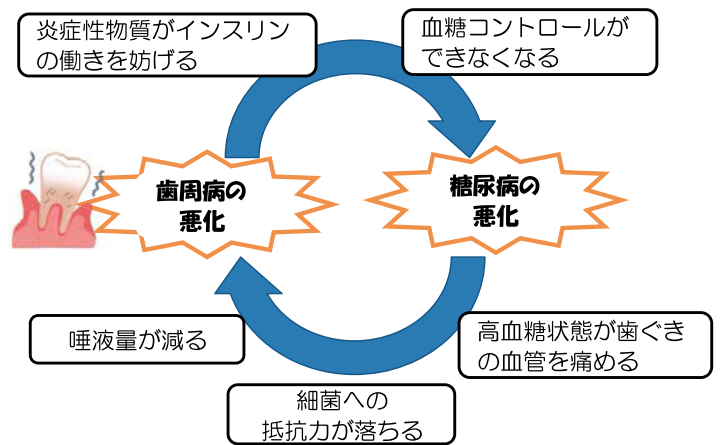

## 税務職員募集

札幌国税局では、国税局や税務署において、税のスペシャリストとして活躍する税務職員を募集しています。平成30年度の採用試験は次のとおりです。

- 受験資格 高卒見込みの者および高卒後3年を経過していない者
- 申込受付期間  
【インターネット】6月18日(月)～27日(水)  
申し込みアドレス<http://www.jinji-shiken.go.jp/juken.html>  
【インターネット申し込みができない場合】  
人事院北海道事務局(〒060-0042 札幌市中央

区大通西12丁目 ☎011-241-1248)にお問い合わせください

- 第1次試験日(基礎能力試験、適性試験、作文試験) 9月2日(日)
- 第1次試験合格者発表日 10月4日(木)
- 第2次試験日(人物試験、身体検査) 10月10日(水)～19日(金)のうち指定する日
- 最終合格者発表日 11月13日(火)  
不明な点は、札幌国税局人事第2課採用担当(☎011-231-5011内線2315)または最寄りの税務署(総務課)にお尋ねください。

## 交通安全指導員

当麻町では交通安全指導員(男女)を若干名募集しています。希望する方は履歴書をご持参の上、6月22日(金)までに役場総務課防災係までお越しください。

- 問い合わせ 総務課防災係(☎84-2111内線114)

## 蟠龍隊員募集

当麻蟠龍隊では踊りおよび楽器メンバーを年齢・性別問わず募集します。

蟠龍まつりや生涯学習フェスティバルなど町内イベント出演の他、近郊のイベントにも多数出演し、「当麻町の郷土芸能」として幅広く活動しています。

加入希望の方は、お手数ですが当麻蟠龍隊代表五十嵐(☎080-9616-5205)までお問い合わせください。



水道メーター取り替え

ご家庭などに設置されている水道メーターは、計量法により有効期間が8年と定められています。

そのため町では有効期間の満了を迎える水道メーターの取替工事を平成30年6月から10月にかけて実施します。

取り替えの対象となる方には事前にご連絡しますので、工事にご理解とご協力をお願いします。

●問い合わせ先 建設水道課上下水道係  
(☎84-2111内線160)

自衛官等募集

●自衛官候補生

●応募資格 日本国籍を有し、平成31年4月1日現在18歳以上27歳未満の男女

●受付期間 年間を通じて行っています

●試験期日 6月24日(日)、25日(月)のいずれか1日

●試験会場 受け付け時にお知らせします

●問い合わせ先 自衛隊旭川地方協力本部北地区隊  
(☎54-5617)

総務課防災係(☎84-2111内線112・114)



★当麻消防演習の開催について★

当麻消防演習が6月24日(日)午後1時より当麻小学校グラウンド他で行われます。

見学席も用意していますので、お近くにお越しの際は、消防団員の勇姿を是非ご覧下さい。

●問い合わせ 当麻消防署(☎84-2135)

大雪消防組合当麻消防署

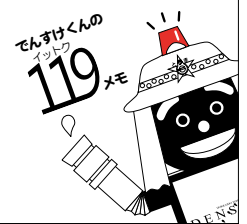

6/11 7/21 Diary マイタウン

日	月	火	水	木	金	土
10	11 ・広報「我が郷土」発行日	12 ・リハビリ器具開放日 保セ 9:30～11:30	13 ・医科診療所午後休診 ・ふれあいサロン開設日	14 ・リハビリ器具開放日 保セ 9:30～11:30 ・3歳児健診 保セ 13:00～	15 ・医科診療所午後臨時休診 ・国民年金・厚生年金支払日 ・声かけあいさつ運動の日 ・道民交通安全日	16 ・当麻幼稚園親子運動会
17 ・道民家庭の日	18 ・ヘルシーシャワー休館日	19 ・ヘルシーシャワー休館日 ・リハビリ器具開放日 保セ 9:30～11:30	20 ・ヘルシーシャワー休館日 ・医科診療所午後休診 ・高齢者学級開設日	21 ・リハビリ器具開放日 保セ 9:30～11:30	22	23 ・当麻町交通安全日
24 ・消防演習	25 ・上・下水道使用料納入期限 ・無事故の日 ・心配ごと相談	26 ・リハビリ器具開放日 保セ 9:30～11:30	27 ・医科診療所午後休診 ・ふれあいサロン開設日	28 ・リハビリ器具開放日 保セ 9:30～11:30	29	30
1 ・町民プールオープン	2 ・声かけあいさつ運動の日	3 ・リハビリ器具開放日 保セ 9:30～11:30	4 ・医科診療所午後休診	5 ・心配ごと相談 ・リハビリ器具開放日 保セ 9:30～11:30 ・乳児健診 保セ 13:00～ ・1歳6カ月健診 保セ 14:30～	6	7
8	9	10 ・リハビリ器具開放日 保セ 9:30～11:30	11 ・医科診療所午後休診 ・広報「我が郷土」発行日 ・夏の交通安全運動(20日まで) ・ふれあいサロン開設日	12 ・リハビリ器具開放日 保セ 9:30～11:30	13 ・飲酒運転根絶の日	14
15 ・道民家庭の日 ・道民交通安全日	16	17 ・リハビリ器具開放日 保セ 9:30～11:30 ・声かけあいさつ運動の日	18 ・医科診療所午後休診 ・高齢者学級開設日	19 ・リハビリ器具開放日 保セ 9:30～11:30	20	21

保セ 保健福祉センター

医科診療所受付時間 ※水曜日は午後休診、土・日・祝祭日は休診

[午前]月～金曜日 8:30～11:30 [午後]月・木曜日 13:00～18:30 / 火・金曜日 13:00～16:30

## スマホデビューを応援します!

お子さまにも、初めての方にも、低価格で安心なスマホです。

## ポテトスマートフォン

ポテトスマートフォン  
基本料金  
(データ&通話SIM)  
2GBの場合

月額

# 1,680円

(税抜)

+ 機種代 (分割か一括か選べます)

ただいまお申込み受付中! ポテトスマートフォンの体験・申込・サポートはポテトサービスセンターへ!

**ポテトサービスセンター** ☎ **0166-67-2277**

旭川市2条通7丁目買物公園通

営業時間 / 10:00~18:30 お越しの際は近隣駐車場をご利用ください。



# 高校野球の熱戦を ケーブルテレビで生中継!

第100回 全国高等学校野球選手権大会 北・北海道大会旭川支部予選

生中継 **ポテト003チャンネル(CATV003ch)**

旭川支部予選 **6/26(火) ~ 7/1(日)**

夏の甲子園を目指して、いよいよ球児たちの戦いが始まります!  
旭川スタルヒン球場で行われる試合を「ポテト」で実況生中継!

今後の  
放送予定

**9月** 秋季北海道大会 旭川支部予選 (予選・決勝)

## 無料パソコン講座 **当麻**

**6月24日(日)**

会場: 当麻町公民館

Windows Vista/7/8 のパソコンで行います。

「まとまーる」

ご自身のノートパソコンをお持ちいただいてもOKです。

「Microsoft Office ソフトの Word (ワード) や Excel (エクセル) の基本操作を覚えよう!」  
初歩的な操作で簡単な文章を作成しながら、文字の入力、編集、装飾などを身につけます。

# 木に触れて、 未来の緑へ つなぐ



## 町民植樹会

当麻町緑の募金記念植樹実行委員(山川秀文会長)主催の町民植樹会が5月27日にくるみなの木遊館で当麻ライオンズクラブ、当麻町森林組合、当麻かたるべの森の協力のもと行われました。

当日は天候にも恵まれ、多くの子どもたちが集まり、70人で42本のサクラやクルミなど5種類の苗



木の植樹を行いました。森林組合職員の指導のもと、重たいスコップを持って土を掘り、自分たちよりも遙かに背の高い苗木を懸命に土の中へ植えました。

植樹の後には、小学生を対象にくるみなの木遊館スタッフ指導のもと木工キット作製が行われました。真剣に作業に励んだ子どもたち。できた作品を見つめ笑顔が溢れていました。

初めての植樹を体験し、木に触れて、あらためて緑の大切さを感じていました。



# 当麻で 「木」を学ぶ



## 旭川木工 コミュニティキャンプ

5月18日から3日間の日程で行われた旭川木工コミュニティキャンプ2018。19日に当麻町を中心としたプログラムが行われ、北海道内外から40人が参加しました。

木工を中心とする「ものづくり」に関わる人が集まり交流することで、新たな動きを生み出そうと実行委員会が行っているもので、参加者は家具職人、デザイナー、大学生など多岐にわたります。当麻町で地域おこし協力隊員として活動している原弘治さん、荒木孝文さんが実行委員の一員であることがきっかけとなり、プログラムの一部が本町で行われました。



始めに針葉樹生産の現場として民有林を見学。当麻町森林組合職員から森づくりの方法や林業の説明を受けました。その後、当麻山麓で昼食。美しい景色と自然を満喫しました。午後は当麻町森林組合の製材工場を見学。川上から川下までを町内で行う林業の取り組みを学びました。その後、くるみなの木遊館を訪れ、木育の取り組みと町産木材が活用された施設を見学。最後に児玉製作所(宇

1)を訪れ、建具工場の現場を見学しました。参加者は同じ「木」を扱う仕事でありながら、普段接することのない異業種の方の説明に熱心に耳を傾けていました。

10回目の開催となった旭川木工コミュニティキャンプは今年で終了。これまでの活動成果は東京のデザインギャラリーで展示会形式により報告される予定です。



## 青空とこいのぼり

宇小でこいのぼりを揚げる

4月23日、宇園別小学校で子どもたちがこいのぼりの取り付けを行いました。当日は天候にも恵まれ、さわやかな風に穏やかな陽光、春らしい霞がかかる空の下で15旆のこいのぼりを5人で手分けして付けました。揚がった途端、空を泳ぐこいのぼりに子どもたちは笑顔で歓声を上げていました。6年生の岡部松菜子さんは、「来年から中学生になるので、このこいのぼりが見られなくなると思うと寂しいです」と話していました。毎年恒例となっている行事でもあり、当麻町の大空を泳ぐこいのぼりを見ることで春を感じられました。



YouTube

## オープン前に 施設をきれいに

観光施設周辺クリーン作戦

当麻町観光協会（佐々木利光会長）主催のクリーン作戦が、4月28日に観光施設周辺で実施されました。

毎年、観光施設のオープン日に併せて実施されるもので、営業開始時間前に町民が集まりゴミ拾いを行います。

この日は、肌寒い気温でしたが、約250人が参加し、紙くずや空き缶などを拾い集めました。クリーン作戦の開始にあたり佐々木会長は「行楽シーズンを迎え、多くの観光客が当麻町に来られると思います。お客さんに気持ちよく過ごしていただくため、交通安全に気をつけて皆さんで力を合わせてゴミ拾いを頑張りましょう」とあいさつしました。



YouTube

## 安全運転を 呼びかける

ライオンズクラブ

交通安全キャンペーン

当麻ライオンズクラブ（山川秀文会長のメンバー9人が町内駐在所の警察官や町交通安全指導員会の協力を得て、5月2日に役場前道道で通行中のドライバーに交通安全街頭啓発を行いました。

メンバーは「安全運転をお願いします。気を付けてください」と呼び掛け、啓発用のチラシ、ポケットティッシュ・サララップの100セットをドライバーに手渡しました。



## 地域貢献で グラウンド整備

荒井建設が整備奉仕

旭川市内に本社を置く荒井建設（株）（荒井保明取締役社長）が5月7日、当麻中学校（山村美勝校長）グラウンドの整備を無償で行いました。

創業120年以上の歴史を持つ同社は、当初より地域への奉仕の精神を大切にしており、宇園別3区に当麻工事事務所を構えていることから、地域への社会貢献事業として毎年行っています。この日は社員が自主的に参加し、鍬を手に雑草や細かい石などを丁寧に除去しました。



同社は当麻工事事務所を開設し今年で45年を迎え、本奉仕活動は11回目となります。舗装工事グループ統括部長の阿部則雄さんは「これからも当麻町への地域貢献を続けていきたい」と述べました。5月26日には同中学校の体育大会が行われ、これからの時期は授業や部活動で活用されるグラウンド。阿部さんは「きれいなグラウンドでがんばってほしいです」と笑顔で話しました。

## 田植え前に お米を学ぶ

当麻小学校5年生  
「田んぼの教室」



水士里ネットとうま(当麻土地改良区)主催の農業体験学習「田んぼの教室」第1回目の授業が5月7日に田んぼの学校と(株)舟山農産(中央1)で実施されました。

毎年、当麻小学校の5年生を対象に年4回実施しているもので、今年で15年目を迎えます。農業体験や座学から、当麻農業の歴史や農業農村の多面的機能などについて学ぶことができます。

今回の授業では、田んぼの学校農舎で昔の農機具や当麻農業の歴史



史について町職員から説明を受けた後、自分たちが田植えを行う田んぼの学校周辺のゴミ拾いを行いました。

その後、(株)舟山農場へ移動。ハウス内には、5月29日の田植え祭で植える苗がびっしりと敷き詰められており、児童たちは数え切れない小さな苗を必死に数えています。そして、児童たちは舟山さんの説明を受けながら、手に取った苗をしっかりと観察していました。

また、舟山さんお手製のお米クイズでは、たくさんの児童が次々と元気に手を上げて答えています。予想外の答えに児童たちは驚きの声を上げながらも、真剣にクイズの回答を書き留めていました。

## 開拓126年 町の発展誓う

当麻町開町記念式



当麻町開町記念式が5月10日、公民館まとまーるで開かれ、約170人が参列。先人の労苦しのぶとともに、意志を受け継ぎ町の発展を誓い合いました。

当麻町は明治26(1893)年5月に、広島、山口両県などから400戸の屯田兵が入植。基幹産業である農業を中心に発展し、今年開町126年を迎えました。

菊川健一当麻町長は「水田に水が入り、農機具の作業音が聞こえ



てくるこの時期、活気にあふれた農業の風景を見ながら、先人がこの地に鋤を降ろしてくれたことに感謝している。当麻町が進める食育、木育、花育も先人から受け継がれた大切な取り組みです。次代につなげていきたい」と決意を新たにしました。

式典には町の未来を担う当麻中学校生徒も参列。代表して未来への言葉を述べた菅井優斗君(3年)は、当麻町で充実した教育が受けられることに感謝を述べた上で、「社会人になっても役立つ知識を当麻町からもらっています。これから大人になり、他の町に住んだとしてもふるさとを思う気持ち大切にしたい」と話しました。

# 町長室の窓から

164

126年目の開町記念の日

全国17の県から、西兵村に200戸、東兵村に200戸の屯田兵が、未開の大地に開拓の鋤を下ろされて126年目を迎えた当麻町。入植された5月10日を記念の日と定め、毎年開町記念式典を挙行させていただいている。

天気の様子を見て、開拓記念碑前か公民館まとまーるでの開催であるが、今年は低温のため屋内行事とさせていただいた。

参列者170人の皆さまとともに、筆舌に尽くせぬ開拓のご苦労に、感謝の誠を捧げた時間であった。

屯田兵が当麻に入植される4年前、明治22年9月に当時北海道開拓長官を勤めていた永山武四郎將軍は、伊香牛の將軍山に登り、永山・東旭川・当麻の地に兵村設置の構想を練られたと伝えられる。

山頂から果てしなく原生林が広がる大地を望み、やがてこの地が農業として発展することを夢見ていたことと思う。三兵村に入植された屯田兵のほとんどが、農業経験者であることにその思いが読み取れる。

將軍山の山頂に立つ石碑には、「史跡 明治二十二年九月永山將軍此山ニ登リ展望シ眼下ノ平野ニ永山東旭川当麻ノ三兵村ヲ置クコトニ決定セ

ル由緒ノ地也以来將軍山ト呼称ス」と、刻まれている。

明治26年、船で小樽に上陸し、貨車で現在の砂川市に渡り、そこから4〜5日かけて徒歩で当麻の地に入られた。

遠く九州から小樽にたどり着くには、途中数力所での寄港もあり、10日程の日数を要した。今日の立派な客船があったわけでもなく、荒波にもまれ途中で命を落とされた方、また子どもが生まれた方など、苦難の船旅だったと書物に記されている。

今日、当麻町は永山將軍が夢見た北海道一の優良米産地として発展しているが、屯田兵と家族の皆さまの血のにじむようなご苦労、兵人各位の努力研さんの歴史があったことは申すまでもない。開拓記念式典は、そんな感謝の思いに浸るひとときである。

式の結びに、当麻中学校3年生を代表して菅井優斗君が、「未来への言葉」を述べていただいた。

「当麻町で学べることに感謝し、やがて当麻を離れる身になっても、決してこの町で育ち学んだことを忘れることはない」、町民への感謝と決意の言葉に胸が熱くなる。

今年の記念日は、平年より一足早く桜の花も満開であった。126年前屯田兵家族の皆さまは、親戚知人と別れを告げ郷里の風景を胸に刻みながら、この地でどんな気持ちでこの桜を眺めていたのだろうか。そんな思いに駆られる5月10日である。

菊川健一／当麻町長

# Hello! Baby

1歳 おめでとう

## 人のうごき 5月末現在・( )内は前月比

総人口	男	女	世帯数
6,540(3)	3,024(2)	3,516(1)	3,061(3)
うち65歳以上			
2,665(2)			

### 我が郷土

今月の表紙写真  
「おおきくなあれ」



5月27日に行われた町民植樹会  
たくさんのお子さんが集まりました

一本一本を  
丁寧に丁寧に…

「おおきくなあれ」  
(詳細は19Pをご覧ください)

次号発行は7月11日(水)です

「我が郷土」6月号(平成30年6月11日発行)通巻1078号  
●発行／当麻町 ●編集／まちづくり推進課  
〒078-1393 北海道上川郡当麻町3条東2丁目11番1号  
☎0166-84-2111 FAX0166-84-4883  
ホームページ <http://town.tohma.hokkaido.jp>  
Eメール [kouhou@town.tohma.hokkaido.jp](mailto:kouhou@town.tohma.hokkaido.jp)  
フェイスブック <https://www.facebook.com/town.tohma>  
ユーチューブ <https://www.youtube.com/user/TohmaTownHokkaido>  
本紙は古紙100%再生紙を使用しています



千葉太陽ちゃん  
(3西3)



石山鈴ちゃん  
(3西4)

5月31日現在で当麻町に住民票のある平成29年5月生まれの赤ちゃんです(町広報撮影)