

豊かな心を育む



当麻町

我が郷土



2021(令和3年)
No. 1106
広報とうま



謹賀新年





行く年 とうまの一年 —私たちが歩んだ時の跡—

広報紙「我が郷土」令和2年新春号から11月号に掲載された主な出来事を抜粋しています(レイアウトの関係上、写真は順不同となっています)

①令和元年10月6日／大阪で行われた全国空手道選手権大会に村田悠翔さん（当中1年）が出場②10月28～31日／NPO法人とうまスポーツクラブの上野和香子さんの呼び掛けにより、シンガポール柔道連盟ヨー・チンセン会長が訪町し町内施設を見学。今後、柔道で交流を続けていきたいと述べた③12月4日／当麻ライオンズクラブより児童図書寄贈。寄贈は今回で35年目を迎え、総冊数は4,000冊となった④林唯晴さんが長年にわたる郵政業務への功績がたたえられ、瑞宝単光章を受章⑤12月27日／全国ラグビーフットボール大会に当麻中学校出身で旭川龍谷高等学校ラグビーフットボール部所属の水口堅稀さんが出場⑥令和2年1月20日／役場新庁舎が令和元年度北海道赤レンガ建築賞を受賞⑦1月31日／5期20年間、当麻町長の任期を務めた菊川健一氏が退任。無投票により村椿哲朗町長が就任⑧道の駅と当麻山でアウトドアギアポップアップストアを計3回開催。2、3回目は使わなくなったアウトドア用品の交換会も実施し、得た収益は当麻山保全のために寄付された⑨3月17日／森林組合の高沢博さんが北海道青年林業士の認定を受ける⑩3月31日／平成29年から地域おこし協力隊として活動してきた原弘治さんと荒木孝文さんが卒業。両者とも町内で起業する。4月からは新たに佐々木しのぶさんと鈴木真帆さんの女性2人が隊員に就任⑪3月／新型コロナウイルス感染症拡大の影響で町内小中学校の行事は人数制限などの対策を実施。○コロナ禍の影響で農業、商業共に経営に大きな打撃。町では独自の対策を打ち出す。また、飲食業はテイクアウトを積極的に行う。○新型コロナウイルス感染症の関係でマスク、消毒液が不足。町内外から感染予防品の寄贈が相次ぐ○新型コロナウイルス感染症の関係でイベントの中止相次ぐ。5月10日の開帳記念式典も中止となり、村椿町長がテレビで開町記念のメッセージを伝えた○町内で利用できる当麻町スタンプラリー付プレミアム商品券を発行。15,000冊を用意し完売⑫4月1日／当麻浄水場が完成。稼働を開始した⑬5月20日／長縄芳一さんが多年にわたる民生児童委員活動の功績がたたえられ、厚労大臣特別表彰を受賞⑭6月5日／原徹さんが長年にわたる地方自治への功績がたたえられ、旭日双光章を受章⑮6月15日／コロナ禍により農産物の初競り価格低迷が続く中、でんすけすいかが1玉22万円を記録⑯8月7日／町内交通事故死ゼロ最長記録1719日を更新。10月24日には交通安全町民集會が行われ、事故の無い社会に向けて思いを一つにした⑰8月5日／飯田政昭さんが長年にわたる地方自治への功績がたたえられ、旭日単光章を受章⑱9月3日／北洋銀行と当麻町が地方創生に関する連携協定を締結⑲9月12日／青年会議所と商工会がコロナ禍で疲弊する町に元気を取り戻そうと秋の夜空に65発の花火を打ち上げた⑳10月1日／子供たちが自ら田植え、稲刈りを行う田んぼの学校はコロナ禍により中止。土地改良区が行う田んぼの教室で当麻小学校5年生が稲刈り体験をした



令和3年の年頭にあたり

あけましておめでとうございます。

町民の皆さまにおかれましては、令和3年の輝かしい新年をご健勝のうちにお迎えのこととお喜び申し上げます。

近年、国内そして道内においても、大きな自然災害が発生しています。コロナ禍においても、マスク・消毒液を含め非常時備品などの備えを充実させ、避難所運営を円滑に行えるよう備えを強化するなど、防災減災体制の維持・向上に努めてまいります。

当麻山麓に新たな「当麻浄水場」が完成し、令和2年4月より本稼働。町民皆さんの命と健康を守るための「核」となる、重要な役割を担う施設が誕生しました。当麻浄水場を核とし、上水道本管など老朽施設の更新を計画的に進め、適正な水質管理のもと、安全安心な水道水の供給に努めてまいります。

日本の農業情勢はコロナ禍も加わり、厳しさを増していますが、当麻農業は力強さを発揮しています。当麻農協のブランド米「今摺米」は、関東、関西など首都圏に強い販路を築いており、有利販売され堅調を保ちました。そ菜については、キウリ販売額で初の8億円を突破、ミニトマトも好調、でんすけすいかも堅調、そ菜全体で過去最高販売実績となる14億円を突破。当麻町の強みである水稲を軸とした、施設園芸作物との複合経営による「稼ぐ農業モデル」の力が際立つ結果となりました。

令和2年度は当麻農協が整備する「きゆうり選果施設予冷設備整備」、「精米施設無洗米タンク増設」、「カントリーエレベーター色選別機導入」に対し、支援を行ってまいります。さらなる当麻産農作物の評価向上、販路拡大に大きな役割を果たすものと期待しています。

町内商工業者を取り巻くコロナ禍の影響。これまでに商工会や金融機関などの関係機関と連携し「当麻でお店を続けよう交付金事業補助金」をはじめ、町としてスピード感をもって迅速に支援策を実行してまいりましたが、厳しい状況は続いています。プレミアム商品券をご購入いただいた地域経済を支えるお気持ちに町の上乗せ分を合わせ、2億2500万円の大きな直接的経済効果が当麻町内で生まれます。コロナ禍で打撃を受ける地域経済の下支えとして、有効な経済刺激策となることを期待しています。



当麻町長 村椿哲朗

本年4月下旬予定、改修中の郷土資料館がいよいよリニューアルオープンします。1階は喫茶も楽しめる多世代コミュニティスペースとして、2階は屯田開拓の歴史を伝える郷土資料室として、老若男女問わず、さまざまな方にご愛用いただき、未永く親しまれる施設になることを、また、中心市街地の活性化につながることを願っています。

林業においては、林業資源の循環利用により、期待と注目を集めている当麻町森林組合の取り組みがあります。コロナ禍による国際的な輸出入の経済停滞に伴い、町も支援策を講じてきましたが製材加工工場は厳しい状況であります。コロナ禍収束を見据え、円滑に力を発揮いただけるよう町も引き続き、支援してまいります。

長期学校休業など今後の事態悪化に伴う休業にも備えるため、オンライン教育環境整備を進めてきました。町、教育委員会では、国の進めるGIGAスクール構想について、年次計画を前倒しして促進。全ての児童生徒にタブレット型パソコン導入をはじめ、校内通信環境などを充実させてまいります。モノのインターネット「IoT (Internet of Things)」、人工知能「AI (Artificial Intelligence)」をはじめとする急速な技術革新、グローバル化の進展。情報化社会、コロナ禍においても、当麻町の子どもたちが元気に、前向きに学び成長できる環境づくりへ向け、町、教育委員会、学校が一体となり積極的に取り組んでまいります。

当麻町のにぎわい、活気を生み出す、町民皆さんの力で創り上げる、イベントの数々。大変残念なことです。町内最大の夏のイベント「蟠龍まつり」、食の祭典「新米・新そばまつり」、文化の祭典「生涯学習フェスティバル」などが中止となりました。また、町内小中学生、町民ボランティアが大勢集まり、町をあげての町民田植え祭、田んぼの学校稲刈りも実施することができませんでした。ぜひとも今年は、町民皆さんと意思を一つに、開催できることを願ってやみません。

新型コロナウイルス感染拡大防止と、社会・経済活動の両立。町といたしましては、国、道はもとより、各関係団体と連携をとりながら、先人から受け継がれる開拓魂を胸に、町民皆さんの日々の暮らしを守るため力を尽くしてまいります。

当麻町が一つに、オール当麻の力を結集しなくては、この困難を乗り越えることはできません。町民皆さんの引き続きのご理解と、ご協力のほど、重ねてお願いいたします。明るく活気にあふれ、夢を語り合える、子どもたちに誇れる、「食育・木育・花育」による当麻町ならではのまちづくり。子どもから大人まで、町民皆さんが主役となり歩む、新たな年がスタートします。

一日も早く新型コロナウイルスが収束し、本年が自然災害などなく、ご家族皆さまにとりまして、笑顔あふれ、輝かしい年であることを願ひ、新年のごあいさついたします。

令和3年の新春を迎えて

新年明けましておめでとうございます。

町民皆さまにおかれましては、健やかに新春をお迎えのことと心からお喜び申し上げますとともに、日頃より議会活動に対し、ご理解とご協力を賜り厚くお礼申し上げます。

年頭にあたり、議会を代表いたしまして謹んで新年のご挨拶を申し上げます。

新型コロナウイルス感染症は全世界に猛威を振るい、社会経済に大きな影響を与えています。

感染症の対応を迫られている中、感染リスクを低減させるため新しい生活様式の推進などで人々の意識や価値観は変化し始めています。議会といたしましては町民の安心安全な生活とより良い暮らしを送れるようにするため町行政と連携を図り、町民の皆さまと知恵を出し合つてこの危機を乗り越えなければならないと考えております。

本町におきましては、昨年、菊川健一前町長がその職責を全うし勇退されました。5期20年にわたり町政運営のかじ取り役を担っていただいたことにあらためて感謝申し上げます。そして、バトンは村椿哲朗新町長に渡されるとともに、教育行政では鍛治隆前教育長から中村欣也新教育長へのバトンも引き継がれ、新しい当麻町の歴史が令和とともにスタートし、未来への希望を感じているところであります。

町議会では、さまざまな変化に対応するため日々研さんに取り組んでいるところではあります。昨年より議会運営におけるタブレット導入によるペーパーレス化および業務効率化の検討を始めており、迅速な対応を図ることができる一つの手法として情報通信技術の活用を目指しているところであります。

本年は、引き続き新型コロナウイルス感染症の対応や地域経済対策など予断を許さない状況への対応が急務となります。課題に対し議決機関として町民のご意見を町政に反映させていくこと、また、二元代表制の一翼を担う議会として役割を果たせるよう取り組んでまいりますので、今後とも皆さまの一層のご支援ご協力を賜りますようお願い申し上げます。

町民皆さまのますますのご健勝、ご多幸を祈念申し上げ、年頭のご挨拶といたします。



当麻町議会議長 中港 勝

明けまして

おめでとうございます

当麻町議会

議長 中港 勝
副議長 澤田 なぎさ

総務文教常任委員会

委員長 善光 英治
副委員長 西川 泰弘
委員 加藤 功
 餌取 秀信

産業福祉常任委員会

委員長 片原 康夫
副委員長 上杉 達則
委員 澤田 なぎさ
 山下 勝博
 岸山 尚弘

Library

らいぶらりい

図書館からのお知らせ



マスコットキャラクター
「TO-マン」と「ライちゃん」

当麻町立図書館 (☎84-2566)
ホームページ <http://lib.net-bibai.co.jp/tohma/>

- 休館日 毎週月曜日／年末年始／祝祭日(11/3を除く)
特別整理期間
- 開館時間 午前9時30分～午後5時15分
(木曜日は午前11時～午後7時)

当麻ライオンズクラブより児童図書を寄贈

12月3日、当麻ライオンズクラブより町立図書館へ児童図書97冊、15万円相当を寄贈いただきました。

青少年の健全育成を目的に毎年行われている児童図書の寄贈は今年で36年目を迎え、今回の分を含め全4,097冊に及びます。

中村欣也教育長へ目録を贈呈した森林太会長は、「ライオンズクラブからの寄贈図書が児童の学力向上や豊かな心が育つための一助になればうれしいです」と話していました。



町立図書館では12月から当分の間、寄贈図書特設コーナーを設置し、利用者へのPRと貸出を行います。また、寄贈図書の一部は下記のとおりです。ぜひご利用ください。

書名		
虹いろ図書館のへびおとこ	ぼくのうた、なんだっけ? (絵本)	ルドルフと イッパイアッテナ
ココロ屋	りゆうがあります (絵本)	
こども六法	そうたいせいりろん (絵本)	動物と話せる少女
文房具語辞典	本の怪談	リリアーネ
虫のしわざ図鑑	にじいろフェアリー	もっと調べる世界と 日本のつながり
おだんごぱん (絵本)	しずくちゃん	

(網掛けはシリーズ物／他にも多数の図書が寄贈されました)

冬のイベントのお知らせ

◇冬休みスタンプラリーを開催します。皆さんの参加をお待ちしています。

○期 間：12月26日(土)～令和3年1月31日(日)

○内 容：本を借りて、スタンプを4個集めると景品をプレゼント。

ピックアップ! 今月の3冊

おぼんでございます
桜木紫乃



今年、直木賞受賞作「ホテルローヤル」が映画化された作家 桜木紫乃の初のエッセイ集。「五十路越え 肚くくる日々」「北海道の風に吹かれて」など文芸誌や新聞に掲載されたエッセイを多数収録。札幌の劇団「シークレット歌劇団0631」主宰の愛海夏子との対談も掲載。

日本のあかるいニュース
池上彰

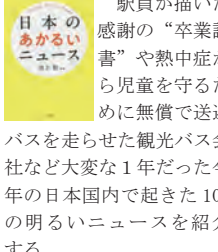

棚からつぶ貝
イモトアヤコ

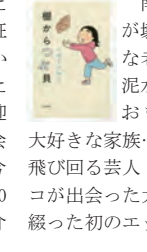

南極でテントが壊れても平気な老人、全力で泥水に飛び込むおもしろ女優、大好きな家族…。世界中を飛び回る芸人・イモトアヤコが出会った大切な人々を綴った初のエッセイ集。

新刊書

浅草迄	北野武
アンダークラス	相場英雄
アンと愛情	坂木司
いつの空にも星が出ていた	佐藤多佳子
江戸染まぬ	青山文平
お探し物は図書室まで	青山美智子
階段にパレット	東直子
きのうのオレンジ	藤岡陽子
コーチ	堂場瞬一
死の扉	小杉健治
寂聴残された日々	瀬戸内寂聴
善医の罪	久坂部羊
そして、海の泡になる	葉真中顕
伊達女	佐藤巖太郎
たべる生活	群ようこ
だまされ屋さん	星野智幸
動物警察24時	新堂冬樹
とわの庭	小川糸
肉体のジェンダーを笑うな	山崎ナオコ
白日	月村了衛
一橋桐子<76>の犯罪日記	原田ひ香
復讐の協奏曲	中山七里
ふたりでちょうど200%	町屋良平
ぼくもだよ。	平岡陽明
みがわり	青山七恵
湖の女たち	吉田修一
水と礫	藤原無雨
夢七日 夜を昼の國	いとうせいこう
夜明けのすべて	瀬尾まいこ
戀童夢幻	木下昌輝

新刊児童図書

アラゲイジアの物語 1	パオリーニ	
おしりたんてい おしりたんていのこい!	トルロ	
おしりダンディ ザ・ヤング はるはらロビンソン	クジラをめぐる冒険	石川創
サンタクロースっているの? いもようこ	ぜったいにあげちゃダメ?	コッター
ぜんぶミカン	まるやまみさ	
ながいながいねこのおかあさん	キューライス	
虹いろ図書館のひなとゆん	櫻井とりお	
氷上カーニバル	あべ弘士	

お誕生おめでとう

あかちゃん(住所性別・父または母)

池田 聖ちゃん(3東3・男・渉)

お悔やみ申し上げます

保毛万壽男さん(北 2・73歳)

尾下 裕子さん(4東2・60歳)

石田 さぶるさん(3西4・101歳)

松本 和夫さん(北 1・91歳)

黒部 一さん(3西2・91歳)

以後 勝志さん(中 4・61歳)

菅原 一さん(4西3・66歳)

阿部 好孝さん(伊 3・65歳)

成田 テイ子さん(中 2・93歳)

中瀬 としゑさん(宇 1・96歳)

菅原 栄子さん(北 3・88歳)

坂本 優さん(4東3・73歳)

安田 等さん(宇 2・71歳)

齊藤 富士子さん(4西3・86歳)

相澤 芳一さん(宇 1・84歳)

鈴木 敏子さん(5東4・86歳)

舟見 吉之助さん(緑 3・90歳)

楠木 輝子さん(中 1・92歳)

坂口 隆利さん(開 2・90歳)

(令和2年10月21日～11月30日届け出分・町に住民登録がありました承りいただいた方のみ掲載)

ありがとうございます

香典返しを廃して社協に

保毛トシコさん(北 2) 3万円

尾下 和弘さん(4東2) 2万円

石田 喜照さん(3西4) 3万円

松本千代乃さん(北 1) 1万円

黒部 シズさん(3西2) 2万円

以後 良男さん(中 4) 2万円

阿部 一夫さん(伊 3) 1万円

中瀬 英則さん(宇 1) 3万円

安田 繁美さん(宇 2) 5万円

齊藤 宏一さん(旭川市) 3万円

舟見 君子さん(緑 3) 1万円

坂本 待子さん(4東3) 3万円

まちづくり寄付金(ふるさと納税)として町に(10月分) 1044人の皆さんより寄付いただきました。

消毒液スタンドの寄贈

世良鉄工(株)さんより消毒液スタンドを寄贈いただきました。公共施設で活用させていただきます。

イベントの中止について

消防出初め式の中止について

1月5日(火)に予定していた「消防出初め式」は、新型コロナウイルス感染症拡大防止のため中止します。

新年交礼会の中止について

1月6日(水)に開催を予定していた「令和3年新年交礼会」は新型コロナウイルス感染症拡大防止のため中止します。

成人を祝う会の延期について

1月10日(日)に開催を予定していた「成人を祝う会」は新型コロナウイルス感染症拡大防止のため、5月2日(日)に延期します。

町長への手紙

町長への手紙と町長からご返答

先日、この春当麻町にオープンしたお店で偶然お会いした若いご夫婦。3月に東京から移住してきたそうで、お店のオーナーも含め色々話していて気づいたのですが、当麻町の地図が欲しい、個人の名前が入っていない、くても、せめて地区の境界線がわかる道路地図があれば、もっと町内の説明がスムーズにできるのに、という話になりました。以前、商工会で配布していた、あの地図！個人情報問題で廃止。我が家のもうボロボロであちこちテープ貼って、現役で役に立っています(特に葬儀のお知らせの放送時は、まず地図をひろげます)。グーグルで探すより、一目で探せます。

実際、当麻に来た方、何人かに地図はないの?と、聞かれてあの地図で探したことがあります。ハートフルタウンなど新しい地区も出ています。ステイホームの今、あちこちいけない分、いろいろな情報を教えてくださいます。移住してきた方が言っています。あちこち探したけど、当麻町が一番熱心で、丁寧に誘致してくれたそうです。先輩移住の方からもそう聞きました。町長、新しい当麻町の地図作ってもらえませんか?個人情報に差し支えない範囲で、各行政区、主要な建物等、ハザードマップも兼ねて、いかがでしょうか? それと、情報といえば新しい「地域おこし協力隊」のお二人は元気ですか? ユーチューブ、フェイス

文壇

俳句

習ったばかりの方もぜひご登壇ください

廃校の落栗青きイガのまゝ

初雪ややさしき眼 人形展

組板の雑魚の眼澄みて星月夜 誓子

サイフォンの君待つソファー聖夜の日 清和

川柳

負け越してボヤキ止まらぬ解説者 佐伸

手洗いで指紋消えそうサンタもね 櫻井 清和

コロナとの共存だけはいたしかね 林 義明

パズルはね むずかしいけど たのしいよ 石田 瑠美(小学2年)

ともだちと あそぶとたのし なんてでも 射場 悠(小学2年)

ともだちと あそぶととも たのしいな 小松 千桜(小学2年)

かけさんは やってみるとね むずかしい 林 明日菜(小学2年)

ななかまど 赤い実つけて 秋らしい 池澤 結愛(小学3年)

幌加内 そば有名で おいしいな 大原 恵達(小学5年)

秋になり トンボがたくさん あらわれる 村澤 悠榎(小学5年)

夏にはね やつぱりスイカ 最高だ 佐藤 結梨(小学1年)

変わったら いい事たくさん 待っている 谷 純菜(小学1年)

ブック等探しているのですがわかりません。新型コロナウイルスのため、お祭りも花火大会も地域での行事もことごとく中止。活動したくてもままならないことと思います。せつかく当麻町にきて頂いたのですから、協力できることがあれば、と思っております。我が郷土にも紹介してください。(以前の散歩道リレーエッセイのようなコラムが楽しみでした。移住してきた方のお話しも聞きたいです)。町長の「当麻町の心がよい合うまちづくり」期待しています。よろしくお願いいたします。

町 とうごうさま

はじめに町内地図についてお答えさせていただきます。お手紙のとおり、過去には商工会が住宅地図を製作して販売しておりましたが、現在は個人情報保護の観点から個人名を掲載した地図を配布することはできかねます。しかしながら、町外から移住された方は、当麻町の道路や住所が分からないために不便を感じることもあると存じますので、道路や住所、公共施設などを掲載した「当麻町公共施設マップ(仮称)」を作成して、当麻町に転入された方にお配りできるようにいたします。次に地域おこし協力隊員についてお答えさせていただきます。

「地域おこし協力隊」は2020年春に2人の隊員が約3年にわたる隊員活動を終え卒業、新たに佐々木しのぶさん、鈴木真帆さんを隊員として迎え入れたところです。両人とも当麻町の活性化に意欲的ですがコロナ禍の中、思いうような活動が実践できておりません。

「みんなのひろば」はみなさんから寄せられた情報などが集まるスペースです。投稿・情報提供などお待ちしています。

●情報発信戦略課情報発信係 ☎84-2111

これまで2人の紹介とこれからの活動展望については広報紙「我が郷土7月号」4ページ、4月4日のフェイスブックに掲載。佐々木隊員が関わったイベントについては広報紙「我が郷土8月号」17ページ、9月号20ページ、11月号23ページ、フェイスブック(8月2日投稿、8月18日投稿、8月21日投稿、10月3日投稿、10月7日投稿)、ユーチューブ(<https://youtu.be/YXdz0E53Vik>)に掲載。鈴木隊員が関わったイベントについては広報紙「我が郷土9月号21ページ」に掲載しております。なお鈴木隊員は2021年春にリニューアルオープンする郷土資料館の交流スペースを活動拠点とする予定です。今後とも2人の活動を積極的に紹介してまいります。

また移住した方のお話しについては、これまで広報紙をはじめフェイスブック、動画などで精力的に紹介をしておりますが、今まで同様にさまざまな方のご紹介をしていきます。貴重なご意見をいただきありがとうございます。

11月の「とうまの議会」内の澤田

議員の質問を見て愕然といたしました。アスベストの有害が認められて相当年数(二十五年弱位)経っていますが、数年前にできた「くるみなの森」にアスベストが使われているということ。質疑で町は予算を計上して対応するというのですが、一体町としてこのような対応でいいのですか? 施工業者・設計業者の責任問題は、何も問わないのですか? 更に工事監督の

町の責任はどうなるのか。この問題に対して、町議会、町長はじめ担当職員は本当に真剣に考えているのか? とうまの議会を見て疑問に思いました。施工業者・設計業者に厳しい措置を行ってほしいと思います。

町 とうごうさま

ご質問に数年前にできた「くるみなの森」にアスベストが使われていると指摘がありました。近年建てられました「くるみなの庭」や「くるみなの木遊館」にはアスベストは使用されておりません。

今回アスベストが含有されていることが確認されたのは、くるみなの森(当麻山)内にある平成3年に建築されたスポーツランドセンターハウスであり、当時の建築基準に沿って建てられた建物でございます。老朽化による外壁などの修繕を行うにあたり、安全性を確認するため調査を行ったところアスベストが確認されたため、適切に対処するべく総合計画に搭載し、修繕を行ってまいります。

J R 将軍山駅の廃止のお知らせ

町では、J R 北海道からの利用者が少ない J R 将軍山駅廃止の要望を受け、地元行政区の全世帯にご意見を伺った結果、廃止はやむを得ないのご理解をいただいたため、廃止とする決定をいたしました。このため、J R 将軍山駅は、令和3年3月のダイヤ改正日をもって廃止となりますことをお知らせします。



【公共交通機関を利用しましょう!】

公共交通機関は一度に大勢の人を運べることから、二酸化炭素排出量を抑え、運転免許証の無い方や学生、高齢者にとって必要不可欠な交通手段です。近年、少子高齢化や自家用車の普及などにより、北海道全体の公共交通機関の利用が減少し、収支悪化のため存続が難しくなることが懸念されます。公共交通機関の維持、環境の観点から利用促進に向けたご協力をお願いします。

きたよん通信

比べないのは当たり前 みんなで上がろう愛の地域(ふた)

㊦知っていますか？ヘルプマーク・ヘルプカード

ヘルプマークとは

義足や人工関節を使用している方、内部障がいの方、または、発達障がいの方など、援助や配慮を必要としていることが外見からは分からない方が、周囲の方に配慮を必要としていると知らせ、支援や援助が得やすくなることを目的としています。

対象になるのは、外見からは配慮や援助を必要としていることがわかりづらい方です。



ヘルプカードとは

障がいのある方などが困ったとき（自分から「困った」となかなか伝えられない人がいます）に助けを求めたいものです。ヘルプカードを持ち歩き、災害時や緊急

時など、周囲の人に助けを求めたい時などに提示することで、助けを求めているものです。



対象になるのは、周囲から助けが必要なおきにヘルプカードを利用したい方です。詳しくは、役場福祉課窓口にお問い合わせください。

「きたよん出張講座」のご案内

上川中部基幹相談支援センターでは、「障がい」のことを、地域の皆さんに知っていただきたく、地域に出向いてお話をする講座を始めました。

対象となるのは、当麻町・比布町・愛別町・上川町の住民や地域団体、関係機関の皆さんです。開催希望日の2週間前までに来所、電話、ファックス、メールでお申し込みください。詳しくは、上川中部基幹相談支援センターのホームページをご覧ください。

●上川中部基幹相談支援センター

当麻町3条東2丁目11番1号（当麻町役場内）

☎84-7111 FAX 84-7333

メール kitayon@potato.ne.jp

●虐待防止センター専用電話

☎84-7222（※24時間対応）

上川中部北4町だれもが暮らしやすい地域づくり研修会開催

10月30日（金）、公民館ままとまーで「だれもが安心して暮らせる地域について考える～子どもから大人へ。地域の居場所づくり～」をテーマに研修会を開催し、地域住民および関係機関など56名が参加しました。

今回の研修会では、講師として留萌市の特定非営利活動法人ウェルアナザーデザイン地域づくりコーディネーター 小野尚志さんをお招きし、「暮らしやすいまちづくり～スクールソーシャルワーカーの実践から見える子ども達の生き難さ」と題して、地域での子どもや大人の居場所づくりの事例や生活環境、家庭背景の多様化によって引き起こされている子どもたちの現状について話していただきました。

また、当事者ご家族からの報告をいただき、「障がい」を知ってもらうために発信していくことの必要性や、発信することで理解してくれる人を増やし地域とつながっていくとのお話がありました。

参加者からは、「い場所づくりが大事」「障がいのある方の事例や雇用について知りたい」「予防的な視点に立つことに共感できた」などの意見や感想をいただきました。

上川中部基幹相談支援センターでは、地域の方や関係機関の方などへの理解・啓発活動として研修会を行っています。研修会に参加された方だけではなく、「だれもが安心して暮らせる地域づくり」のために、皆さんからのご意見を寄せていただければと思います。



安心と価格で選ぶなら!

ポテトスマートフォン

お持ちのスマホを
そのまま使える!
SIMカードのみの契約もOK!
※対応の機種が確認します!



基本料金

※端末代除く

月額

1,380円(税抜)~

ポテトサービス(ケーブルテレビ or インターネット or ポテトでんき)加入割引適用後の料金です。
未加入の場合は基本料金 月額1,880円(税抜)

1回につき10分以内の国内電話が、何度でもかけ放題!



10分かけ放題

好評受付中!

月額料金 860円(税抜)

スマートフォン端末

新型 iPhoneSE が新登場! 「らくらくプラン(端末代36回払い)」で毎月の料金をオトクに!



NEW Apple iPhone SE (64GB)

らくらくプラン
端末代月額料金
[36回払い] 1,500円(税抜)

または スマホ端末代
月額料金
[24回払い] 2,250円(税抜)

本体価格 54,000円(税抜)



Apple iPhone XR (64GB)

らくらくプラン
端末代月額料金
[36回払い] 2,000円(税抜)

または スマホ端末代
月額料金
[24回払い] 3,000円(税抜)

本体価格 72,000円(税抜)



SHARP AQUOS sense3 SH-M12

あなたに優しく進化したセンス

スマホ端末代
月額料金
[24回払い] 1,500円(税抜)

本体価格 36,000円(税抜)



ご利用中のiPhoneがそのまま安く使えます!

ドコモ / au / ソフトバンクで契約したiPhone や、SIMフリーのiPhone は、ポテトスマホのSIMカードに差し替えるだけで、そのまま安く使えます! アプリやLINEも変わらずそのまま使えます!

※iPhone6S以降・SIMロック解除が必要な場合があります。詳しくはお問い合わせください。



訪問契約も可能になりました!

ご要望に応じて、ポテトのスタッフがご自宅に訪問してのご契約が可能になりました!! 是非一度お気軽にお問い合わせください。



地域に「貢献・密着・活性化」

ポテトサービスセンター

旭川市2条通7丁目買物公園通 ☎0166-67-2277

新型コロナウイルス感染拡大防止の為、営業時間をしばらくの間短縮しています。

営業時間 / 9:30~16:00 (12月30日~1月3日は年末年始休業)

※大変申し訳ございませんが、お車で越しの際は近隣の有料駐車場をご利用ください



忘れずに！

確定申告

町・道民税申告

「確定申告」とは、1年間に生じた全ての所得や控除を計算し、すでに納めた源泉徴収税や予定納税で納めた所得税などを精算する手続きです。所得税を納める申告だけではなく、所得税が還付される「還付申告」があります。

また、「町・道民税申告」は確定申告が必要ではない方で、年度の町・道民税や国民健康保険税、介護保険料などの算定をする際に必要となるものです。

あなたは確定申告が必要？
 “はい”・“いいえ”の矢印に沿って進んでください ※一般的な事例です。詳しくはお問い合わせください

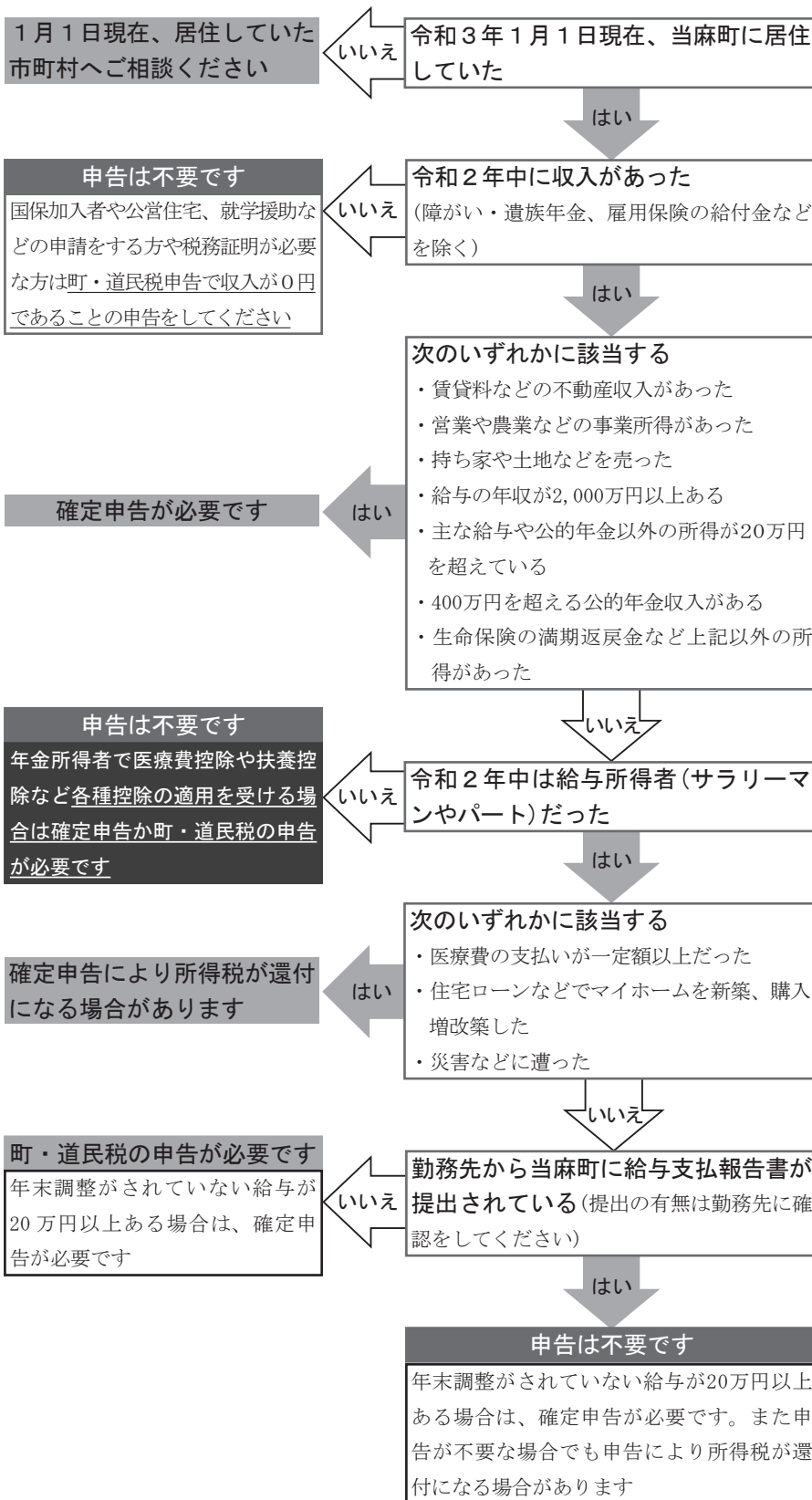

【復興特別所得税の計算】

平成25年1月から復興特別所得税が創設されており、所得税の源泉徴収義務者は、平成25年1月1日から令和19年12月31日までの間に生ずる所得について源泉所得税を徴収する際、復興特別所得税を併せて徴収し、源泉所得税の法定納期限までに、その復興特別所得税を源泉所得税と併せて国に納付しなければなりません。

源泉すべき復興特別所得税の額は、源泉徴収すべき所得税の額の2.1%相当額とされており、年末調整、確定申告も所得税および復興特別所得税の合計額で行います。



【還付申告および確定申告について】

- **会場** イオンモール旭川駅前4階イベントホール(旭川市宮下通7丁目)※会場周辺の駐車場は大変混雑しますので公共交通機関をご利用ください。役場税務住民課でも確定申告書を提出できます。
- **開設期間** 2月16日(火)～3月15日(月)午前9時～午後4時(土・日・祝日は除きます)
※混雑した場合は、開設時間内でも入場をお断りすることがあります
- **必要な物** 源泉徴収票や所得控除の各種証明書、医療費の領収書、前年の申告書の控え、申告者本人の「マイナンバーカード」または「通知カード+運転免許証などの身元確認書類」(控除対象配偶者および控除対象扶養親族などのマイナンバーの分かるもの)、筆記用具、印鑑など
- **詳しくは…** 旭川東税務署(旭川市東6条1丁目2番15号 ☎23-6291)

【町・道民税の申告について】

- **提出先** 当麻町役場税務住民課
- **開設期間** 2月3日(水)～3月15日(月)午前9時～午後4時30分(土・日・祝日は除きます)
- **必要な物** 源泉徴収票や所得控除の各種証明書、医療費控除の明細書もしくは医療費通知(または医療費の領収書)、前年の申告書の控え、申告者本人の「マイナンバーカード」または「通知カード+運転免許証などの身元確認書類」(控除対象配偶者および控除対象扶養親族などのマイナンバーの分かるもの)、筆記用具、印鑑など
- **対象となる方** 前ページのフローチャートにより次に該当する方は町・道民税申告が必要となります。
 - ・勤務先から給与支払報告書が提出されていない方
 - ・無収入の方(国民健康保険に加入されている方が未申告の場合、軽減を受けることができません)
※令和2年中の収入が障害者年金、遺族年金のみで非課税証明書などが必要となる場合、また、確定申告が不要の方で、配偶者控除や医療費控除などの各種控除の適用を受ける場合、16歳未満の扶養親族の申告がされていない場合も町・道民税申告が必要となります。また、収入が0円の場合でも申告がないと、税務証明の交付や国保の軽減措置が受けられない場合がありますので、申告が必要です。ご不明の方は、必要書類をお持ちになり、税務係へご相談ください。
- **詳しくは…** 税務住民課税務係(☎84-2111内線137・138)

【還付申告】	1月25日(月)～3月15日(月)
【確定申告】	2月16日(火)～3月15日(月)
【町・道民税の申告】	2月3日(水)～3月15日(月)

【医療費・障害者控除の証明書を発行します】

- ・ **おむつ代の医療費控除に係る確認書** 要介護認定を受けていて、尿失禁などの要件が介護認定資料で確認できる方(初めて控除を受ける方は、医師によるおむつ使用証明書が必要です)
※確定申告には、おむつ代の領収書も必要となります。

- ・ **障害者控除対象者認定書** 障がい者手帳の交付を受けておらず、要介護認定者などで、身体状況や認知症の状態が身体障がい者に準ずる基準に該当する方

【国民健康保険税・後期高齢者医療保険料・介護保険料の納付額証明書を発行します】

確定申告をする方で保険料を納付した証明書が必要な方は「納付額証明書」を発行します。必要な方は、本人確認のできるもの(運転免許証・健康保険証など)を持参の上、税務住民課・健康課窓口へお申し出ください。

- **詳しくは…** 税務住民課税務係(☎84-2111内線137・138)
健康課保険医療係(☎84-2111内線179・181)
健康課介護係(☎84-2111内線177・178)

～令和3年度から個人住民税の一部算定方法が変わります～

個人住民税（町・道民税）の算定方法が、令和3年度徴収分（令和2年分の所得を元に算定）から次のとおり変更となります。詳しくは役場税務住民課税務係（☎84-2111内線137・138）へお問い合わせください

【給与所得控除】

給与収入がある方はその収入額に応じた給与所得控除を差し引き、所得額を算出しています。個人住民税の給与所得控除額が令和3年度より一律10万円引き下げられます。収入に対する所得額は次の表を参考にしてください。

給与等収入額	所得	
～550,999円	0円	
551,000円～1,618,999円	給与等収入額－550,000円	
1,619,000円～1,619,999円	1,069,000円	
1,620,000円～1,621,999円	1,070,000円	
1,622,000円～1,623,999円	1,072,000円	
1,624,000円～1,627,999円	1,074,000円	
1,628,000円～1,799,999円	給与等収入額÷4(千円未満切り捨て)= A	A×2.4+100,000円
1,800,000円～3,599,999円		A×2.8－80,000円
3,600,000円～6,599,999円		A×3.2－440,000円
6,600,000円～8,499,999円	給与等収入額×0.9－1,100,000円	
8,500,000円～	給与等収入額－1,950,000円	
8,500,000円～(注1)	(給与等収入額(※上限1,000万円)－8,500,000円)×10%	

(注1)次のいずれかに該当する場合に該当

- ・本人が特別障害者である
- ・23歳未満の扶養親族がいる
- ・配偶者もしくは扶養親族に特別障害者がいる

【公的年金等控除】

国民年金など公的年金を受給している方も上記給与収入がある方と同様、その収入額に応じた公的年金等控除を差し引き、所得税の算定をしています。こちらにおいても個人住民税の所得控除額が令和3年度より一律10万円引き下げられます。収入に対する控除額は次の表のとおりとなります。

公的年金等収入額(B)		公的年金等控除額		
		公的年金等雑所得以外の合計所得		
65歳未満	65歳以上	～1,000万円	1,000万円～2,000万円	2,000万円～
～130万円	～330万円	60万円 (65歳以上110万円)	50万円 (65歳以上100万円)	40万円 (65歳以上90万円)
130万円～410万円	330万円～410万円	B×25%+275,000円	B×25%+175,000円	B×25%+75,000円
410万円～770万円		B×15%+685,000円	B×15%+585,000円	B×15%+485,000円
770万円～1,000万円		B×5%+1,455,000円	B×5%+1,355,000円	B×5%+1,255,000円
1,000万円～		1,955,000円	1,855,000円	1,755,000円

※給与所得、公的年金等雑所得の両方があり、その合計が10万円を超える場合、次に算出した額が給与所得から控除されます。

「給与所得(上限10万円)+公的年金等雑所得(上限10万円)－10万円」

【基礎控除】

個人住民税は収入から所得控除をした所得額から、さらに基礎控除や配偶者・扶養控除、生命保険料控除を差し引いた金額をもとに算定しています。基礎控除額が一律10万円引き上げられますが所得額により減額され、2,500万円を超えると適用されなくなります。所得額に対する基礎控除額は次のとおりです。所得税においても改正されます。

合計所得金額	住民税		所得税	
	改正前	改正後	改正前	改正後
～2,400万円	33万円	43万円	38万円	48万円
2,400万円～2,450万円		29万円		32万円
2,450万円～2,500万円		15万円		16万円
2,500万円～		適用なし		適用なし

【所得控除などの所得要件】

基礎控除額の改定に伴い、次のとおり所得控除などの所得要件が10万円引き上げられます。

要件	改正前	改正後
配偶者控除・扶養控除の所得要件	合計所得金額38万円以下	合計所得金額48万円以下
配偶者特別控除の所得要件	合計所得金額38万円～123万円	合計所得金額48万円～133万円
勤労学生控除の所得要件	合計所得金額65万円以下	合計所得金額75万円以下
家内労働者等の事業所得などの所得計算の特例について、必要経費に算入する金額の最低保証額	65万円	55万円
障害者・未成年・ひとり親および寡婦に対する非課税措置の要件	合計所得金額125万円以下	合計所得金額135万円以下
個人住民税均等割の非課税所得要件	28万円×(配偶者および扶養親族の数+1)+(配偶者、扶養親族がいる場合17万円)	28万円×(配偶者および扶養親族の数+1)+10万円+(配偶者、扶養親族がいる場合17万円)
個人住民税所得割の非課税所得要件	35万円×(配偶者および扶養親族の数+1)+(配偶者、扶養親族がいる場合32万円)	35万円×(配偶者および扶養親族の数+1)+10万円+(配偶者、扶養親族がいる場合32万円)

【未婚のひとり親に対する要件】

- ・未婚などの婚姻歴や性別に関わらず、子（総所得金額が48万円以下）を扶養する単身者（ただし総所得金額が500万円以下）について、ひとり親控除（控除額30万円）が適用になります
- ・寡婦についてはこれまでどおり寡婦控除（控除額26万円）が適用になりますが、子以外の扶養親族がある場合に総所得金額500万円以下の所得制限を設けます
- ・上記2点に該当し、合計所得金額が135万円以下の方は、個人住民税が非課税となります

【調整控除】

合計所得額が2,500万円を超える場合、調整控除が適用されなくなります。

【青色申告特別控除】

10万円引き下げられ55万円になります。ただし次のいずれかに該当する場合はこれまでどおり65万円になります

- ・仕訳帳および総勘定元帳について、電磁的記録（デジタルデータ）の備え付けおよび保存を行っている
- ・確定申告、貸借対照表および損益計算表などの提出をe-taxを使用して行っている

- 詳しくは…税務住民課税務係（☎84-2111内線137・138）

確定申告書は国税庁ホームページ(<http://www.nta.go.jp>)「確定申告書等作成コーナー」を利用して自宅で作成することができます。作成した確定申告書は印刷して提出できるほか、e-Taxで送信することができます。

e-Taxを利用する場合、電子証明がされた住民基本台帳カードもしくは個人番号カードが必要になります。すでにお持ちの場合、電子証明書の有効期限(3年)をご確認下さい。電子証明が失効している場合は個人番号カードの手続きが必要となります。法人税の申告は、便利な電子申告(eLTAX)をご利用ください。詳しくは(<http://www.eltax.jp>)をご覧ください。

確定申告でe-Taxを利用するメリット

- 自宅からネットで申告 インターネット上「確定申告書等作成コーナー」でデータを作成し、e-Taxへ送信することで、自宅から申告できます
- 添付書類の提出省略 医療費の領収書や源泉徴収票などは、その内容を入力して送信することで、これらの書類の提出を省略することができます(税務署から書類の提出または提示を求められる場合があります)
- 還付がスピーディー 還付申告は3～4週間程度で処理されます
- 24時間いつでも利用可能 確定申告期間中は、24時間いつでも利用可能です(メンテナンス時間を除く)





子育て支援センター

子育て総合センター内
☎84-5440

※来園の際は、スポーツセンターまたはテニスコート横の駐車場をご利用ください

わくわく教室 午前9時30分～11時30分

開催日	内 容
12月23日(水)	晴天時／雪あそび 荒天時／新聞あそび
1月6日(水)	お正月あそび
1月13日(水)	晴天時／雪あそび 荒天時／小麦粉ねんど (汚れてもいい服装でお越してください)
1月20日(水)	晴天時／当麻山スキー場 荒天時／くるみなの木遊館
1月27日(水)	晴天時／色水雪あそび 荒天時／伝承あそび
2月3日(水)	製作「節分」
2月10日(水)	晴天時／当麻山スキー場 荒天時／くるみなの木遊館
2月17日(水)	リトミック

※内容が「製作」の場合は、開催日の2日前までにお申し込みください。

よちよち教室(1歳児対象) 午前9時30分～11時30分

開催日	内 容
1月8日(金)	新聞あそび
2月12日(金)	晴天時／雪あそび 荒天時／サーキットあそび

ましゅまる教室(0歳児対象) 午前10時～11時30分

開催日	1月15日(金)	2月19日(金)
-----	----------	----------

あそびの広場(開放) 午前10時～11時30分

開催日	12月21日(月)	1月18日(月)
	2月1日(月)	2月15日(月)

特別行事

開催日	内 容
1月24日(日) 9時30分～11時30分	パパ観日 場所 子育て支援センター 内容 雪あそび(天候によっては室内あそび) 締切 1月20日(水)
1月25日(月)	編み物講座 時間 10:00～11:30(初心者コース) 13:30～15:00(中級者コース) 場所 子育て支援センター 講師 本間 恵 氏 持ち物 ハサミ 参加費 330円(材料代) ※参加費を添えてお申込みください 定員 各4組ずつ(定員になり次第締切ります) 締切 1月20日(水)
2月8日(月) 10時00分～11時30分	スマホ講座 場所 子育て支援センター 講師 中館 みゆき 氏 持ち物 携帯(充電を満タンにし、容量を空けておいてください) 定員 10組(定員になり次第締切ります) 締切 2月3日(水)

※新型コロナウイルス感染拡大防止のため、参加される方は事前にご連絡をお願いします。

- 絵本・DVDの貸し出し 午前9時～午後5時
開館日であればいつでも利用可能。
貸し出し期間は2週間までです。
絵本～1回5冊まで DVD～1回2枚まで
- 子育て相談 午前9時～午後5時
開所日であればいつでも相談に応じます。
・来所相談(事前に電話をお願いします)
・電話相談(☎84-5440へお電話ください)

げんきの素 208

健康診査は、受けましたか?

高血圧や糖尿病、高脂血症などの生活習慣病は、自覚症状がなく、自分では気づきにくいものですが、放置したままにすると心筋梗塞や脳梗塞などの重大な病気につながってしまいます。これらの重大な病気につながる前、自覚症状がないうちに、自分の身体を知るために大切なのが、年1回の健康診査です。町では、40歳～74歳までの国民健康保険加入者を対象に特定健診を行っています。今年度、特定健診を受診された方は、約3割にとどまっています(右図)。

病院に通院しているから受けない、という方もいらっしゃるかと思います。しかし、特定健診を受けていただくことで、主治医の先生などによる治療に加え、町の保健師が健診結果をもとに皆さんの健康管理をサポートすることができます。

通院している方もしていない方も、年に1回の特定健診・健康診査を受け、自分の健康状態を確認しましょう。

●詳しくは… 健康課健康推進係
(☎84-2111内線174)

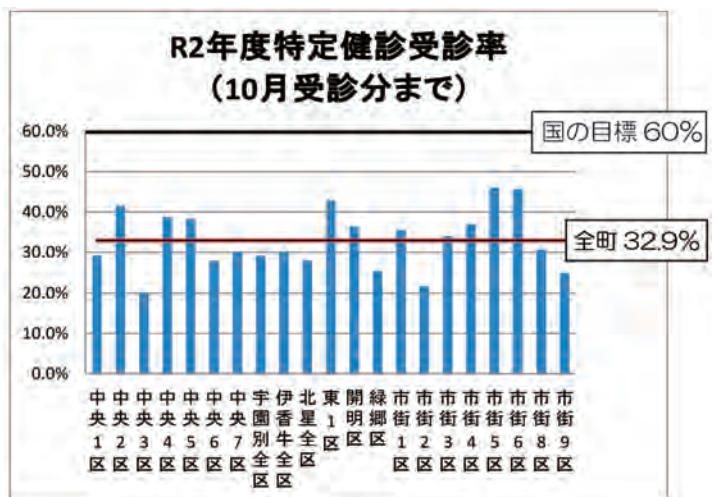

アイヌの関係者の皆さんへ森づくりへの意見を

一定の基準を満たす森林経営を認証し、その森林から生産された木材製品にはラベルが付与される「森林認証制度」。上川管内の市町村、森林組合は上川森林認証協議会を組織して森林認証取得を進めることで持続可能な森林経営の取り組みを進めています。

上川森林認証協議会では次の3点を主な方針として定め、森林管理を行っています。

- 地球温暖化の防止、水土保持、生物多様性の保全などに努める
- 管理計画などの情報を公開するとともに、生物多様性の保全などに関わる研修を充実させ、森林管理レベルの向上を図る
- アイヌ民族の歴史、文化の保護に努める

先住民族であるアイヌ民族の文化や慣習が森林と深く関わっていることを重視し、アイヌの人々や関係団体の皆さんからの意見、要望により同意を得ながら森林管理を進めています。森林管理の進め方などについて意見、要望などがありましたら2月26日（金）までにお寄せいただくようお願いいたします。また森林管理計画書や図面を用意しており、事業予定地など詳しい内容について説明に伺うことも対応します。

●詳しくは…

- 上川森林認証協議会事務局（旭川市工業団地3条1丁目2番15号旭川森林組合内 ☎080-9616-3090）
- 農林業合同事務所内（JA当麻2階）農林業振興課林務係（☎84-2123）

火災・救急出動状況

【火災】

11月合計	0件
令和2年累計	1件

【救急】（ ）内は搬送人数

11月	急病	21件(19人)
	一般負傷	2件(2人)
	交通	1件(0人)
	その他	1件(1人)
	合計	25件(22人)
令和2年累計		254件(222人)

【交通事故】

人身	1件
物損	16件
死者	0人
傷者	1人
北海道内の死者数	126人

20歳になったら国民年金

国民年金は、日本国内に住む20歳以上60歳未満の全ての方が加入し、共通の基礎年金を支給することを目的とした制度です。

20歳になった方には、日本年金機構から国民年金に加入したことをお知らせします。

（※厚生年金に加入している方を除きます）

20歳になってから2週間程度経過しても「国民年金加入のお知らせ」が届かない場合は、加入手続きが必要なため、お住まいの市（区）役所または町村役場、もしくはお近くの年金事務所まで手続きをしてください。

●自営業など・学生の場合

20歳になった時から第1号被保険者になります。所得が一定以下の学生については卒業後に保険料を納めることができる特例があります。また、学生以外で保険料の納付が困難な方は、免除制度がありますのでご相談ください。

●会社員や公務員の場合 就職したときから第2号被保険者になります。

●結婚していて配偶者に扶養されている場合

- 自営業の方などに扶養されている場合は、第1号被保険者になります
- 会社員などに扶養されている場合は、第3号被保険者になります。配偶者の勤務先へ届け出をしてください

●詳しくは…

- ねんきんダイヤル
固定電話・携帯電話用（☎0570-05-1165）
IP電話・PHS用（☎03-6700-1165）
- 旭川年金事務所（☎27-1611）
- 役場税務住民課戸籍年金係（☎84-2111内線135）

自衛官募集

●自衛官候補生

- 資格 日本国籍を有し採用予定月の1日現在18歳以上33歳未満の男女
- 受付期間 年間を通じて行っています（採用予定数に達した場合は実施しません）
- 試験期日 1月17日（日）・18日（月）・2月14日（日）・15日（月）いずれか1日
- 試験会場 陸上自衛隊旭川駐屯地

●詳しくは… 自衛隊旭川地方協力本部北地区隊（☎54-5617）または役場総務課防災係（☎84-2111内線112・114）

結婚新生活支援補助

当麻町の少子化対策を図るため、経済的理由で結婚に踏み出せない方に対し、結婚に伴う新生活を経済的に支援します。

- **対象世帯** 世帯所得 340 万円未満の新規に婚姻した世帯（令和 2 年 1 月 1 日から令和 2 年 12 月 31 日までに婚姻届出が提出されていること）で、婚姻日時点で夫婦ともに 34 歳未満の世帯
- **補助対象** 新婚世帯の新生活に係る費用（新居の住宅費、引越費用）
- **補助金額** 1 世帯当たり上限 30 万円
- **申請期限** 令和 3 年 2 月 28 日
※詳細については、お問い合わせください
- **詳しくは…** まちづくり推進課企画商工係
(☎ 84 - 2 1 1 1)

償却資産申告

●償却資産（固定資産税）の申告について

会社や個人が事業用（工場、飲食店、小売店、農業など）として所有している償却資産（土地、家屋を除く）は申告が必要です。令和 3 年 1 月 1 日現在の状況を、令和 3 年 2 月 1 日（月）までに税務住民課固定資産係へ忘れずに申告してください。対象事業者へは 12 月中に申告書などを送付していますが、送付されていない方（新規事業者など）は税務住民課固定資産係までご連絡ください。

- **詳しくは…** 税務住民課固定資産係 (☎ 84 - 2 1 1 1 内線 136)

北海道がん対策基金

町では、「北海道がん征圧・がん検診受診促進月間」に合わせ、10 月 18 日～23 日の間、集団健（検）診の会場に募金箱を設置し、北海道がん対策基金への募金の協力をお願いしていました。

皆様のご協力により 1,730 円の募金が集まりました。お預かりした募金は北海道がん対策基金へ寄付しましたので、がん患者やご家族に対する相談支援、小児がん患者への学習支援、がん教育に関する事業、検診の受診促進や情報提供などの取り組みに活用されます。

皆様のご協力ありがとうございました。

- **詳しくは…** 健康課健康推進係
(☎ 84 - 2 1 1 1 内線 173・174)

北方領土の日

2 月 7 日は北方領土の日です。1 月 21 日～2 月 20 日までの間、全道各地で返還運動を展開します。各種啓発事業への参加や返還署名活動へのご協力をお願いします。



★屋根の雪下ろしをする際の注意点★

毎年、除雪中における事故が多発しています。雪による死者の多くは高齢者の事故、一人での作業中の事故が多くなっています。こうした事故を防止するため、次の点に注意しましょう。

- ① **雪下ろしをする前に** 強風や大雪などの悪天候時には作業を控えましょう。暖かい日の作業は屋根が滑りやすく危険です。午後の作業は特に注意しましょう。
- ② **安全な服装で行う** 命綱の使用や保護帽（ヘルメットなど）の着用、滑りにくい靴を着用し、動きやすい服装で行いましょう。
- ③ **はしごをしっかりと固定する** はしごの転倒を防ぐため、はしごの足元はしっかり固定するとともに上部も安定させ、屋根に対し真っ直ぐに決められた角度でかけましょう。また、除雪道具は持って上らず、ロープで引っ張り上げるなど安全な方法を心掛けましょう。
- ④ **雪下ろしは複数人で行う** 作業は一人で行わず、事故に備えて 2 人以上で行い、作業中は声を掛け合うなどお互いに見守るようにしましょう。やむを得ず一人で作業するときは、携帯電話を忘れずに持ち、家族や隣近所に声を掛け、時々様子を見てもらいましょう。

- **詳しくは…** 当麻消防署 (☎ 84 - 2 1 3 5)



大雪消防組合当麻消防署

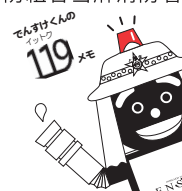

いきいき笑顔 42

難聴を放っておかないで！
認知症を予防し健康寿命を延伸

「聞こえ」の老化は以外と、早くから始まります。この加齢によって起こり、年齢以外に特別な原因がない難聴を「加齢性難聴」といいます。この加齢性難聴は個人差が大きく、70～80歳になっても良く聞こえる人もいます。

2017年7月に「難聴は自分の意思で修正可能な、認知症のもっとも大きな危険因子」という報告がありました。

《加齢性難聴を知り、予防することで認知症発症を防ぐ》

この加齢性難聴の原因は、耳の中にある音を察知する毛（有毛細胞）が壊れ、少なくなることで起こり、治りません。初期には、お風呂が沸いた時の電子音が聞こえない、電子体温計の音が聞こえない、テレビの音が大きくなった、声が大きい、耳鳴りがするなどの症状がみられます。

予防には「耳の血流を良くする」ことが重要です。主な方法に不必要に大きな音でテレビやラジオを聞かない、イヤホンではなくヘッドフォンを使い、耳への刺激を減らす、生活習慣の改善があげられます。

《生活習慣の改善の必要性》

高血圧、脂質異常、糖尿病などの生活習慣病は動脈硬化を進行させます。それが血流障害を引き起こすため、加齢性難聴の悪化の要因になってしまいます。

塩分や糖分のとり過ぎを改善し、バランスの良い食事を心掛けましょう。また、適度な運動で血流を促進することも大切です。

《難聴と認知症の関係》

聞こえの低下が認知機能の低下につながる原因

1. 聴覚情報が入ると、脳が働く

何かの物音で危険を察知したり、言葉を理解しどう応答するか考えたり、その言葉で喜んだり悲しんだり、怒ったりなどたくさんの情報処理を脳内でしている。

2. 人との会話が億劫になり、孤独感や疎外感を感じる

音が聞き取りにくくなると、会話中の言葉が聞きとれず、友人や家族との会話にも消極的になり孤立したり意欲が低下するなどにより、脳の機能低下につながる。

脳の機能も、使うほど活性化し使わなければ衰えていってしまい、認知症やうつにつながるのではないかと考えられています。

《補聴器を上手に活用しましょう》

声や音が聞き取りにくくなったら耳鼻咽喉科を受診しましょう。高齢者の中には、耳垢が溜まり過ぎていることが聞こえの悪さにつながっているケースもあります。適切な補聴器の使用は聞こえの改善につながりますが、多くの種類があるので医師や専門家に相談して使いやすいものを選びましょう。

そして、補聴器は使用し始めてから慣れるまでに2～6カ月かかります。これは、聞こえの悪さに慣れた脳が、補聴器による聞こえの良さに脳の聴覚中枢が慣れるまでの過程で必要な期間です。

焦らず、ゆっくり「聞こえる耳」を保ち、健やかな毎日を送りましょう。

加齢性難聴の頻度 出典：日本老年医学会誌2012

60歳代前半	5～10人に1人
60歳代後半	3人に1人
75歳以上	7割以上

◆加齢性難聴の特徴

- 30代から老化が始まる(音を聞く能力が低下)
- 両耳が聞こえにくい
- 小さい音から聞こえにくくなる
- より高い音ほど聞き取りにくい
- 子音(あいうえお以外)が聞き取りにくくなる
- 個人差が大きい(騒音、生活習慣病など)

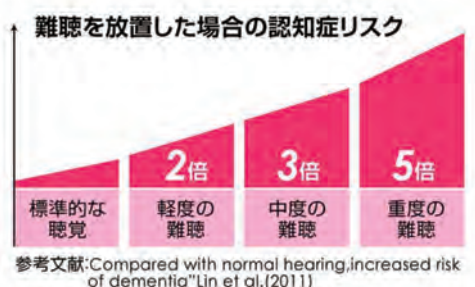

当麻町民のための

パソコン講座

パソコンの基本から便利な使い方をみなさんにお伝えします。

実践して学びたい!という方は、当麻町でも開催している「ポテト無料パソコン講座」にもぜひご参加ください。

(コロナウイルス感染拡大防止のため対面の講座はしばらくお休みします)

スマホデビューを応援します!

これからスマートフォンを持とうと考えている方、スマホの使い方が不安な方へ向けて、今回ははじめての方でも安心のポテトスマートフォン&ポテトホームアプリをご紹介します。



SNSやアプリが楽しめます

Android アプリが使えるので、LINEやfacebookなどのSNSはもちろん、写真や動画を残したり、地図&ナビなど便利なアプリが使えます。



利用可能エリアも安心

全国を広くカバーする「NTTドコモ」エリアで利用できるから安心して使えます。



ご利用中のiPhoneがそのまま使えます

ドコモ/au/ソフトバンクで契約したiPhoneやSIMフリーのiPhoneは、ポテトスマホのSIMカードに差し替えるだけで、そのまま安心使えます!

※iPhone6s以降・SIMロック解除が必要な場合があります。



使い方もサポートします

困ったときはポテトにおまかせください。初心者向けのスマホ教室も開催しています。



ポテト独自のホームアプリ

初めてのスマホでも安心!

かんたんポイント その①

格安でんわアプリで通話料が通常の半額!
(通常) 20円 / 30秒 → 10円 / 30秒

かんたんポイント その②

アプリもワンタッチでかんたん!
メール、ネットやLINE(ライン)もすぐに使える!

かんたんポイント その③

ワンタッチですぐ電話!
よくかける相手の電話番号を3つまで登録できます。

標準のAndroid ホーム画面に戻すこともできます!

【お問い合わせ先】
ポテトサービスセンター
旭川市2条通7丁目(買物公園通) Tel.0166-67-2277



無線ルーター

ご自宅のインターネット回線がある場合、無線ルーター(Wi-Fi)を繋ぐと、「ポテトスマートフォン」でもWi-Fi環境で安定・高速な状況で利用することが可能です。



インターネット環境導入については、旭川ケーブルテレビ「ポテト」にご相談ください!

総務省では多額の国費補助で整備された情報通信基盤施設の有効活用を事業実施自治体へ指導するとともに、インターネットサービスの一層の利用率向上を目指しています。当麻町では、パートナー電気通信事業者である、旭川ケーブルテレビ「ポテト」と連携し、取り組みを進めています。



日	月	火	水	木	金	土
	21 ・広報「我が郷土」発行日	22 ・リハビリ器具開放日 【保セ】9:00～11:00	23 ・当麻町交通安全日 ・医科診療所午後休診 ・ふれあいサロン開設日	24 ・リハビリ器具開放日 【保セ】9:00～11:00 ・3歳児健診 【保セ】13:00～	25 ・上・下水道使用料納入期限 ・心配ごと相談	26 ・屋内遊技場の開放 【保セ】10:00～18:00
27 ・屋内遊技場の開放 【保セ】10:00～18:00	28 ・国民健康保険税第6期納入期限 ・介護保険料第6期納入期限 ・後期高齢者医療保険料第6期納入期限 ・図書館臨時開館	29 ・くるみなの木遊館休館	30 ・役場仕事納め ・スポーツセンター休館 ・まとまる休館 ・医科診療所午後休診 ・くるみなの木遊館休館	31 ・スポーツセンター休館 ・まとまる休館 ・医科診療所休診 ・くるみなの木遊館休館 ・物産館休館 ・図書館休館 ・スキー場休業 ・加工研究センター休館 ・改善センター休館 ・ヘルシーセンター休館 ・スポーツセンター休館 ・まとまる休館 ・ふれあい交流センター「輝き」休館	1 ・ふれあい交流センター「輝き」休館 ・くるみなの木遊館休館 ・物産館休館 ・スキー場休業 ・加工研究センター休館 ・改善センター休館 ・医科診療所休診 ・ヘルシーセンター休館 ・スポーツセンター休館 ・まとまる休館 ・図書館休館 ・葬斎場休業	2 ・ふれあい交流センター「輝き」休館 ・くるみなの木遊館休館 ・物産館休館 ・スキー場休業 ・加工研究センター休館 ・改善センター休館 ・スポーツセンター休館 ・まとまる休館 ・図書館休館 ・葬斎場休業
3 ・屋内遊技場の開放 【保セ】10:00～18:00 ・ふれあい交流センター「輝き」休館 ・くるみなの木遊館休館 ・物産館休館 ・加工研究センター休館 ・改善センター休館 ・スポーツセンター休館 ・まとまる休館 ・図書館休館	4 ・ふれあい交流センター「輝き」休館 ・くるみなの木遊館休館 ・加工研究センター休館 ・改善センター休館 ・医科診療所休診 ・まとまる休館 ・図書館休館 ・燃やせるゴミ臨時収集	5 ・ふれあい交流センター「輝き」休館 ・くるみなの木遊館休館 ・加工研究センター休館 ・改善センター休館 ・医科診療所休診 ・まとまる休館 ・図書館休館	6 ・役場仕事始め ・医科診療所臨時休診	7 ・リハビリ器具開放日 【保セ】9:00～11:00 ・乳児、1歳6カ月健診 【保セ】13:00～	8	9 ・屋内遊技場の開放 【保セ】10:00～18:00
10 ・屋内遊技場の開放 【保セ】10:00～18:00	11 ・屋内遊技場の開放 【保セ】10:00～18:00 ・図書館臨時開館	12 ・リハビリ器具開放日 【保セ】9:00～11:00	13 ・医科診療所午後休診 ・ふれあいサロン開設日	14 ・リハビリ器具開放日 【保セ】9:00～11:00	15 ・道民交通安全日	16 ・屋内遊技場の開放 【保セ】10:00～18:00
17 ・屋内遊技場の開放 【保セ】10:00～18:00 ・道民家庭の日	18 ・図書館臨時開館	19 ・リハビリ器具開放日 【保セ】9:00～11:00 ・子宮・乳がん検診《対象地区＝宇園別全区、伊香牛全区》	20 ・医科診療所午後休診 ・イチイ学園開設日	21 ・リハビリ器具開放日 【保セ】9:00～11:00	22	23 ・当麻町交通安全日 ・屋内遊技場の開放 【保セ】10:00～18:00
24 ・屋内遊技場の開放 【保セ】10:00～18:00	25 ・上・下水道使用料納入期限 ・心配ごと相談	26 ・リハビリ器具開放日 【保セ】9:00～11:00 ・5歳児健診 【保セ】13:00～	27 ・医科診療所午後休診 ・ふれあいサロン開設日	28 ・リハビリ器具開放日 【保セ】9:00～11:00	29	30 ・屋内遊技場の開放 【保セ】10:00～18:00
31 ・屋内遊技場の開放 【保セ】10:00～18:00	1 ・国民健康保険税第7期納入期限 ・介護保険料第7期納入期限 ・後期高齢者医療保険料第7期納入期限 ・声かけあいさつ運動の日	2 ・リハビリ器具開放日 【保セ】9:00～11:00	3 ・医科診療所午後休診	4 ・リハビリ器具開放日 【保セ】9:00～11:00 ・乳児、1歳6カ月健診 【保セ】13:00～	5 ・心配ごと相談	6 ・屋内遊技場の開放 【保セ】10:00～18:00
7 ・屋内遊技場の開放 【保セ】10:00～18:00	8	9 ・リハビリ器具開放日 【保セ】9:00～11:00	10 ・医科診療所午後休診 ・ふれあいサロン開設日 ・広報「我が郷土」発行日	11 ・屋内遊技場の開放 【保セ】10:00～18:00	12	13 ・屋内遊技場の開放 【保セ】10:00～18:00

【保セ】保健福祉センター

医科診療所受付時間 ※水曜日は午後休診、土、日・祝祭日は休診

〔午前〕月～金曜日 8:30～11:30 〔午後〕月・木曜日 13:00～18:30 / 火・金曜日 13:00～16:30

※診療所では、発熱外来は行っておりませんのでご了承願います

高品質野菜を食卓へ

キュウリ販売額
8億円突破

当麻町そ菜研究会キュウリ部会（山田雅夫部会長）は今年、キュウリの総販売額が過去最高となる8億円を突破しました。昭和54年の部会設立後、着実に販売額を伸ばし、平成28年に6億円、平成30年に7億円突破と北海道内一の生産量と販売額を誇っています。

令和元年には当麻農協キュウリ選果施設を再整備し、高性能な機器を導入。さらに令和2年、予冷库を整備し鮮度保持に努めるなど、より高品質で安全安心なキュウリを出荷しています。

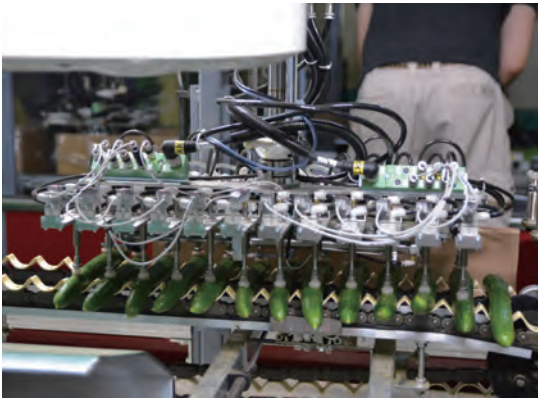

当麻農業担い手を祝福

新規担い手
就農者を祝う会

新規担い手就農者を祝う会が11月6日、農協3階大ホールで開催されました。

今年には林直也さん（中央6）と藤中大地さん（宇園別2）、小林靖典さん（開明2）が新規に就農しました。式典で主催者の村椿哲朗町長はコロナ禍による影響をかね返すほどの力強い当麻農業の情勢について話し「基幹産業である農業が元気でなければ町は元気にならない。当麻農業のさらなる発展を願います」と激励。福井幸司当麻農業協同組合代表理事組合長も「天候に左右される農業は、知識や技術で補えない時もある。先輩農家から学び、立派な農業経営者に成長してください」とはげましの言葉をおくりました。

まだ分からないことばかりで日々勉強中という新規就農者の3人は謝辞で「経験を積んで健全な経営を目指します」と力強く誓いました。



町の発展に尽力

当麻町功労表彰式



町の発展に貢献された方を表彰する当麻町功労表彰式が11月5日、公民館まとまーるで行われ、中央5区の長縄芳一さん（74）と4条西2丁目の河野豊さん（70）が表彰されました。

長縄さんは平成5年から令和元年まで民生委員児童委員として社会福祉活動に従事。平成25年から同協議会会長を務め組織運営にも貢献。さらに当麻町社会福祉協議会副会長を始めとする多くの福祉事業の役員も務め、多方面で町の福祉推進に尽力されました。

河野さんは昭和48年に町役場に奉職。平成16年から24年まで副町長（平成16年から20年は助役）と

して町行政の振興に貢献しました。また平成30年からは町史編さん委員として貴重な歴史文献の保管にも努めています。

功績をたたえようと集まった約120人の来場者を前に、村椿哲朗町長から表彰状を受け取った両人。長縄さんは「始めは先輩に教えられながらの活動でしたが、いつの間にか後輩に支えられながらの活動に変わっていました。現委員の皆さんにはこれからも福祉のために尽力してほしい」と話し26年の福祉活動を振り返りました。河野さんは国の三位一体改革により、行財政改革など厳しい施策に取り組んできた当時は振り返り「現在はコロナ禍で厳しい行政運営かと思いますが、町職員の皆さんは住民の幸福度向上のために町長を筆頭に尽力してほしい」と話しました。



地域の安心安全を守る

当麻消防団第3分団
創立100年



当麻消防団第3分団が今年、創立100年を迎え11月14日、公民館まとまーるで記念式典が行われました。

第3分団は、大正10年に伊香牛地区にある細野農場の私設消防組として設立。大正12年に伊香牛一円を守る第3部公設消防組として認可され現在に至ります。現在は窪郁夫分団長を筆頭に14人が在籍し、地域の安全安心のために日々活動を続けています。

兄弟で聖地花園へ

当麻町出身者
全国ラグビー大会出場



全国高等学校ラグビーフットボール大会に出場する当麻中学校出身で現在、旭川龍谷高等学校ラグビーフットボール部所属の水口堅稀さん(3年)と水口遥太さん(1年)兄弟が11月20日、当麻町役場を訪れ村椿哲朗町長に報告しました。

同校は10月に帯広市で行われた全道高校ラグビー北選手権大会で見事優勝。3年連続全国大会出場の切符を手に入れ、ラグビーの聖地「大阪府花園で試合に臨みます。水口さん兄弟が同チームで全国大会に挑むのは今大会が初めて。

堅稀さんは「最高学年として昨年一昨年果たすことのできなかつた1回戦突破を何とか果たしたい」とコメント。お兄さんと花園に行くために同じ高校に入学したという弟の遥太さんは「兄と一緒に1回戦突破を目指します」と意気込みを見せました。

作文で防火訴える

北海道防火・防災コンクール
表彰伝達式



防火・防災意識の高揚を図るため、北海道が小学校高学年および中学生を対象に毎年行う防火・防災コンクール。作文では、辻嶺菜さん(当小4年)が北海道知事賞、平野楓菜さん(当小4年)が全国消防長会北海道支部長賞を受賞。ポスター作品では、木村凜音さん(当中3年)が全国消防長会北海道支部長賞を受賞しました。

10月27日に当麻消防署で表彰状の伝達式が行われ、上川総合振興局地域創生部加茂秀治部長から3人に賞状が手渡されました。最高賞の北海道知事賞を受賞した辻嶺菜さんは「火事の恐ろしさや予防するためにしておいたほうがいいことは何かが伝わればうれしいです」と笑顔で話していました。

※11月号4ページ掲載「ポスターで交通安全」記事中で受賞者のポスターと氏名が逆になっていました。訂正してお詫ひ申し上げます。

町を元気に!

プレミアム付き
商品券発行



新型コロナウイルス感染症により疲弊する町民の元気を取り戻そうと町はプレミアム商品券を発行。10月から11月にかけて町民限定で販売が行われました。

町内店舗で1万5千円分の買い物ができる商品券を1万円で購入。感染拡大防止のため、事前予約による販売を行った後、10月25日に公民館まとまーるで一般販売会を行いました。

販売会で残った商品券は11月2日に抽選会を行い当選者に販売。町民皆様のご協力で用意した商品券総数1万5千冊は完売となりました。

商品券の利用期間は令和3年11月31日までとなります。町内飲食店の食事券が当たるスタンプラリーにも参加できますので忘れずにご応募ください。

生まれ育ったふるさとや応援したい自治体に「寄付」という形で貢献できる制度として始まった「ふるさと納税」。自分の居住地以外であればどの自治体にも寄付することができ、税額控除を受けられ、さらに寄付をした自治体からお礼としてその土地の特産品などが送られることから寄付者は年々増加傾向にあります。さらにインターネットサイトから気軽に買い物感覚で寄付ができるため、幅広い年代が利用しています。寄付を受ける自治体側は貴重な財源となることから、より多くの寄付者を募るために、魅力的なお礼の品「返礼品」をラインアップするとともに、寄付促進戦略の専門部署を設置するなどアイデアを講じています。

当麻町は制度がスタートした平成20年から開始。「食育 木育 花育」のまちづくりに共感いただいた方からの心温まる寄付により例年寄付は増加傾向にあります(下表①参照)、昨年度は寄付額約5億4千万円と北海道で28番目、上川地方では1位となった旭川市に次ぐ寄付が寄せられました。令和元年度では行政の歳入総額の約10分の1を占めており、子育て施策をはじめ農林業など、まちづくりの貴重な財源となっています。

寄付額増加の背景には充実した返礼品ラインアップが大きな要因となっています。特産品であるお米やでんすけすいかを筆頭に農業、商工業とさまざまな業種から魅力ある特産品を提供いただき当麻町のふるさと納税を支えています(下表②参照)。

※令和元年度寄付額約5億4千万円のうち、約3割が返礼品、残りがまちづくりの財源となっています。

表② 主なふるさと納税返礼品

お米、でんすけすいか	J A 当麻
日本酒「龍乃泉」、お米	道の駅とうま
木工製品	(福) 当麻かたるべの森
酵母パン	森のぱんやさん 凜香
有機農産物	(有) 当麻グリーンライフ
お米	長谷川農園
ジンギスカン	山本精肉店
加工花	花工房比呂
トマトジュース	(株) エコみらい
野菜の詰め合わせ	高橋農園
野菜の詰め合わせ	相馬ファーム
洋菓子	Kawasaki
野菜	のんの畑北海道
木工製品	HOKUON
洋菓子	Koo's Garden
森体験ツアー	IKAUSI CLASS
消しゴムはんこ	ekosstamp

表① ふるさと納税件数と金額

平成20年度	114件	1,530,000円
平成21年度	220件	3,670,000円
平成22年度	393件	4,330,000円
平成23年度	620件	5,805,000円
平成24年度	972件	11,710,000円
平成25年度	4,226件	39,772,000円
平成26年度	12,569件	126,438,000円
平成27年度	9,880件	130,327,000円
平成28年度	11,563件	154,751,000円
平成29年度	9,641件	139,968,000円
平成30年度	8,795件	167,607,000円
令和元年度	28,187件	542,838,000円

当麻鐘乳洞内で熟成させた日本酒「龍乃泉」は、ふるさと納税返礼品としても取り扱っています。龍乃泉には、このお酒のために栽培された当麻産酒米「慧星」を使用。贅沢に50%以上磨き、雑味がなく香りのよい「大吟醸酒」の部類として造られています。

発酵を止める「火入れ」がされる前の「生酒」の状態です。洞内に搬入し、2月中旬から4月中旬の約2カ月間にわたり熟成させます。当麻鐘乳洞内は季節に関係なく気温9度前後、湿度90%に保たれていることから熟成に適していると言われており、熟成前と後ではまるやかさが変わります。狭い洞内のため搬入は全て人力。また搬入できる数も限られているため毎年約1500本しか販売できません。

コロナ禍の中、皆さんに笑顔になつてもらうため製造元である高砂酒造(株)さん協力のもと貴重なお酒を12月12日より特別価格1980円(化粧箱無)で販売しました。町内限定に限らず用意した本数は2日間ではほぼ完売。人気の高さが伺えます。また龍乃泉の写真を#コロナに負けない龍乃泉で乾杯のハッシュタグをつけてSNS(フェイスブック、インスタグラム、ツイッター)で投稿いただいた方に抽選で「道の駅とうまセレクト特産品」を差し上げるキャンペーンを実施中(当選者には当麻町よりコメントでお知らせします)。化粧箱付き商品は引き続き販売していますのでこの機会にご参加ください。

1億5千万年前から形成されてきたと言われ、龍伝説が眠る鍾乳洞としても知られる当麻鐘乳洞。龍神の力が宿った「龍乃泉」は、これから新しい年を迎えるお酒としても最適です。



龍乃泉のお供にどうぞ(テイクアウト可)

カツ丼^{あたま}の頭、天ぷらの盛り合わせをメインに、2品の副菜が入った「龍のおツマミ(1,300円)」。

すっきりした味わいの龍乃泉に和食中心の料理がぴったり合います。ボリュームがあるのでご家族でも楽しめます。

Nostalgic JAPAN 和のみ
☎ 56-5011



「ブレーンピザ(1,080円)」、「チーズフォカッチャ(980円)」ともに(有)当麻グリーンライフの三升漬けをトッピング。辛味とともにコクが深まる一品です。「三升漬けをトッピング」と注文してください。

ピザハウス ココペリ
☎ 84-5938



「鶏のから揚げ(650円)」は衣に紅しょうを混ぜてあり濃いめの味とすっきりした辛味がマッチします。「手作り餃子(580円)」は隠し味にセロリを使用。水分を多く含んでいるので肉汁の旨味が楽しめます。

味彩酒房 いっしん
☎ 84-5805



年末・年始期間中のごみの臨時収集

年末年始に伴い、ごみ収集は令和2年12月31日から令和3年1月5日までお休みとなりますが、“燃やせるごみ”のみ臨時収集を次の日程で行います。皆様のご協力をお願いします。

●**収集日** 令和3年1月4日(月)

※各地区の収集時間は決まっていますので、**必ず午前8時30分までに出していただくようお願いします**
 ※**上記以外の収集はできません**。臨時収集日にごみを出せない場合は次回の地区収集日に出してください

●詳しくは… 税務住民課環境生活係(☎84-2111内線132・134)

年末・年始、主な公共施設の休日案内

●役場	12月31日から1月5日まで	●ヘルシーシャトー	1月1日(12月31日は午後6時まで)
●町立診療所	12月31日から1月6日まで (1月6日は臨時休診)	●スクールバス	12月31日から1月3日まで
●町立図書館	12月31日から1月5日まで	●ふれあい交流センター「輝き」	12月31日から1月5日まで
●スポーツセンター	12月30日から1月3日まで	●道の駅物産館 (でんすけさんの家)	12月31日から1月3日まで
●公民館ままとまる	12月30日から1月5日まで	●スキー場	12月31日から1月2日まで
●農村環境改善センター	12月31日から1月5日まで	●くるみなの木遊館	12月29日から1月5日まで
●農林業合同事務所内 農林業振興課	12月31日から1月5日まで	●加工研究センター	12月31日から1月5日まで
		●葬斎場	1月1日から1月2日まで

有料広告



当麻スキー場向け **tel/fax 0166-84-5938**

【1月より定休日と営業時間が変わります】

定休日:月、火曜日(祝日の場合は営業します)

営業時間:午前11時～午後2時30分 午後5時～午後8時30分

令和3年も
よろしくお祈りします

年末年始休業日は
12月29日～1月2日
(1月4、5日は営業)



今月の表紙写真
“とうま”の
元気な赤ちゃんたち

令和2年1月から10月までに

満1歳を迎えた

当麻の元気な赤ちゃんたち

次号発行は2月10日(水)です

「我が郷土」新春号(令和2年12月21日発行)通巻1106号

●発行/当麻町●編集/情報発信戦略課
〒078-1393 北海道上川郡当麻町3条東2丁目11番1号

☎0166-84-2111 FAX0166-84-4883

ホームページ <http://town.tohma.hokkaido.jp>

Eメール kouhou@town.tohma.hokkaido.jp

フェイスブック <https://www.facebook.com/town.tohma>

ユーチューブ <https://www.youtube.com/user/TohmaTownHokkaido>

人のうごき

11月末現在・()内は前月比

総人口	男	女	世帯数
6,364(-8)	2,937(-3)	3,427(-5)	3,050(-5)
0～19歳	20～39歳	40～64歳	65歳以上
909(0)	881(5)	1,946(0)	2,628(-13)

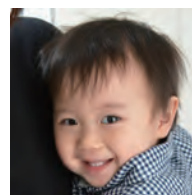

伊井 陸ちゃん
(3東3)



中村 乙葉ちゃん
(3東3)

Hello!
Baby

1歳
おめでとう

11月30日現在で当麻町に住民票のある令和元年11月生まれの赤ちゃんです
(町広報撮影)