



我が郷土

10

October 2022 (令和3年)
No.1115
広報とうま



おいしい秋
見つけた！



東地区にあるイチアソナイ道路の今と昔

当麻町は令和4年5月に開拓130年を迎えます。当麻が辿ってきた歴史は当麻町史(昭和50年発行)や当麻百年史(平成4年発行)などの資料で知ることができますが、町民の皆さんがどのような生活を送ってきたのか?その記憶を未来に残すために、当麻町に長くお住いの方にお話を聞き、その内容を「当麻の記憶」と題して来年5月号まで毎月、我が郷土に掲載していきます。

原口博己さん(昭和13年5月13日生)は、6歳の時に中央3区から東1区に移り住みました。当時、東地区には東小学校があり40人ほどの生徒が通っていたそうです。当麻中学校の分校としても機能しており、中学2年まで校舎で勉学に勤しんでいました。複式学級だったことから、一つの教室で違う学年の生徒が学習をしていました。教科書も上級生が使ったものを引き継ぎ使用していたそうです。学校のそばには防空壕があり、上級生が役割分担し避難した記憶があると話していました。

屯田兵入植当時、当麻村は永山村に属し、隣村である旭川村(後の東旭川村)との境界線が牛朱別川でした。中央4、5区と東地区は旭川村に属していました。地域に教育施設がなかったことから明治43年、住民の寄附により「東旭川村第五教育所」が開校。その後、大正4年に当麻村に編入となり当麻東小学校として地域の教育を支えてきました。昭和43年に当麻小学校に統合されましたが、「先祖代々の建物だから大切にしよう」と門柱はそのまま残されました。東小学校があった現在の東地域集会所入口には、今でも当時の門柱があり、グラウンドも当時のまま残されています。また廃校となった翌年に落成した武道館(町4東3)には東小学校体育館の木材が使用されていることを原口さんは教えてくれました。

自然豊かな東地区。原口さんが子どもの頃は山で木の実を採ったり、川に飛び込んで泳いだり、魚釣りもしたそうです。自動車の無い時代だったので冬には高台にある学校から道路を横切り、田

んぼへの斜面を使ってスキーを楽しんだそうです。東墓地には昔、火葬場があり、「○○せいじろう」と言う方が火葬を行っていました。この方、蛇採りの名人だったそうで、蛇が多かったこの地域の蛇をボランティアで採っていたそうです。そんなことから蛇のへの字をとって「へいじろう」とさんという愛称で呼ばれていたそうです。

蛇にまつわるお話をもう一つ。原口さんのお父さんは蝮の焼酎漬けを作っていたそうです。この焼酎漬け、足に塗るとスカツとして足が軽くなったように感じることから、運動会になると地域の子どもたち塗るよう勧めていたそうです。





当麻の記憶 130 memory

開明1区の開拓当時(右)と現在

開明1区で農業を営む池沢和義さん(昭和18年6月13日生)。樺太留多加(ルタカ)で生まれた池沢さんは戦後、昭和23年に当麻に引揚者として移り住みました。昭和20年の引き揚げ船に乗船する予定でしたが、申し込みが遅れたため3年の月日を持って日本の地に踏み入れました。昭和20年に出航した引き揚げ船は留萌沖でソ連の潜水艦に攻撃を受けて沈没(三船殉難事件)。申し込みどおりに乗船していればこの世にはいなかったと池沢さんは話します。

開明地区に移り住んだ池沢さん家族は当初、他の引き揚げ者とともに、この地区に3棟あった旧陸軍兵舎に居を構えました。長屋の兵舎は薄いベニヤ板で仕切られ、隣の住民の話し声も筒抜けだったそうです。兵舎は半分が住居、半分が共有の土間になっており、長屋に住む子どもたちが集まり遊んでいました。3棟のうちの一つは開明小学校の仮校舎として昭和24年まで活用されていました。

屯田兵が入植して既に50年以上が経過していましたが沼地で立ち木ばかりだったこの地を移住した人たちが開拓していき、始めは米もあまりとれない苦しい生活の様子は屯田兵と同じだったのではないかと池沢さんは振り返ります。

旧開明小学校舎は現在の場所に昭和24年に建てられました。開拓が進んでいった当時、奥地に住む人も通いやすいようにと開明地区の中間にあたる場所に建てられたそうです。

池沢さんの現在の自宅裏には、「月形山」があります。冬はここでスキーを楽しんだそうですが、小学校が建てられてからは小学校の裏にある山をスキー場にして大会なども行われたそうです。

終戦後もしばらくの間、当麻町の上空を米軍の飛行機が飛ぶ姿がありました。池沢さんのお父さんは万が一のために防空壕を作りB-29が飛来した時には家族で避難したそうです。その後使われることはありませんでしたが、昭和29年に発生した洞爺丸台風では避難場所として家族を守ったとのこと。

米軍の飛行機が2度、開明の奥地に墜落したことがありました。大沢ダムの奥と屏風山、池沢さんの話によると煙を出しながらガラガラと大きな音を立

て墜落していったそうです。今でも形跡が残っているかもしれないとのことですが…。

月形山には空港建設の話もあったそうです。滑走路が足りなかったため建設を断念、その後東神楽町に空港が建設されました。もしかしたら旭川空港が当麻にあったのかもしれない。

上富良野町の自衛隊駐屯地を作る前に、開明地区に駐屯地を作る計画もあったそうです。軍用地だったことが起因しているのかもしれない。もし空港があつて駐屯地があつたら、今の当麻町は全く違う町になっていたのかも…と池沢さんは話します。

石渡からのきれいな清流が流れる開明地区。池沢さんが子どもの頃はここで泳ぎ、魚釣りをしていました。田んぼにはたくさんのがまが飛び交っていたそうです。今も自然のまま美しい風景が残るこの場所には、町内外から釣りをする人が訪れるそうです。2年前には池沢さんの田んぼで小さな光を発しながら飛ぶ姿も見えたそうです。



子どもたちの給食 米収穫

〓 田んぼの学校で稲の収穫

当麻町食育の拠点「田んぼの学校」で9月26日、お米の収穫が行われました。

給食で食べるお米を、町内の小中学生自らが育てる「田んぼの学校」ですが、コロナ禍により昨年引き続き、田植えと収穫が中止。田んぼの学校校長で町内農家の舟山賢治さんが子どもたちの代わりに機械で収穫を行いました。



農産物で駅前の にぎわいを

当麻駅前で有機朝市開催

当麻町有機農業推進協議会（瀬川守会長）が6月から、当麻グリーンライフ直売所 アグリステーションTOMMA（JR当麻駅横前で有機朝市を行っています。

9月18日に行われた朝市には7件の会員が参加。ナスやカボチャ、ニンジンを始めトマトジュースなどの加工品が販売されました。安全安心な農産物の魅力を多くの人に知ってもらいたいと行っている朝市。瀬川会長は「有機農業を広く知ってもらうとともに、駅前にぎわい創出の場になればうれしいです」と話しました。



当麻山をきれいに

平井建設工業株が
清掃奉仕活動

平井建設工業株（平井健一郎代表取締役社長）が9月3日、当麻山展望台までの登山道の清掃活動を無償で行いました。

地域貢献活動の一環として実施したもので、この日は社員5人が参加し、登山道の落ち葉や倒木などの清掃を行いました。

大雪国立公園の登山道整備を手掛ける同社。工事中にゴミなどが目立つことから、地元の里山をきれいにしたいと思い昨年からは当麻山登山道の清掃活動をしています。平井社長は「新型コロナウイルス感染症の予防のため適度に体を動かす場所として、きれいになった当麻山に登っていただければ嬉しい」と笑顔で話しました。



★交通安全大使りゅうたくんからのお願い★

旭川東交通安全大使、当麻町のりゅうたくんです。飲酒運転は重大な犯罪です。お酒を飲むと運転に必要な注意力や判断力が低下したり、気持ちが大きくなってスピードを出しすぎるなど重大な事故につながる危険性があります。

皆さんの周りから飲酒運転を無くすためにも「しない！させない！許さない！」という気持ちを持ち続けましょう。



飲酒運転は厳罰
運転するなら
「飲酒しない」
強い意志を

●新型コロナウイルス感染症対策について

冒頭、「新型コロナウイルス感染症」によりお亡くなりになられました方々に、哀悼の意を捧げますとともに、現在治療されている皆さんの一日も早い回復を願うものであります。

2度目の「緊急事態宣言」が6月20日に解除され、その後「まん延防止等重点措置」に移行し、7月11日に解除されました。

北海道は、「夏の再拡大防止特別対策」として夏休み期間、行楽シーズンやお盆の帰省などによる接触機会を減らすなどの対策を、7月12日から実施していましたが、新規感染者の増加により、8月2日から再度、国の「まん延防止等重点措置」に指定され、さらに8月27日から9月12日までの期間、3度目の「緊急事態宣言」が発令されました。

北海道発表の感染者数にて、当麻町においても感染された方がおられました。

町では「北海道における緊急事態措置」に基づき、人と人との接触の低減を図るため、当麻町新型コロナウイルス感染症対策本部において、公共施設については、8月27日から9月12日まで閉鎖を決定いたしました。

●新型コロナウイルスワクチン接種について

5月10日から、まとまるを会場に実施してまいりました集団接種が、9月6日をもって終了いたしました。また並行して実施してまいりました、町内医療機関での個別接種も順調に進み、2回の接種を終えた町民は、9月6日現在4,608人で、接種率が対象者の78%に達したことから、おおむね接種が完了したものと判断しております。

現在は上川中央部1市9町の連携協定により、町内の事業所などに勤務されている町外在住の方につきましても、希望があれば接種を実施しております。今後、さらに多くの方に接種いただけるよう、引き続き個別接種を実施してまいります。

●農業関係について

水稻につきましては、上川農業改良普及センターによりますと、移植作業は5月22日に最盛期を迎え、移植後は植え傷みも軽度に留まり、活着も順調な状況でした。

6月に入り天候にも恵まれ、初期の分けつは順調に推移し、初期生育は良好でした。

幼穂形成期後の前歴期間、冷害危険期ともに気温が高めに推移したことや、やくちょう薬長調査・花粉粒の状況から、冷温による障害は無かったと考えられます。

また7月14日以降、最高気温が30℃を超える日が25日間続くなど、過去に記憶が無いほどの猛暑となったことから、一部で早期異常出穂しゅつすいが見られました。

北海道農政事務所が8月31日に発表した、8月15日

町長行政報告

9月7日 第3回定例町議会

現在の北海道の作柄は「やや良」でありました。一部ではすでに収穫作業が始まっており、今後も好天が続く、良き出来秋となるよう期待するところであります。

続きまして、そ菜・花きの生育ならびに出荷状況についてであります。出荷量および販売額については、8月21日時点の数値でご報告させていただきます。

まずキュウリでございますが、出荷量は昨年同時期より200トン多い2,167トン、販売額は前年比76%の4億3,800万円ほどとなっております。

ミニトマトにつきましては、出荷量で前年同時期より20トン多い315トン、販売額は前年比82%の1億6,000万円ほどとなっております。キュウリ・ミニトマトともに、8月中旬までは全国的な出荷量増に伴い、価格低迷が続いておりましたが、8月中旬以降は各産地で出荷量が激減し、需要に応じた数量確保ができず、相場は上昇傾向となっております。

でんすけすいかについては6月14日より出荷が始まり、8月20日で終了ふぶどしました。初期の作型では低温の影響が大きく、製品歩留まりが一部低下しましたが、6月以降の好天により^{いねあと}稲後・露地の両作型とも出荷は良好に進み、出荷量で前年対比96%の4万8,000ケース、販売額では前年対比102%の1億5,900万円の実績となりました。

菊類につきましては、コロナウイルス感染症の影響から葬儀需要で苦戦が続いております。特に輪菊については、上位等級の業務需要が減少しており、仏花などに用いられる下位等級の販売が進んでおります。出荷量、販売額は、共に前年比75%の70万本、4,700万円ほどとなっております。作付面積の減少もあり単純比較はできませんが、コロナ禍以前の平年作であった、平成30年度と平均単価で比較しますと、86%ほどとなっております。

また、バラ、カーネーションにつきましては、春先から出荷量、価格とも安定しており、バラの出荷本数は12万2,000本、販売額は1,500万円ほどとなっております。カーネーションはスタンダードを主体に、出荷量、販売額ともに昨年を上回る28万5,000本、1,200万円ほどとなっております。

●町内建設工事の進捗状況について

8月31日現在の工事発注率は、金額で算出しますと81.9%、件数では80.4%となっております。

現在、建設を進めている「ハートフルタウンとうま第2期」宅地造成に伴う道路、水道および下水道工事につきましては、計画工程どおり令和4年1月31日の完成に向け順調に進んでおります。

また、令和3年度から4年度までの継続事業で改修を進めている「スポーツセンター駐車場改修工事」の進捗率は約40%で、本年度の工事量としては、おおむね計画どおりの進捗となっております。

決算は1年間のまちづくりの記録であり、いわば「まちの家計簿」といえるものです。町民の皆さんから納めていただいている町税や、国や道から交付されたお金がどのように使われているのかについて、決算の状況をお知らせします。また、「地方公共団体の財政の健全化に関する法律」に基づき、当町における健全化判断比率・資金不足比率を併せてお知らせします。

令和2年度決算

「わがまちの家計簿」

歳出総額 73億3,518万円

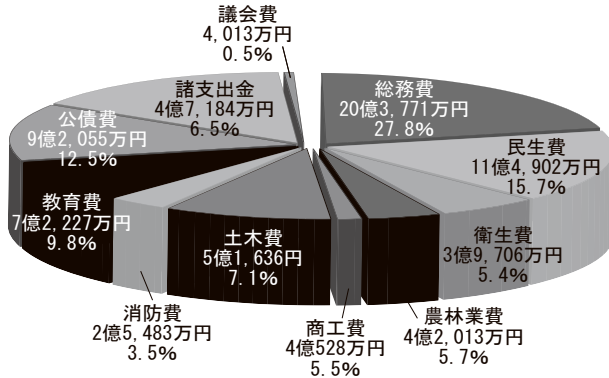

歳入総額 75億1,767万円

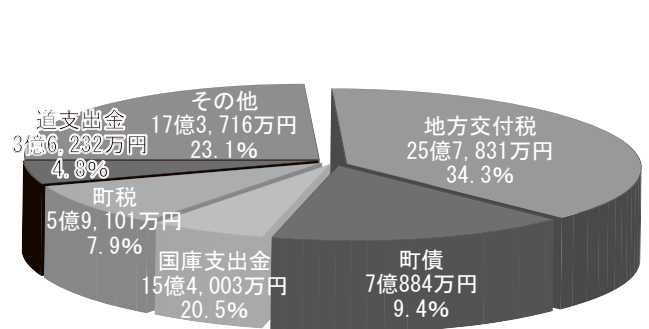

- 一般会計決算額の概要 町の会計の中心で、私たちの生活に最も関わり合いの深いのが一般会計です。令和2年度一般会計では、歳入が75億1,767万円、歳出が73億3,518万円となりました。その差引額約1億8,249万円から、1億2,000万円を地方自治法第233条の2の規定に基づき、基金に積み立て、残り約6,249万円を翌年度に繰り越しています。

会計名	歳入	歳出
国民健康保険（事業勘定）	8億6,355万円	8億5,674万円
国民健康保険（医科診療施設勘定）	1億806万円	1億710万円
後期高齢者医療	1億2,222万円	1億2,221万円
介護保険	11億2,500万円	11億2,482万円
公共下水道事業	1億7,165万円	1億7,161万円

●町債の状況

項目	借入残高
一般会計	91億9,799万8千円
公共下水道事業特別会計	2億1,411万円
水道事業会計	10億4,772万4千円
合計	104億5,983万2千円

※一般会計 実質償還負担額

町債借入残高	将来普通交付税で措置される見込額	実質償還負担額
91億9,799万8千円	48億6,080万1千円	43億3,719万7千円

●健全化判断比率

項目	実質赤字比率	連結実質赤字比率	実質公債費比率	将来負担比率
当麻町の比率	—	—	5.6%	38.2%
早期健全化基準	15%	20%	25%	350%

※実質赤字比率、連結実質赤字比率については、それぞれ赤字額がありません。

●資金不足比率

会計名	当麻町の比率	経営健全化基準
公共下水道事業特別会計	—	20%
水道事業会計	—	20%

※各会計について、それぞれ資金不足額がありません

実質赤字比率 一般会計の赤字の程度を指標化し、財政運営の深刻度を示すものです

連結実質赤字比率 全ての会計における収支額を合算して、赤字の程度を指標化し、まち全体としての運営の深刻度を示すものです

実質公債費比率 借金の返済額やこれに準ずる額の大きさを指標化し、資金繰りの危険度を示すものです

将来負担比率 借金の返済額や将来支払っていく負担額などを、現時点での残高の程度を指標化し、将来財政を圧迫する可能性が高いかどうかを示すものです

資金不足比率 公営企業の資金不足を、公営企業ごとの事業規模である料金収入の規模と比較して指標化し、経営状況の深刻度を示すものです

早期健全化基準・経営健全化基準を超えてしまうと… 「財政健全化計画」・「経営健全化計画」の策定を国から義務づけられ、計画に沿った財政運営などを行い、財政健全化・経営健全化を図ることとなります

●基金などの状況（令和3年3月末現在）

【一般会計】

項目	積立額	
財政調整基金	6億2,400万2千円	
減債基金	6億8,256万5千円	
その他の 目的 基金	公共施設整備基金	4億7,313万4千円
	地域福祉基金	8,837万 円
	農業振興基金	1億1,134万3千円
	森林環境整備基金	395万6千円
	まちづくり基金	6億 654万6千円
小計	25億8,991万6千円	

項目	積立額
北海道市町村備荒資金組合	2億1,041万3千円

【特別会計】

項目	積立額
国民健康保険事業運営基金	7,341万2千円
介護給付費準備基金	7,845万2千円
小計	1億5,186万4千円

合計	29億5,219万3千円
----	--------------

●令和2年度まちづくり寄附金の状況を報告します

【寄附件数】 16,885件

【寄附金総額】 3億8,161万1,530円

令和2年度中にお寄せいただいた寄附金は、いただいた皆様のご意向を元に、次の事業に有効活用させていただきます。

～安全・安心な農産物の生産供給等農業振興に関する事業 4,257万1千円

- スマート農業推進事業 ○良食味米生産事業 ○新規就農相談事業
- アグリサポート事業 ○そ菜・花きハウス等導入事業 ○土壌診断事業
- 中心経営体農地集積促進事業 ○土地条件整備事業 ○カントリーエレベーター機能強化支援事業
- 農業振興資金利子補給事業 ○精米施設無洗米タンク増設事業 ○野菜等集出荷施設予冷庫整備事業

～環境の保全に資する森林整備、水源かん養、環境緑化等に関する事業 5,880万5千円

- 人工林保育事業 ○私有林作業路整備事業 ○森林総合整備事業 ○森林環境保全整備事業
- 長期ビジョン推進事業 ○未来につなぐ森づくり推進事業 ○町産材活用促進事業
- 町有林管理事業 ○町単独町有林整備事業 ○製材加工機械導入事業

～未来を担う子どもの育成支援に関する事業 1億8,957万5千円

- 木育推進拠点施設管理事業 ○くるみなの庭管理事業 ○くるみなの散歩道管理事業 ○特別支援教育事業
- 保育所特別保育事業 ○保育所給食無償化事業 ○学童保育センター運営事業 ○乳幼児健康診査事業
- 子育て総合センター管理運営事業 ○不妊治療費助成事業 ○妊産婦健康診査助成事業
- 田んぼの学校管理事業 ○ふるさと思い出机制作事業 ○田んぼの学校運営事業 ○クラブ活動助成事業
- はばたけふる里応援事業 ○少年ふるさと教室運営事業 ○小学校コンピューター機器導入事業
- 中学校コンピューター機器導入事業 ○小中学生スポーツ振興補助事業 ○子育て支援図書贈呈事業
- 学校図書管職員配置事業 ○修学旅行経費助成事業 ○英会話講師配置事業 ○学力向上外部講師配置事業
- 心の教室相談員配置事業 ○預かり保育事業 ○当麻小学校改修事業 ○中学校教育振興費
- 子育て総合センター改修事業 ○小規模保育所設置事業 ○GIGAスクール構想整備事業

～安全で安心して暮らせるまちづくりに関する事業 9,279万円

- 行政区防犯灯電気料補助事業 ○防犯灯管理事業 ○防犯対策事業 ○地域防災計画等更新事業
- 交通安全啓発事業 ○農用地開発畑砂防整備事業 ○河川管理事業 ○公共施設個別施設計画策定事業
- 西1条道路側溝整備事業 ○町道舗装維持補修事業 ○町道側溝維持補修事業 ○橋梁長寿命化修繕事業
- 橋梁維持事業 ○大雪消防組合当麻消防署単独経費負担事業 ○灯油配管等更新事業

～心がつながる特色あるまちづくりに関する事業 1億1,990万7千円

- 美化推進事業 ○鍾乳洞及びとうまスポーツランド施設管理運営事業 ○スキー場管理事業
- 観光宣伝事業 ○とうまスポーツランド整備事業 ○とうま山パークゴルフ場管理事業
- アスレチック等管理事業 ○健康福祉施設管理運営事業 ○健康福祉施設改修事業
- 地場産品加工研究センター管理事業 ○当麻町PR事業

町職員給与のお知らせ

町職員には、その仕事と責任に応じて給与を支給しています。今月は町民の皆さんに、町人事行政に対する一層のご理解をいただくため、町職員給与の状況をお知らせします。なお、「当麻町人事行政の運営等の状況」については、町ホームページまたは、総務課職員係の窓口でご覧いただけます。

●人件費の状況 [一般会計決算] (地方財政現状調査より)

区分	歳出額 (A)	人件費 (B)	人件费率 (B/A)
2年度	7,335,183 千円	832,438 千円	11.3%

※人件費には一般職の給与のほか、町長や副町長など常勤特別職に支給される給与、議員などの非常勤特別職や会計年度任用職員の報酬などが含まれます。その他、共済費や退職手当組合負担金などが含まれます

●職員給与費の状況 [一般会計予算] (一般職)

区分	職員数 (A)	給与費				一人当り給与費 (B/A)
		給与	期末勤勉手当	職員手当	計 (B)	
3年度	100(2)	342,341 千円	134,256 千円	65,014 千円	541,611 千円	5,310 千円

※職員数・給与費は、当初予算に計上された一般職に関わるもので退職手当組合負担金は含まれていません

※ () 内は再任用短時間勤務職員

●特別職の報酬等の状況 (令和3年4月1日)

区分	給与(報酬)月額	期末手当の支給割合
町長	750,000 円	6月 2.225 月分
副町長	595,000 円	12月 2.225 月分
教育長	565,000 円	計 4.45 月分 職制上の加算措置 有
議長	250,000 円	6月 2.225 月分
副議長	195,000 円	12月 2.225 月分
常任委員長	180,000 円	
議会運営委員長	180,000 円	
議員	170,000 円	計 4.45 月分 職制上の加算措置 有

●職員の平均給料月額および平均年齢の状況 (令和3年4月1日)

区分	平均給料月額	平均年齢
一般行政職	289,634 円	39.8 歳

(給与実態調査より)

●職員手当の状況 (令和3年4月1日)

手当名	当麻町の内容	国の内容
扶養手当	<ul style="list-style-type: none"> 配偶者 6,500 円 扶養親族 子 10,000 円 父母等 6,500 円 満 15 歳の 4 月 1 日から満 22 歳の 3 月 31 日までの子 1 人 5,000 円加算 	同じ
住居手当	<ul style="list-style-type: none"> 自宅の場合 当麻町内に新築または購入した住宅に居住している場合に限り年数を設けず 7,000 円を支給 借家の場合 (家賃 12,000 円を超える者の限る) 町内在住 27,000 円を上限に支給 町外在住 21,500 円を上限に支給 	<ul style="list-style-type: none"> 自宅の場合 は支給なし 借家などの場合は 28,000 円を限度に支給
通勤手当	通勤距離 2 km 以上の場合 2,000 円 / 月	運賃等相当額を支給

◎町職員給与に関するお問い合わせは、総務課職員係 (☎ 84 - 2 1 1 1 内線 115) まで

●「当麻町人事行政の運営等の状況」閲覧方法
インターネットの町ホームページ (<http://town.tohma.hokkaido.jp/>) から「役場業務案内」へ進み、総務課職員係の詳細欄にある「令和3年度当麻町人事行政の運営等の状況」からご覧ください。

●部門別職員数の状況 (各年度4月1日現在) 単位=人

区分	職員数	令和2年度	令和3年度
一般行政部門		74(1)	79
特別行政部門(教育)		18	19(2)
公営企業等	水道	3	3
	下水道	1	1
	その他(国保・介護事業)	15	16
	小計	19	20
合計		111(1)	118(2)

() 内は再任用短時間勤務職員

●職員の初任給の状況 (令和3年4月1日)

区分	当麻町初任給	国初任給
一般行政職	大卒	182,200 円
	高卒	150,600 円

手当名	当麻町の内容	国の内容
期末手当	(支給割合) 6月 1.275 月分	同じ
勤勉手当	12月 1.275 月分 計 2.55 月分	同じ
退職手当	(支給率) 自己都合 勤続20年 19.6695 月分 勤続25年 28.0395 月分 勤続35年 39.7575 月分 最高限度額 47.709 月分	同じ
時間外勤務手当	正規の時間を超えて勤務することを命じられた職員に支給	
寒冷地手当	職員の世帯の区分や扶養親族の数などに応じて支給	

当麻町民のための

パソコン講座

パソコンの基本から便利な使い方をみなさんにお伝えします。

実践して学びたい!という方は、当麻町でも開催している

「ポテト無料パソコン講座」にもぜひご参加ください。

(コロナウイルス感染拡大防止のため対面の講座はしばらくお休みします)

検索のコツを覚えてもっと便利に!

正しい情報が見極められるのが大事だね



分からない事を「検索」するのは慣れていませんか? ニュースで出た地名やスポーツ選手の名前、新しいビジネス用語など、検索機能を活用すると知識が深まりますね。

ですが、様々なページが日々増えていて、単語だけを検索しても参考にならないようなページにあたってしまうことも。どんな内容のページが見たいのか「ぴったりの単語」を思い出すには経験も重要です。検索に慣れるために、どんどん活用してみてください。



知りたいことを調べるために“使える”単語です

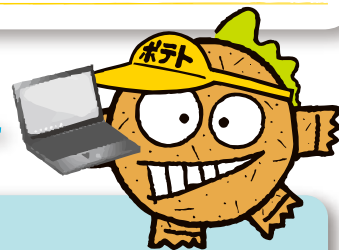

「とは」「意味」

“調べたい単語”のあとにこれらの言葉を入力すると、言葉の意味を解説するページにたどり着きやすくなります。

(例)

Wi-Fi 意味

検索

検索から外したい言葉があるとき

「-」(マイナス記号)

“外したい単語”の前に「-」(マイナス記号)をつけます。

(例)

レシピ 誕生日 -ケーキ

検索

ケーキは準備できたから、料理を探したいな

↑
「マイナス記号」です

あるホームページの中だけを検索したい

「site:http://○○○○○○○」

指定したURL(ページ)の中だけを検索できます。

(例)

「ポテトのホームページ」の中から「番組」に関するページが探せます

番組 site:http://www.potato.ne.jp

検索

いずれかの単語で検索したいとき

「OR」

どちらかだけを検索したい、検索したい言葉がいまいな場合に使います。

(例)

りゅうたくん OR でんすけくん

検索

検索方法のコツはこの他にもたくさんあります!

ぜひ単語やキーワードを使いこなした検索をしてみてください。

インターネット環境導入については、旭川ケーブルテレビ「ポテト」にご相談ください!

総務省では多額の国費補助で整備された情報通信基盤施設の有効活用を事業実施自治体へ指導するとともに、インターネットサービスの一層の利用率向上を目指しています。当麻町では、パートナー電気通信事業者である、旭川ケーブルテレビ「ポテト」と連携し、取り組みを進めています。

お誕生おめでとう

あかちゃん(住所性別・父または母)

三浦ゆうみちゃん(4西3・女・優樹)
岸山 むぎちゃん(3西3・女・誠人)
南 琉一ちゃん(3西3・男・翔太)

お悔やみ申し上げます

廣田ツキミさん (5西3・97歳)
栗谷川英光さん (中 1・90歳)
近藤 清子さん (3西3・76歳)
高井 香織さん (3西3・50歳)
生田 良一さん (宇 2・64歳)
今成 京子さん (4東4・85歳)
岩淵喜波子さん (4南3・89歳)
菅原 貞子さん (宇 3・91歳)
山下 ハナさん (北 3・93歳)

(令和3年8月21日〜9月20日届け出分・町に住民登録があり了承いただいた方のみ掲載)

ありがとうございました

香典返しを廃して社協に

廣田 一長さん(5西3) 2万円
栗谷川昌子さん(中 1) 5万円
近藤 和義さん(3西3) 1万円
高井 正彦さん(3西3) 2万円
今成 貴人さん(北広島市) 3万円
松本 勉さん(宇 3) 2万円
山下 峰幸さん(北 3) 2万円
中西 弘和さん(旭川市) 1万円

まちづくり寄付金(ふるさと納税)として町に(8月分)

586人の皆さんより寄付いただきました

図書の特典

鈴木雅彦さんより12冊の図書を寄贈いただきました。町立図書館で活用させていただきます。

イベントの中止について

11月に開催を予定していた「生涯学習フェスティバル」は、新型コロナウイルス感染症拡大防止のため中止します。

観光施設の今シーズン営業終了

当麻山スポーツランドは10月30日(土)、当麻鐘乳洞、くるみな庭、フィールドボール場、とうま山パークゴルフ場は10月31日(日)で今年度の営業を終了させていただきます。



文壇

習ったばかりの方もぜひご登壇ください

俳句

夜濯^{よすずき}や星の瞬くアロマの香
遠雷や虹の峰より転りぬ
絵団扇や母の手仕事なつかしむ
刈り終えて暗渠工事に実る秋
誓子 忠 好

川柳

盆提灯飾りそびれて妻に詫び
目指す歯の八〇二〇よく噛んで
ヒッチコック思い出させる鳥の群
林 櫻井 清和
おにごっこ みんなですると たのしいな
鍛冶 怜翔(小学1年)
クネクネで おにごっこした たのしいな
石黒 あや(小学2年)
なつにはね あつい日多い あせだくだ
谷口 和花(小学2年)
あついから アイスがないと こまるなあ
射場 悠(小学3年)
魚つり いつまでするの ひまだなあ
谷口 瑛信(小学3年)
せんぷうき いくらかけても あついなあ
池澤 結愛(小学4年)
わくわくで 修学旅行 むかえるよ
小林 史佳(小学6年)
せんぷうき うちわよりもね 楽ちんだ
佐藤 杏咲(小学6年)
最近気温高くて たいへんだ
村澤 悠榎(小学6年)
ふと空を 見上げてみたら 虹見えた
佐藤 結梨(中学2年)
大切な 時を何して
谷 純菜(中学2年)

町長への
手紙

町長への手紙と
町長からご返答

ま ちづくり推進課が行っている薪ストーブやペレットストーブへの補助は問題があるのではないのでしょうか。木質バイオマスは低炭素とされていましたが、180度ひっくり返る報告書が出ました。2021年1月25日に欧州委員会が出した次の報告書です。『The use of woody biomass for energy production in the EU』。報告書は次のように結論つけています。『ほとんどの森林バイオマス（主にペレット・薪などの木質バイオマス燃料）はカーボンニュートラルではない』。『20年を超えると、化石燃料（石炭・石油）よりも温室効果ガスの排出量が多くなる』。「木質バイオマスは環境にやさしい」との見解は訂正される可能性があります。またアメリカ環境保護庁など専門機関が木質バイオマスストーブと呼吸器疾患（喘息・COPD）との関係を指摘しています。健康被害を誘発し、環境にやさしくないのであれば普及させる理由がありません。次年度から木質バイオマスストーブへの補助は中止していただくようお願いいたします。地元木材の有効活用はもちろんです。木造建築や木製の家具、食器、玩具の購入へ補助を出すなど他の方法は採用で。

補助金については、環境問題に配慮した生活と環境にやさしいまちづくりを推進する目的で、平成29年度より薪ストーブや木質ペレットストーブ等の設置に対し補助を行っております。

ご指摘の欧州委員会の報告について、国の見解はEUの公式見解ではなく、木質バイオマスエネルギーに関する欧州の政策検討資料の一つであると認識しているとのこと、我が国における木質バイオマスのエネルギー利用が脱炭素に与える効果については、引き続き詳細な分析が必要と考えており、現時点では、経済産業省で行われている持続可能性WGにおける検討や、「地域内エコシステム」の取組において、ライフサイクルGHGの排出も含めた効率的なサプライチェーンの構築について検討を行っているところであり、それぞれの検討結果を踏まえ、適切な木質バイオマスのエネルギー利用のあり方について整理されるものと考えているとのことであります。

当町としましては、今後もゼロカーボンの取組に貢献できるよう、国の動向を注視しながら推進してまいります。

ご意見ありがとうございました。

町 長への手紙ありがとうございます。木質燃料ストーブ等設置

『みんなのひろば』はみなさんから寄せられた情報などが集まるスペースです。投稿・情報提供などお待ちしております。

●情報発信戦略課情報発信係(☎84-2111)

有料広告



北海道初出店! ナンガ当麻

当麻町に **10/30(土) OPEN!**

これから来る北海道の厳しい冬を快適に過ごすダウンジャケットや、メインアイテムの一つでもあるシュラフのフカフカな寝心地を体験しに来てください! 当店ではか手に入らない限定のアイテムも準備しています。

他にも、キャンパイベントやワークショップを開催し、当麻町の皆様にワクワクして貰えるお店を目指して参ります。

NANGA SHOP TOHMA
ナンガショップ 当麻

〒078-1300 北海道 上川郡 当麻町 市街6区 (世界の昆虫館パピヨンシャトー前)
TEL 0166-56-7972 営業時間 / 11:00-18:00 休業日 / 水曜・木曜

相談支援専門員募集	
募集企業	当麻町社会福祉協議会 ☎0166-84-5711
雇用形態	その他
給与	月額221,500円～380,700円(年齢・経験年数により変動)
勤務時間	午前8時30分～午後5時15分(休憩60分)
休日	土曜、日曜、祝日、年末年始(12月31日～1月5日)
勤務内容	基本相談業務、サービス等利用計画の作成、地域移行・地域定着相談支援、支援困難事例への対応・関係機関への助言、地域の相談支援従事者の人材育成
待遇	雇用保険、労災保険、健康保険、厚生年金
応募資格	・相談支援従事者研修(基礎研修または現任研修)修了者もしくは保健師または精神保健福祉士、社会福祉士 ・普通自動車免許(AT限定可)
勤務先	上川中部基幹相談支援センター 当麻町3条東2丁目11番1号(当麻町役場内)
応募方法	必要書類(履歴書、相談支援従事者研修修了証書の写し、保健師などの資格を有する場合は資格証の写し)提出後、筆記試験・面接
備考	令和4年3月31日までの雇用(令和4年4月1日に上川中部福祉事務組合の設立予定があり、4月からはそちらで雇用される可能性あり)

ドライバー募集	
募集企業	ワークショップさんれっど ☎0166-76-1753もしくは090-5077-8671
雇用形態	パート
給与	時給950円
勤務時間	基本 8:00～10:00 15:00～17:00
休日	土曜、日曜
勤務内容	利用者の送迎業務
待遇	交通費支給、試用期間6カ月
応募資格	要普通自動車免許
勤務先	ワークショップさんれっど 当麻町3条西3丁目12番18号
応募方法	電話連絡後、面談
備考	ハイエースクラスを運転できる方希望

世話人募集	
募集企業	当麻かたるべの森 ☎0166-58-8070
雇用形態	パート
給与	時給950円
勤務時間	午後2時～6時
休日	隔週の土、日曜
勤務内容	世話人(買い物、調理、食器洗い、配膳、掃除など)
待遇	交通費支給、夏季(0.5カ月)冬季(1カ月)手当あり
応募資格	学歴・経験・資格不問、要普通自動車免許、車通勤可
勤務先	グループホームサンライズ 当麻町6条東3丁目6番6号
応募方法	電話連絡の上、履歴書を郵送
備考	長期勤務できる方大歓迎。週2日以上応相談



情報

町内企業の求人情報をご紹介します。就業希望の方は直接事業所にご連絡ください。学生アルバイトについては学校規則を遵守願います。

放課後等デイサービス支援員募集	
募集企業	当麻かたるべの森 ☎0166-58-8070
雇用形態	パート
給与	時給950円
勤務時間	①午後1時～6時(火～金)※週2日以上 ②午前9時～午後6時(土、祝)※月2日以上
休日	日、月曜
勤務内容	障がいを持った小学1年～高校3年を対象に生活能力向上のために必要な訓練、社会との交流、生活指導
待遇	交通費支給(2,000円)、夏季(0.5カ月)冬季(1カ月)手当あり
応募資格	学歴・経験・資格不問、要普通自動車免許、車通勤可
勤務先	メープルリーフ 当麻町4条東2丁目16番3号
応募方法	電話連絡の上、履歴書を郵送(見学可)
備考	長期勤務できる方大歓迎。曜日応相談

放課後等デイサービス支援員募集	
募集企業	当麻かたるべの森 ☎0166-58-8070
雇用形態	正社員
給与	(大卒)月額187,500円～※社会福祉士資格者(短大・専門学校卒)月額167,500円～
勤務時間	午前9時～午後6時
休日	日、月曜
勤務内容	障がいを持った小学1年～高校3年を対象に生活能力向上のために必要な訓練、社会との交流、生活指導
待遇	交通費支給(2,000円)、(夏季1.5カ月、冬季2カ月)、資格手当、住宅手当、退職金(1年以上勤務)
応募資格	学歴・経験・資格不問、要普通自動車免許、車通勤可
勤務先	メープルリーフ 当麻町4条東2丁目16番3号
応募方法	電話連絡の上、履歴書を郵送(見学可)
備考	長期勤務できる方大歓迎。曜日応相談

世話人兼支援員募集	
募集企業	当麻かたるべの森 ☎0166-58-8070
雇用形態	パート
給与	時給950円
勤務時間	(平日)午後2時～6時 (土、日、祝日)午前9時～午後6時
休日	
勤務内容	世話人(買い物、調理、食器洗い、配膳、掃除など)、支援員(利用者の身の回りのサポート)
待遇	交通費支給、夏季(0.5カ月)冬季(1カ月)手当あり
応募資格	学歴・経験・資格不問、要普通自動車免許、車通勤可
勤務先	グループホームゆうあい 当麻町6条東3丁目6番5号
応募方法	電話連絡の上、履歴書を郵送
備考	長期勤務できる方大歓迎。曜日応相談

求人情報の広報紙への掲載は2号までとします(当麻町ホームページは限度無し)。掲載を希望する事業主の方は、まちづくり推進課(☎84-2111)にお問い合わせください。

Library

らいぶらりい

図書館からのお知らせ



マスコットキャラクター
「TO-マン」と「ライちゃん」

当麻町立図書館(☎84-2566)

ホームページ <http://lib.net-bibai.co.jp/tohma/>●休館日 毎週月曜日/年末年始/祝祭日(11/3を除く)
特別整理期間

●開館時間 9時30分～17時15分(木曜日は11時～19時)

声に出したくなる♪不思議なタイトルの絵本

今月は声に出して言いたくなる不思議な響きのタイトルの絵本を紹介します。どんな内容なのか興味を持ち、そこから親子での楽しいお話との出会いになれば幸いです。下記のリスト以外にもたくさん絵本がありますのでご覧ください。

●絵本リスト

タイトル	作者名
ギョギョギョつり	矢野 アケミ
ぐるぐるうずまき	三輪 一雄
ころころころ	元永 定正
すーびょーるーみゅー	谷川 俊太郎
つるかめ つるかめ	中脇 初枝
でっこりぼっこり	高畠 那生
でんぐり でんぐり でんぐりこ	長野 ヒデ子
どどどどど	五味 太郎

タイトル	作者名
トペラトト	田島 征三
プチョロピッチョロはどこ?	大島 妙子
へろへろおじさん	佐々木 マキ
ぼんぼんポコポコ	長谷川 義史
もけら もけら	山下 洋輔
もっちゃん もっちゃん もい もっちゃん	土屋 富士夫
ヤッホー ホイホー	スズキ コージ

たかだ かおる
高田 郁 (1959～)

Bookトリビア

兵庫県宝塚市出身の高田さんは父親の影響で山本周五郎の作品に親しみ、時代小説好きになりました。大学卒業後に司法試験を受けた時期もありましたが、1993年に「川富士 立夏(かわふじ りっか)」のペンネームで漫画原作者としてデビューしました。

その後40代半ばに再び山本周五郎に衝撃を受け、また目の病気を患ったことをきっかけに、後々人生を後悔しないよう時代小説作家に転身し、2009年より開始した『みをつくし料理帖』シリーズはTVドラマ・映画化する大ヒット。2017年には時代小説初心者向けのおすすめの1冊を高田さんが選ぶ高田郁賞が三省堂書店より創設されています。

その他在館本:『あきない世傳 金と銀』シリーズ、『銀二貫』他

さよならも言えないうちに
川口 俊和



「コーヒーが冷めないうちに」シリーズの4作目が登場。「最後」があるとわかってはいたのに、なぜそれがあの日だと思えなかったのか…。家族に、愛人に、恋人に会うために、過去に戻れる不思議な喫茶店を訪れた4人の男女の物語。1作目と2作目「この嘘がばれないうちに」の間のお話。

月曜日の抹茶カフェ
青山 美智子



川沿いの桜並木のそばに佇む喫茶店「マールカフェ」が、定休日の月曜日に一度だけ「抹茶カフェ」を開くことに。一杯の抹茶から始まるさまざまな出会いが、東京と京都をつなぐ12カ月の心癒されるストーリー。

常識のない喫茶店
僕のマリ



失礼な客は容赦なく「出禁」。セクハラ、モラハラ、もちろん許しません。そんな異色の喫茶店で繰り広げられる闘いの数々! 喫茶×フェミニズム、店員たちの小さな抵抗の日々を描く読んでスッキリお仕事エッセイ。

新刊書

アイスクライシス	笹本 稜平
アフター・サイレンス	本多 孝好
炎上フェニックス	石田 衣良
オーラの発表会	綿矢 りさ
おまえなんかに会いたくない	乾 ルカ
ガラスの海を渡る舟	寺地 はるな
川のほとりで羽化するぼくら	彩瀬 まる
邯鄲の島遙かなり 上	貫井 徳郎
逆玉に明日はない	楡 周平
九十八歳。戦いやまず日は暮れず	佐藤 愛子
教場X	長岡 弘樹
ゴースト・ポリス・ストーリー	横関 大
こども六法の使い方	山崎 聡一郎
コロナ狂騒録	海堂 尊
シークレット・エクスプレス	真保 裕一
推理大戦	似鳥 鶏
聖刻	堂場 瞬一
脱炭素革命への挑戦	堅達 京子
地中の星	門井 慶喜
透明な螺旋	東野 圭吾
とにもかくにもごはん	小野寺 史宜
熱風団地	大沢 在昌
バスクル新宿	大崎 梢
ばにらさま	山本 文緒
パラダイス・ガーデンの喪失	若竹 七海
暮鐘	今野 敏
帆神	玉岡 かおる
みとりねこ	有川 ひろ
やさしい猫	中島 京子
嗟う淑女二人	中山 七里

新刊児童図書

アンパンマンとゆうれいせん	やなせ たかし
いっばいさんせい	宮西 達也
おかあさんごめんなさい	みやにし たつや
おやすみなさい	いもと ようこ
きかせてあなたのきもち	長瀬 正子
きつね	柳田 国男
チーム七不思議はじめます!	七都 にい
ヒグマの旅	二神 慎之介
ぼくが見える?	パクジヒ
めしつかい猫と運命の宝石	あんびる やすこ

ピックアップ! 今月の3冊



地域子育て支援拠点

子育て総合センター内
☎84-5440

※来園の際は、スポーツセンターまたはテニスコート横の駐車場をご利用ください

わくわく教室 午前9時30分～11時30分

開催日	内容
10月13日(水)	リトミック
10月20日(水)	ミニ運動会 対象 2～3歳の親子 締切 10月13日(水)
10月27日(水)	消防車見学 締切 10月20日(水)
11月10日(水)	晴天時/公園あそび(ダンボールそり) 荒天時/ダンボールあそび
11月17日(水)	晴天時/しゃぼん玉 荒天時/色付きしゃぼん玉 (汚れてもいい服装でお越しください)

よちよち教室(1歳児対象) 午前9時30分～11時30分

開催日	内容
11月12日(金)	楽器あそび

- 絵本の貸し出し 午前9時～午後5時
開館日であればいつでも利用可能。
貸出期間は2週間までです。
絵本～1回5冊まで



⑧ 障がいのある方を理解するために(2)

○盲ろう

視覚と聴覚の両方に障がいを併せ持つ方のことをいいます。発症の経緯はさまざま、見え方、聞こえ方の状態や程度も人それぞれです。視覚と聴覚以外の障がいを併せ持つ場合など多様なため一人一人に合わせた支援が必要です。



○肢体不自由

肢体不自由のある方の中には、上肢や下肢に切断や機能障がいのある方、座ったり立ったりする姿勢保持が困難な方、脳性まひの方などがいます。また、病気や事故で脳が損傷を受けた方の中には、体のまひや機能障がいに加えて、言葉の不自由さや記憶力の低下、感情の不安定などを伴う方もいます。

《気をつけること》

- ・車いすを使用している人に話し掛ける時は、腰をかがめて目線を合わせましょう

ましゅまる教室(0歳児対象) 午前10時～11時30分

開催日	内容
10月15日(金)	乳幼児の心肺蘇生法 講師 消防署職員 定員 10組(定員になり次第締め切ります) 締切 10月13日(水)
11月5日(金)	ベビーマッサージ 講師 藤野 千加子 氏 持ち物 バスタオル、オムツ、飲み物 参加費 300円(オイル代) ※参加費を添えてお申し込みください 定員 10組(定員になり次第締め切ります) 締切 11月2日(火)

特別行事

開催日	内容
10月25日(月)	親子deヨガ 時間 ①10時～10時40分「親子ヨガ」(1～3歳) ②11時～11時30分「ベビョガ」(3か月～1歳) 場所 子育て総合センター 講師 フリーヨガインストラクター 青木こずえ氏 持ち物 ①ヨガマット(②バスタオル、タオル、飲み物) 服装 動きやすい服装 定員 各10組(定員になり次第締め切ります) 締切 10月20日(水)まで
11月8日(月) 10時～ 11時30分	子育て講演会 場所 子育て総合センター 演題 「子どもの心の発達と親の関わり」 講師 臨床発達心理士 中山 美知子 氏 定員 10組(定員になり次第締め切ります) 託児あり 締切 11月2日(火)

※新型コロナウイルス感染拡大防止のため、参加される方は、事前にご連絡をお願いします。また、新型コロナウイルス感染症による緊急事態宣言などが発出された場合は、内容が変更になることがあります。

- 子育て相談 午前9時～午後5時
開所日であればいつでも相談に応じます。
・来所相談(事前に電話をお願いします)
・電話相談(☎84-5440へお電話ください)

- ・肢体の不自由な人の中には、自分で移動できる人もたくさんいます。どのようなサポートが必要なのか確認しましょう



○内部障がい

内部障がいは、内臓などの機能が低下している状態で、身体障害者福祉法では心臓機能、じん臓機能、呼吸器機能、ぼうこうまたは直腸機能、小腸機能、ヒト免疫不全ウイルス(HIV)による免疫機能、肝臓機能の7種類の機能障がいと定められています。

《気をつけること》

- ・外見からわかりにくく、周りから理解されにくいことがあります
- ・障がいのある臓器だけではなく、全身状態が低下しているため、体力が低下し、疲れやすい状況にあります。疲労が溜まり、集中力や根気に欠けるなど、外見からはわかりにくい不便さを抱えていることを理解し、できるだけ負担を掛けない対応を心掛けます

- 上川中部基幹相談支援センター
当麻町3条東2丁目11番1号(当麻町役場内)
☎84-7111 FAX84-7333
メール kitayon@potato.ne.jp
- 虐待防止センター専用電話
☎84-7222(※24時間対応)

業務拡大のため パート社員募集

有料広告

旭川ケーブルテレビ ポテトは、「地域に密着貢献・密着・活性化」をスローガンに暮らしを支えるサービスを展開する地域密着型のインフラ企業です。一緒に地域の未来のために働きましょう!

内容 スマートフォン、モバイルサービス等 契約受付業務

ポテトが提供する格安スマートフォン(MVNO)をはじめ、ポテトサービス全般に関して、窓口での契約内容の説明やお客様の問合せなどに応じます。また、スマートフォンの操作説明をはじめとする契約後のアフターフォローも行います。※採用後に研修を行いますので、未経験の方もご安心下さい。

勤務 10:00~16:00(要相談)・平日シフト制 休日 土・日

場所 ポテトサービスセンター(Plus・愛別・当麻【2022年開設予定】)

給与 時給 1,000円

応募 まずはお気軽にお電話ください。☎0166-22-0707(電話受付/9:00~17:00)
担当/総務部 茅野(チノ)、上田



安さもサポートも、ポテトであんしん!



ポテトスマートフォン

月額基本料 **980円** (税込1,078円)



通常通話 **半額!**
30秒 **10円** (税込11円)

選べる **高速通信容量!**
1GB 月額 **200円** (税込220円) ~ 最大 **20GB!**

選べる **かけ放題!**
10分間 月額 **860円** (税込946円)
何度でも

※1 月額基本料とは音声機能付帯料+高速通信容量0GB(通信速度最大200Kbps)。
※2 ポテトサービス(テレビ or ネット or ポテトでんき)加入割引適用後の料金です。未加入の場合は月額+500円(税込550円)
※3 2021年9月11日より国内通話時オートプレフィックス適用となり、通話料は従来の20円(税込22円)/30秒の半額となります。ただし適用外の番号もあります。

スマホデビューの方にも、他社から乗換えの方にも選ばれています!

ポイント1 月々の基本料金 **ずっと同じ!**

ポイント2 余った通信容量は **翌月繰り越し!**

ポイント3 窓口サポート・講座 **何回でも無料!**

〈ポテトスマホのお見積り・ご契約・サポートはこちら〉 ※新型コロナウイルス感染拡大防止のため、当面の間営業時間を短縮させていただきます。

〈新店舗〉ポテトサービスセンター Plus
旭川市8条西2丁目1-15 ☎0166-22-0707
営業時間 / 9:30~16:00 電話受付 / 9:00~17:00

年中無休
無料駐車場あり



ポテトサービスセンター愛別サテライト
愛別町本町170番地 共生型交流館ほんで内 ☎0166-67-2250
営業時間 / 10:00~15:00 定休日 / 毎週水曜日・土日祝

離婚時の厚生年金分割制度

離婚した場合、婚姻期間中の厚生年金を当事者間で分割することができます。

年金分割の方法として、「合意分割」と「3号分割」の2種類の方法があり、両方とも離婚後2年以内に手続きを行う必要があります。(年金分割を定める調停などの長期化で離婚後2年を経過した場合は、調定などの成立日から6カ月以内であれば手続き可能です)

●合意分割 2人からの請求により、年金を分割できます。年金分割の割合は、双方の合意または裁判手続きによって決定されます。

●3号分割 サラリーマンの妻である専業主婦の方など、国民年金第3号被保険者であった方からの請求により、年金を分割できます。年金分割の割合は、2分の1ずつとなります。平成20年4月以降の第3号被保険者期間中の報酬額が分割の対象です。

●詳しくは… 旭川年金事務所 (☎27-1611)

訓練生募集

「北海道障害者職業能力開発校」では、障がいをお持ちの求職者を対象に令和4年度の訓練生を募集します。

●受付期間 11月1日(月)～19日(金)

●選考試験日 12月6日(月)

●選考場所 北海道障害者職業能力開発校

●試験内容 数学、国語、面接

●詳しくは… 最寄りのハローワークまたは北海道障害者職業能力開発校(〒073-0115 砂川市焼山六十番地 ☎0125-52-2774 FAX0125-52-9177)

生活・仕事相談会

「かみかわ生活あんしんセンター」は、さまざまな理由から生活に困っている方のご相談にのるために、北海道上川総合振興局が業務委託をしている相談窓口です。

●開催日時 10月21日(木)

●時間 ①午後1時～1時50分

②午後2時～2時50分

●場所 公民館まとまーる 小会議室2

●対象者 生活・仕事についてお悩みの方

●相談料 無料

●申込期日 10月20日午後3時まで

●申し込み・問い合わせ先 自立支援事業所「かみかわ生活安心センター」(☎38-8800 FAX33-0021)

社会保険料(国民年金保険料)控除証明書

国民年金保険料について社会保険料控除の適用を受ける場合には、「社会保険料(国民年金保険料)控除証明書」の添付が義務付けられています。令和3年中に国民年金保険料を納付された方には、控除証明書が送付されます。年末調整や確定申告の際には、控除証明書や領収書が必要となりますので、大切に保管してください。

●1月1日～9月30日に保険料を納付

10月下旬～11月上旬に控除証明書が送付されます

●10月1日～12月31日に保険料を納付

令和4年2月上旬に控除証明書が送付されます

●詳しくは… ねんきん加入者ダイヤル(☎0570-003-004 I P 電話などからは☎03-6630-2525)

公共交通機関の利用

公共交通機関は、二酸化炭素の排出量も少なく一度に大勢の人を運べるので、環境に優しい移動手段で私たちの生活に不可欠です。特に車の運転免許証を持たない方や学生、高齢者にとってなくてはならないものとなっています。

しかし近年、人口減少や少子高齢化、自家用自動車の普及などにより、町内のみならず北海道全体の公共交通機関の利用者が減少していて、それに起因する収支悪化により、将来的に必要な公共交通機関の確保が難しくなることが懸念されます。

将来的にも必要な公共交通機関の維持、また環境の観点からも町民皆さんの利用促進に向けたご協力をお願いします。

●詳しくは… まちづくり推進課 (☎84-2111)

年
末調整説明会廃止

例年実施していた年末調整等説明会は、情報提供体制の見直しを図り令和3年度以降廃止することとしました。

今後は、国税庁ホームページ内の年末調整に関する特設ページやWeb-Tax-TVなどの動画よりいつでもどこからでも必要な情報をご覧になれますのでご活用ください。

●詳しくは… 役場税務住民課税務係(☎84-2111)または旭川東税務署(☎23-6291)

火災・救急出動状況

【火災】

9月合計	2件
令和3年累計	4件

【救急】()内は搬送人数

9月	急病	9件(9人)
	一般負傷	3件(3人)
	交通	1件(1人)
	その他	1件(1人)
	合計	14件(14人)
令和3年累計		175件(151人)

【交通事故】

人身	2件
物損	7件
死者	0人
傷者	2人
北海道内の死者数	83人

もちつき利用の登録

毎年、年末時期はもちつき利用申し込みが大変多く、希望どおりの利用が難しいなどの状況が生じています。また、現在大人数での抽選会開催が難しい状況であるため、本年度は、代表者による抽選を中止しグループ登録申込時に希望工程を聞き取り、農林業振興課職員による代理抽選順で利用日を決定する特別対応方式をとります。

●利用期間 12月1日(水)～30日(木)午後1時～5時

●グループに加入できる方 町内在住者

●グループの人数 5人以上

●登録申し込み方法 11月10日(水)までに農林業合同事務所内(J A 当麻2階)農林業振興課農政係へ申込用紙を提出してください。

※申込用紙は農林業振興課窓口にあります

●利用日決定方法 申し込み順に町職員による決定順の代理抽選を行い、その順番で希望利用日を決定します。

※特別対応の流れについて、申込用紙と一緒に資料を渡します

●注意事項

・もち米は1グループ60kgまでしか加工できません。また他のグループと重複して登録することはできません

・今回はもちつき以外の加工はできません

・申し込み多数の場合、利用できない場合があります

●詳しくは… 農林業合同事務所内(J A 当麻2階)農林業振興課農政係(☎84-2123)

げんきの素

217

減塩のヒント

前回のコラムでは、高血圧治療の基本は生活習慣の改善とお伝えしました。今回は減塩のお話です。体にはもともと、塩分が足りなくなった時のために体に塩分を再吸収する仕組みがありますが、取りすぎると体の血圧を上げる原因となります。普段から塩分を取りすぎている方は、減塩が大切です。以下のことを意識して減塩してみましょう。

- ①普段食べている食品や調味料の塩分量を知る
- ②減塩食品を活用する
調味料や加工品、菓子類などさまざまな減塩食品があります
- ③ご飯食のすすめ ※パン、麺類と比べて塩分量0g
- ④汁物や麺類の汁は残す
- ⑤野菜摂取で食塩を体から排泄する ※腎臓の病気をもちの方は主治医にご相談ください。
- ⑥食べる量を減らす

- ⑦調味料は食材の表面につける ※食材の表面につけることで、舌に直接塩味を感じやすくなります
- ⑧汁物は具沢山にする
- ⑨香辛料や酸味、香味野菜を使う
- ⑩だしを活用する

●詳しくは… 保健福祉課健康推進係(☎84-2111内線173・174)

成年後見制度普及啓発講演会

旭川成年後見支援センターでは、成年後見制度についての講演会を開催します。

成年後見制度とは、認知症や知的障がい、精神障がいなどで判断能力が十分ではない方が、契約をしたり財産管理をすることが困難な場合に、本人に不利益が生じないように支援することにより「本人が安心して生活する権利」を守る制度です。

●講演内容

- ・ 知っておきたい終活のはなし～相続と遺言・任意後見～
- ・ 法テラスの使い方

●日時 11月19日(金)午後2時～3時30分

●会場 旭川勤労者福祉会館2階大会議室

●申し込み 11月15日(月)までに旭川成年後見支援センターへお申し込み下さい。

●詳しくは… ☎070-0035 旭川市5条通4丁目 旭川市ときわ市民ホール1階 旭川成年後見支援センター (☎23-1003 FAX23-1118)

メール kouken@asahikawa-shakyo.or.jp

自衛官募集

●自衛官候補生

- ・ 資格 日本国籍を有し、採用予定月の1日現在18歳以上33歳未満の男女
- ・ 受付期間 年間を通じて行っています
- ・ 試験期日 11月14日(日)または15日(月)

●陸上自衛隊高等工科学校生徒(一般)

- ・ 応募資格 日本国籍を有し、男子で中卒(見込み含む)17歳未満の者
- ・ 受付期間 11月1日(月)～令和4年1月14日(金)
- ・ 試験期日 第1次試験/令和4年1月22日(土)～1月23日(日)

●試験会場 陸上自衛隊旭川駐屯地(旭川市春光町)

●詳しくは…

自衛隊旭川地方協力本部北地区隊(☎54-5617)

役場総務課防災係(☎84-2111内線112・114)

除雪サービス

虚弱、心身の障がい、傷病などの理由で除雪をすることが困難な高齢者(おおむね500㎡以内に除雪を援助できる子または子の配偶者などが居住している場合は除く)や、障がいがある方の世帯に対して除雪サービスを実施します。

●対象世帯

- ・ 介護保険要支援・要介護の認定を受けている方みの世帯または要支援、要介護認定者と75歳以上の高齢者のみで構成されている世帯
- ・ 単身世帯などで緊急通報装置の貸与を受けている世帯
- ・ 生活援助ヘルパーの派遣、配食サービスを利用している世帯
- ・ 重度の身体障がい者と75歳以上の高齢者のみで構成されている世帯
- ・ 中度の肢体不自由者および内部障がいのある方のみで構成されている世帯
- ・ 病弱な75歳以上の高齢者のみで構成されている世帯などで地域ケア会議により必要と認められた世帯

※集合住宅などにお住まいの方は対象となりません

●除雪の内容

- ・ 除雪する場所は、玄関から道路までの生活路(歩行に支障のない幅)
 - ・ 原則1日1回(町道の除雪作業が実施された日と同様で降雪量10㎝を目安とする)
 - ・ 除雪の時間は指定できません。また、吹雪や視界不良時は危険なため作業できません
- ※生活路以外の場所(車庫の前、ゴミ捨て場など)の除雪および排雪(除雪した雪の搬出)は行えません

※本事業は、地域住民皆様のご協力のもと実施しています

●利用料 作業員1回250円・機械作業1回500円

●申し込みに必要なもの 印鑑

●申込期限 10月25日(月)

●詳しくは… 保健福祉課介護係(☎84-2111内線177・178)

高齢者福祉サービス

高齢者が住み慣れた地域で暮らしていけるよう、生活に必要なサービスを提供しています。令和2年度の利用実績は次のとおりです。

事業名	事業内容	利用者数	延べ回数	単価	自己負担額	町負担額
外出支援サービス事業	福祉車両で居宅と医療機関などの間を移送して日常生活を支援します	町内19人 町外51人	町内60回 町外463回	町内1,500円/回 町外4,500円/回	町内500円/回 町外30km未満 2,030円/回 町外30km以上 2,540円/回	2,173,500円
生活援助ヘルパー派遣事業	ホームヘルパーが居宅を訪問して軽易な日常生活上の援助を行い、自立した生活の継続を支援します	0人	0回	1,200円/1時間	100円/30分	0円
除雪サービス事業	除雪が困難な高齢者などに対し、必要に応じて除雪のサービスを提供します	98世帯	3,171回	【人力】 800円または880円/30分 【機械】 1,600円または1,760円/30分 【重機】 3,300円/回	【人力】250円/回 【機械・重機】500円/回	5,773,118円
配食サービス事業	調理が困難な高齢者などを定期的に訪問し、栄養バランスの取れた食事を提供するとともに安否確認を行い、健康保持および孤独感の解消を図ります	14人	2,044食	650円/食	350円/食	1,434,888円
緊急通報装置貸与事業	一人暮らしの高齢者などに対し緊急通報装置を貸与し、急病や災害時に迅速に、かつ適切な対応を図ります	27件	—	【機種代金】 ・緊急通報装置 1台13,750円(設置費含) ・緊急通報装置および子機 1台46,970円(設置費含) ・利用料 緊急通報装置 月418円	【設置費】(初回のみ) ・緊急通報装置2,030円 ・緊急通報装置および子機 7,120円 【利用料】 緊急通報装置および子機設置者のみ月810円	299,261円
生活支援ショートステイ事業	介護福祉施設などの空きベッドを利用し、一時的な宿泊により養護し、生活習慣などの指導および体調の調整を図ります	0人	0日	【介助費用】6,700円/日 【食費】朝362円、昼600円 夕430円	【利用料】1,420円/日 【食費】朝362円、昼600円 夕430円	0円

※サービスを利用する場合、一定の要件があります

●詳しくは… 保健福祉課介護係 (☎84-2111内線 177・178)

必ずチェック 最低賃金！ 使用者も 労働者も 厚生労働省北海道労働局労働基準監督署（支署）

北海道内で事業を営む使用者およびその事業場で働く全ての労働者（臨時、パートタイマー、アルバイトなどを含む）に適用される北海道最低賃金（地域別）が右のとおり決定されました。

北海道最低賃金

時間額

889円

効力発生日
令和3年10月1日

- 最低賃金には、精皆勤手当、通勤手当、家族手当、臨時に支払われる賃金および時間外等割増賃金は算入されません。
- 最低賃金額以上の賃金を支払わない場合は、最低賃金法違反として処罰されることがあります。
- 特定の産業（「処理牛乳・乳飲料、乳製品、糖類製造業」、「鉄鋼業」、「電子部品・デバイス・電子回路、電気機械器具、情報通信機械器具製造業」、「船舶製造・修理業、船体ブロック製造業」）で働く労働者には北海道の特定（産業別）最低賃金が適用されます。

高齢になり、若い頃と比べて、食事の量は減っていませんか？

食事の量が減ると、体に必要な栄養素の不足につながります。そして、筋力が低下し、要介護の一手手前の状態である「フレイル」が進んでしまう可能性があります。

1. 昨日の食事を振り返って、1品でも食べたものに○をつけてみましょう！

①肉類		②魚介類		③卵	
④大豆・大豆製品		⑤牛乳・乳製品		⑥野菜	
⑦海藻類		⑧いも		⑨果物	
⑩油を使った料理					

2. 三食合わせて、バランスよく10品の食品を取ることを意識しよう！

栄養素の働きから食品は、(1)体をつくるもの、(2)エネルギーのもととなるもの、(3)体の調子を整えるものの3つに分類できます。毎日上表に示した10品目を食べることができれば、食品をバランスよく取ることができ、健康な体の維持につながります。

(1)体をつくるもの

たんぱく質

上表の①～⑤

(2)エネルギーのもと

脂質・炭水化物

上表の⑧・⑩

(3)体の調子を整えるもの

ビタミン・ミネラル

上表の⑥・⑦・⑨

3. たんぱく質を積極的に摂取しよう！

たんぱく質は、“体の筋肉を作るために必要な栄養素”であり、不足すると筋力低下につながります。さらに進むと、下の図のように身体機能が落ち、身体活動量と食欲の低下などの悪循環からフレイルの進行につながります。

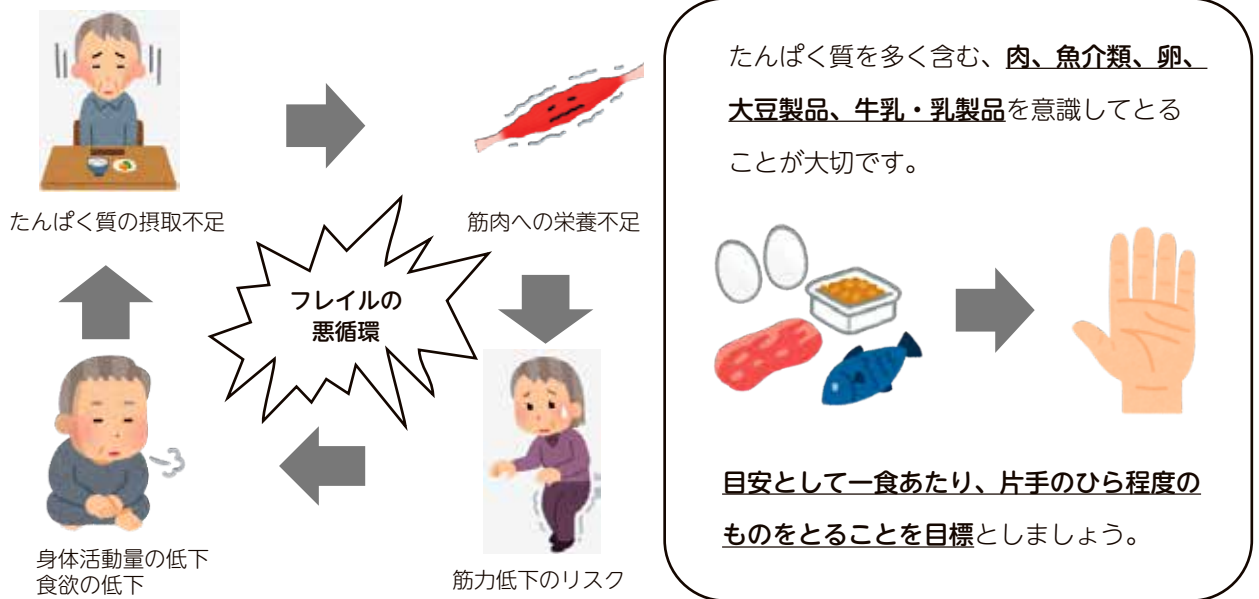

●詳しくは… 当麻町地域包括支援センター（保健福祉課介護係） ☎ 84-2111

★暖房器具からの火災を防ぎましょう！★

気温が低くなり、暖房器具を使用する機会が多くなる季節になりました。暖房器具からの火災を防ぐため次のことに注意してください。

- ①暖房器具の近くに洗濯物やカーテンなど燃えるものを置かない。
- ②暖房器具に給油するときは必ず火を消し、蓋をしっかり閉める。
- ③暖房器具の分解掃除、集合煙突の掃除などメンテナンスを定期的実施する。

暖房器具火災は少しの注意で予防できます。暖房器具を使用するときは、必ず取扱説明書を読み正しく取り扱いましょう。



日	月	火	水	木	金	土
	11 ・広報「我が郷土」発行日 ・子宮・乳がん検診(対象地区 =中央1・3・4区、市街3区)	12 ・リハビリ器具開放日 保セ 9:00~11:00	13 ・医科診療所午後休診 ・ふれあいサロン開設日	14 ・リハビリ器具開放日 保セ 9:00~11:00	15 ・道民交通安全日 ・声かけあいさつ運動の日 ・秋の全道火災予防運動(31日まで) ・国民年金・厚生年金支払日	16 ・屋内遊技場の開放 保セ 10:00~18:00
17 ・宇園別小学校学習文化発表会 ・道民家庭の日 ・健康診査、特定健診、胃・肺・大腸・前立腺がん検診(対象地区=全町) ・屋内遊技場の開放 保セ 10:00~18:00	18 ・健康診査、特定健診、胃・肺・大腸・前立腺がん検診(対象地区 =中央2区、中央4区、中央7区、市街9区)	19 ・健康診査、特定健診、胃・肺・大腸・前立腺がん検診(対象地区 =中央1区、中央3区、宇園別全区、市街4区、市街8区)	20 ・医科診療所午後休診 ・イチイ学園開設日	21 ・健康診査、特定健診、胃・肺・大腸・前立腺がん検診(対象地区 =中央6区、北星全区、開明区、市街6区)	22 ・当麻中学校学校祭 ・健康診査、特定健診、胃・肺・大腸・前立腺がん検診(対象地区 =伊香牛全区、東区、緑郷区、市街3区)	23 ・当麻町交通安全日 ・屋内遊技場の開放 保セ 10:00~18:00
24 ・当麻小学校学習発表会 ・屋内遊技場の開放 保セ 10:00~18:00	25 ・上・下水道使用料納入期限 ・心配ごと相談 ・ヘルシーシャワー休館日	26 ・リハビリ器具開放日 保セ 9:00~11:00	27 ・医科診療所午後休診 ・ふれあいサロン開設日	28 ・リハビリ器具開放日 保セ 9:00~11:00	29	30 ・屋内遊技場の開放 保セ 10:00~18:00
31 ・屋内遊技場の開放 保セ 10:00~18:00 ・観光施設クローズ	1 ・国民健康保険税第4期納入期限 ・介護保険料第4期納入期限 ・後期高齢者医療保険料第4期納入期限 ・声かけあいさつ運動の日	2 ・リハビリ器具開放日 保セ 9:00~11:00	3	4 ・リハビリ器具開放日 保セ 9:00~11:00 ・乳児・1歳6ヵ月健診 保セ 13:00~	5	6 ・屋内遊技場の開放 保セ 10:00~18:00
7 ・消防団家庭査察日 ・屋内遊技場の開放 保セ 10:00~18:00	8	9 ・リハビリ器具開放日 保セ 9:00~11:00	10 ・医科診療所午後休診 ・ふれあいサロン開設日 ・広報「我が郷土」発行日 ・子宮・乳がん検診(対象地区 =中央6区、開明区、市街1・8・9区)	11 ・冬の交通安全運動(20日まで) ・リハビリ器具開放日 保セ 9:00~11:00	12	13 ・屋内遊技場の開放 保セ 10:00~18:00
14 ・屋内遊技場の開放 保セ 10:00~18:00	15 ・道民交通安全日 ・声かけあいさつ運動の日	16 ・リハビリ器具開放日 保セ 9:00~11:00	17 ・医科診療所午後休診 ・イチイ学園開設日	18 ・リハビリ器具開放日 保セ 9:00~11:00	19	20 ・屋内遊技場の開放 保セ 10:00~18:00

保セ 保健福祉センター

医科診療所受付時間 ※水曜日は午後休診、土、日・祝祭日は休診

[午前]月～金曜日 8:30～11:30 [午後]月・火・木・金曜日 13:00～17:30

※新型コロナウイルス感染症拡大により、日程が変更になる場合があります

※当麻町カレンダーでは、観光施設クローズ日を10月24日としていましたが、10月31日に変更します。詳細は10ページ。

「新北海道スタイル」継続支援事業

当麻元気に！ 当麻で元気に！

感染拡大防止のため「新北海道スタイル」に沿った7つのポイントプラス1を確実に実施している事業者に対し、5万円を交付します。

※新北海道スタイル7つのポイントプラス1とは…①従業員のマスク着用やこまめな手洗いを行っている②従業員の健康管理を徹底している③施設内の定期的な換気を行っている④設備・機器などの定期的な消毒・洗浄を行っている⑤人と人との接触機会を減らす(2m程度の距離の確保、間仕切りなどの活用や人数制限、空席の確保)⑥利用者への咳エチケットや手洗いの呼びかけ⑦事業所の取り組みを積極的に周知する プラス⑧北海道コロナ通知システム接触確認アプリ(COCOA)の周知

●対象者 当麻町内の事業者(宗教法人は除く)

●交付額 事業者につき5万円

●申請方法 12月15日(水)までに、役場総務課で申請を行ってください

●申請に必要なもの 申請書、印鑑

●詳しくは… 総務課防災係(☎84-2111内線112・113・114)



COCOA
ダウンロード



申請書
ダウンロード

当麻町の新型コロナウイルスワクチン接種状況 (10月5日現在)：接種対象者約5,900人

1回目接種終了 **5,169** 人 接種完了 **4,983** 人

※受ける方の同意なく接種が行われることはありません

～接種会場に来られる方へのお願い～



指定時間に来場



予診票は書いておく



腕を出しやすい服装



封筒の中身を全て持参

連携協定により旭川市内でも集団接種ができます

- 【接種場所】
- 旭川市総合防災センター(旭川市東光27条8丁目) 1日当たりの受入人数は12人
 - イオンモール旭川駅前(旭川市宮下通7丁目) 1日当たりの受入人数は6人
 - イオンモール旭川西(旭川市緑町23丁目) 1日当たりの受入人数は6人

予約は旭川市新型コロナコールセンター(☎25-3501)へ

※旭川市内の医療機関で接種を希望する場合は、旭川市ホームページ内「新型コロナワクチン接種医療機関予約受付状況」で医療機関と対象者を確認の上、直接医療機関にお申込みください

コロナ禍沈静化「緊急事態宣言解除」も当麻町ワクチン接種完了率84.4%

インド発祥デルタ株の脅威。ワクチン接種率の向上、感染予防対策の効果などにより、北海道に8月27日より発令されていた緊急事態宣言が9月30日をもって解除されました。

当麻町においても感染された方が複数名いらつしやつたこと、北海道公表情報で明らかになっていました。健康に回復されましたことを願います。

10月5日現在、国民12歳以上接種対象者の接種完了率(2回接種)は61.5%。政府が推進された希望される全ての対象者への接種を10月から11月にかけて終えるという目標は、達成に向かっていきます。

当麻町では、町立診療所、当麻内科ペインクリニック、町保健福祉課を中心とした官民連携の総力をあげたワクチン接種対応により、個別接種・集団接種を並走させ、12歳以上接種対象者約5,900人の10月5日現在接種状況は、接種完了(2回接種)4,983人・接種率約84.4%。町では、おおむね希望される方の接種が完了したものと判断しています。

案内準備から発送、接種会場受付から接種まで、すべてのスタッフみなさんのお力、また、事前確認など円滑接種にご協力いただいた町民みなさんに対し、感謝とお礼を申し上げます。

岸田文雄内閣総理大臣が誕生されました。また、今津寛介旭川市長が誕生されました。国・道・上川中央部1市8町が連携し、国難に立ち向かう。コロナ禍が収束するには時間がかかりますが、感染拡大防止と社会・経済活動の両立へ、地域で共に支えあう町民みなさんのご理解とご協力のほど、よろしくお願いたします。

当麻町長 村椿哲朗

ワクチン詐欺に注意！

「優先的に新型コロナウイルスワクチンの接種ができる」「接種には予約金が必要」など、嘘の情報を流す不審な電話にご注意ください。また厚生労働省を名乗り、次のようなメールが送る詐欺も発生しています。ワクチン接種予約をメールでお知らせすることはありませんのでご注意ください。

From: 厚生労働省 <rh@miaoxichen_cf>

To: [REDACTED]

新型コロナワクチン接種について予約受付のお知らせ

インフルエンザワクチン予防接種料助成

町では次のとおりインフルエンザワクチン接種料金の一部を助成しています。なお、接種期間は令和4年1月31日までです。

対象者(注1)	1歳～中学生	65歳以上(注2)
接種場所	・当麻町立診療所 ・当麻内科ペインクリニック	・当麻町立診療所 ・当麻内科ペインクリニック ・旭川市内の指定医療機関
接種回数	13歳未満／2回 13歳以上／1回	1回
接種料金	無料	町内医療機関／1,250円 旭川市内医療機関／1,510円 ※生活保護受給者は無料
持ち物	・本人確認のできるもの(健康保険証など) ・母子健康手帳	・本人確認のできるもの(運転免許証や健康保険証) ※生活保護受給者は町発行の証明書
指定医療機関以外で接種した場合	申請により支払った金額を助成します(上限2,750円) 【申請時に必要なもの】 ・領収書 ・接種を証明するもの(予診票のコピーや母子健康手帳) ・印鑑 ・振込先口座の通帳の写し	1,510円を超える料金を支払った場合、申請により支払額から1,510円を差し引いた金額を助成します(上限2,400円) 【申請時に必要なもの】 ・領収書 ・接種を証明するもの(予診票のコピー) ・印鑑 ・振込口座の通帳の写し

(注1) 予防接種を受ける当日の年齢で、当麻町の住民基本台帳に記載されている方

(注2) 60歳から64歳までの方で、心臓・腎臓もしくは呼吸器の機能、またはヒト免疫不全ウイルスによる免疫の機能に障害があり、1級の身体障害者手帳を有する方、または同程度の障がい有する方も対象となります。

●詳しくは… 子どもの接種について～子育て支援課子育て支援係(☎84-5440)

高齢者の接種について～保健福祉課健康推進係(☎84-2111内線172・173)

町立診療所でのインフルエンザ予防接種

町立診療所では、10月14日(木)よりインフルエンザワクチンの予防接種を始めますが、電話による完全予約制としますので、接種を希望する方は次のとおり必ず電話にて予約をお願いします。

なお、新型コロナウイルスワクチンの個別接種の都合により、当面の間は決められた接種日のみ予約可能となります。

予約連絡先	当麻町立診療所
電話番号	84-2335
予約受付時間	・月、火、木、金曜日：午前10時～12時 午後1時～3時 ・水曜日：午前10時～12時 ※土、日、祝日は受け付けできません

電話のみ予約が可能です。窓口では受け付けできません

日々 勉強
日々 感謝

18



当麻町長 村橋哲朗

「未来の農業を創る」次世代トマト収穫支援Google開発へ旭川高専2年生・上田一磨さん挑戦

「未来の農業を作りたい」。北海道新聞記事で町在住、旭川高専2年生の上田一磨さんが取り上げられた。上田さんは同校「旭川トマト研究会5G部局」チーム代表者。高専ワイヤレスIoTコンテストにアイデア「次世代トマト収穫支援Google with 5G」を応募し見事採択された。技術実証を進めている。

内容は、国内・国外の野菜生産で生産額トップを誇るトマト収穫を支援する次世代トマト収穫支援Googleの開発。糖度・酸度・大きさの推定機能、市場価格推定による収穫時期の最適化機能をもたせるもの。支援Googleが5Gネットワークに接続されることで、Googleから得られる高精細画像を無圧縮でクラウドサーバにアップロードし、AIで解析後、解析結果をGoogleヘルパーンさせるまでの一連動作を低遅延で実現可能。

さらに、同じ農場で支援Googleを装着した業者者のデータを高速に同期し、最適な協働作業を実現。トマト以外の野菜にも適応可能なシステムであり、農業のDX化に大きく貢献できるといふ。

「スマート農業」、農業デジタル変革(DX)。昨今、耳にする機会が多い言葉。農業者の高齢化や労働力不足が進む中、デジタル技術を活用して効率の高い営農を実現しつつ、消費者ニーズをデータで捉え、消費者が価値を実感できる形で農産物・食品を提供していく農業への変革が求められている。上田さんのチャレンジはまさに「未来の農業を創る」ものだ。

上田さんの実家はトマト栽培農家。父、上田浩さんは当麻町そ菜研究会トマト部会長を務められ、収益性の高い産地形成に先導的なお力をいただいている。実家の収穫を手伝う中で「どれがおいしいトマトなのか知りたい」との好奇心から、農家の負担軽減につなげようと同校の仲間とともに開発に乗り出した。

当麻町の強みである水稲を軸とした、施設園芸作物との複合経営による「稼ぐ農業モデル」。日本一の高級ブランドスイカ「でんすけすいか」、北海道一生産量を誇るキュウリ、高品質なキクやバラなどの花き類と並び、その一翼を担うのがミニトマト栽培だ。

2017年6月に初稼働した当麻農協ミニトマト選果施設は、国内初の糖度測定センサー装置をはじめ、傷や大きさをカメラで判別し機械が自動で仕分けるなどの最新技術が凝縮されたオートメーション施設。町も施設整備補助で後

押しさせていただいた。このほかにも育苗施設からの一元的な苗供給、ハウス施設整備助成など、当麻農協や関係団体、町が連携し栽培促進の下支えを行っており、順調に実績をあげられている。

これまで、当麻町をはじめ主要他産地も高収益作物栽培促進として施設整備などハード事業を推進してきたが、上田さんの技術開発は栽培現場の「人」に着目した新たな視点でのソフト事業。科学の力で、収益性の向上と作業負担軽減につながるイノベーション(技術革新)を目指されている。先端

技術が組み合わせられたハード事業とソフト事業の両輪、次世代農業を切り拓く力、とても興味深い。

「親への恩返しも含めて完成させたい」と今年中の完成を目指す上田さん。さらにその先の実用化までには、乗り越える課題があるのかもしれないが、農業の未来、郷土を思う若者のチャレンジが結実されることを願っている。

人のうごき

9月末現在・()内は前月比

総人口	男	女	世帯数
6,288(-5)	2,912(3)	3,376(-8)	3,030(-5)
0~19歳	20~39歳	40~64歳	65歳以上
903(-2)	858(-1)	1,908(-3)	2,619(-3)



今月の表紙写真
「おいしい秋見つけた！」

毎週土曜日に開催される「有機朝市」9月には収穫終盤の茄子が並んでいました色とりどりで美味しそうな野菜たちこれからは秋の野菜にバトンタッチします(詳細は4ページ)

次号発行は11月10日(水)です

「我が郷土」10月号(令和3年10月11日発行)通巻1115号
●発行/当麻町 ●編集/情報発信戦略課
〒078-1393 北海道上川郡当麻町3条東2丁目11番1号
☎0166-84-2111 FAX0166-84-4883
ホームページ <http://town.tohma.hokkaido.jp>
Eメール kouhou@town.tohma.hokkaido.jp
フェイスブック <https://www.facebook.com/town.tohma>
ユーチューブ <https://www.youtube.com/user/TohmaTownHokkaido>