



我が郷土

11

November 2021 (令和3年)
No.1116
広報とうま



冬の足音
聞こえる



当麻の記憶 130 memory

將軍山入り口から見た北星2区の今と昔

当麻町は令和4年5月に開拓130年を迎えます。当麻が辿ってきた歴史は当麻町史(昭和50年発行)や当麻百年史(平成4年発行)などの資料で知ることができますが、町民の皆さんがどのような生活を送ってきたのか?その記憶を未来に残すために、当麻町に長くお住いの方にお話を聞き、その内容を「当麻の記憶」と題して来年5月号まで毎月、我が郷土に掲載していきます。

伊藤昭さん(昭和3年3月5日生)は、北星地区に生まれ、今も旧北星小学校裏に居を構えています。北星小学校がある土地はもともと伊藤家が所有する土地でした。学校を建てるにあたり別の土地と交換し、学校が建てられました。昭和5年に建てられた校舎は今の校舎程大きくなく、伊藤さんの住居の周辺にも多くの教員住宅がありました。先生との親交が深く、田植えや稲刈り作業を先生の奥さんに手伝ってもらったこともあったそうです。

当時は子どもも多く200人程の生徒が通っていたそうです。伊藤さんも含めやんちゃな子が多く、体育館ではぶつかりながら走り回り、おとなしい子は壁の際に避難しじつとしていたそうです。北星地区は山間地域ではないため、子どもたちが遊ぶのも学校の周辺が多かったそうです。スキーはすぐ近くにある將軍山で楽しんでいました。北星小学校に向かう側の急な斜面で滑り、麓にある雪に埋もれた小屋をジャンプ台に使っていたそうです。学校のスキー授業でも將軍山を使っており、山までは学校の裏側からスキーを履いたまま、田んぼの上を通り向かったそうです。將軍山の方面に住む子どもはスキーで圧雪されたこの道が近道になることから、冬は通学に使っていたとか。戦時中、隣接する緑郷地区は軍用地だったため土地に入ることはできませんでした。軍用地の麓にある現在の北星3区は、「袋地」と呼ばれ、北星とは違う地区として扱われていたそうです。

伊藤さんは19歳の時、北星地区の消防団(第四分団)に入団しました。44年間に籍し分団長も勤めました。入団当時は戦時中だったため若い力が足りな

く、今よりも頻繁に火災が起きていたため、現場の最前線で消火活動を行っていたそうです。この頃は人力で水を汲み上げ放水する腕用(手動式)ポンプを使用していました。4人でようやく持ち上がるほどの重さで、現場についた頃には体力が消耗し、消火活動では役に立たなかったそうです。その後、ラビット消防ポンプと呼ばれるエンジン式のものに変わりましたが、導入当初はリヤカーに載せ、自転車でけん引し現場に向かうというやはり体力を消耗するものでした。オート三輪が普及し始め、荷台に載せ移動できるようになりましたが、舗装されていないでこぼこ道だったため、3人掛かりでポンプを抑えながらの移動で、頭をぶついたり怪我が絶えなかったそうです。

長年、町内の火災現場で消火作業を続けてきた伊藤さん。北星地区にある民家に隣接する納屋が全焼した火災が一番壮絶だったそうです。伊藤さんともう一人の若手が母屋を何とか守ろうと必死でノズルを握り、何とか母屋に燃え移るのを防いだのですが、ほっとして消防番屋に戻り、お互いの顔を見合うとそれぞれの顔半分は火傷を負っていたそうです。





当麻の記憶 130 memory

緑郷1区の開拓当時(左)と現在

緑郷地区は、先月号でご紹介した開明と同じく戦後に開拓された土地です。戦時中は軍用地として使われており、伊藤さん(右ページ)のお話によると緑郷地区を旧兵舎、開明地区を新兵舎と呼んでいたそうです。「畑を耕していると地中に埋まった大砲の弾が鋏に当たった」と話すのは、「長峰」と呼ばれる細長い丘と屏風山に挟まれた山間に住む太田瑞景さん(昭和22年1月27日生)。軍用地だった時代、長峰から屏風山に向かって砲撃訓練をしていたようですが山まで届かない砲弾は、その後、畑地となる場所に落ちたため、畑を耕していると鋏の刃が砲弾に当たることがよくあったそうです。

太田さん一族は樺太白主(シラヌシ)からの引き揚げ者です。父親はニシン漁で栄えた頃の漁師で、樺太では趣味で2頭の馬を所持するなど裕福な暮らしを送っていました。財産を残し緑郷に移住してからは180度逆転した生活となったそうです。樺太に住んでいた頃、郵便局に積み立てがあり、当時のお金で毎年2000円の年金が戻るものだったため、贅沢な暮らしをしなければ衣食住に困ることはないと考えていましたが戦後、貨幣価値が一気に変わり貯蓄としての役割は全く果たさないものとなってしまいました。農業以外に食べていく術がなかったのですが、漁師だったためノウハウは全くなく、さらに農作業中、鋏が足に刺さるのを負ってしまつてから他の人と同じように作業することは不可能となりました。太田さんは学生服が買えず、アメリカからの援助物資の中に小さな背広があり、それを学校に着ていったそうです。冬は前述の大砲の弾をストンプで温め、子どものおむつでくるんだものを湯たんぽ代わりに使っていたそうです。

緑郷は現在5区まで住所がありますが、昔は9区まであり今の当麻ダムやその奥にも集落がありました。当時はダムの奥に住む住民の意見が強く、緑郷小学校はダムの向こう側に建てようという話もあったそうです。しかし当麻山の麓から縦に伸びる地区のため住民のことを配慮し今の場所に建てられたそうです。

当麻ダムは昭和26年に着工されました。緑郷地区

には食品などを扱う店が一件ありましたが、現在の緑郷小学校横にある公営住宅付近に一時的に店舗がオープンし、お酒などが販売されていたそうです。利用するのはダムの作業員がほとんどで地域の人がこのお店で買い物することはあまりなかったそうです。

緑郷小学校は開校当初、中部部までありましたが、太田さんが中学生の頃は当麻中学校に統合されていました。バスで中学校まで通ったそうですが、北星地区を巡回するバスのため当麻山麓で中学生は降ろされそこから徒歩で学校に向かったそうです。当麻山の道路淵には4畳半から6畳程の穴が3カ所以上掘られ、家庭から出る糞尿が捨てられていました。汲み取り会社がない時代、農家は糞尿を自分の畑に撒いていましたが、畑を持たない市街地区の住民はこの穴を肥溜めとして利用していたそうです。その道路を通学路として使っていた太田さん。臭いはもちろんですが雨の日は道路に流れてきたそうです。過酷な幼少期を過ごした太田さんですが、いつ外国の軍隊が攻めて来るかとおびえて過ごす、父が樺太で経験した暮らしよりは良かったのではないかと話していました。





原さんはくるみなの庭で花育の他に木育を伝える活動も行っている



当麻町で木育マイスターとして活動する石黒さん(左)と



原さんは当麻山キャンプ場の薪棚製作も手掛けている

木育マイスターが考える 木育

第44回全国育樹祭が10月9・10日、北海道を会場に開催されました。育樹祭は継続して森を守り育てることの大切さを普及啓発するため開催される全国行事で、天皇后両陛下がお手植えされた樹木の皇族殿下によるお手入れ行事や式典行事、参加者による育樹活動などが毎年行われています。10日に北海道立総合体育センター「北海きたえーる(札幌市)」を会場に開催された式典行事では4人の木育マイスターが登壇。その一人として当麻町で活動する原弘治さんが登壇し、自身の活動紹介と自分が持つ木育の概念を発表しました。

木育マイスターとは、木育を普及させるために北海道が認定する資格で、平成22年より養成研修を行い、令和3年1月で284人が登録されています。木育の理念を広めながら、自身の木育活動はもとより、地域で行われる木育活動のコーディネート役も担います。

原さんは第41回技能五輪 家具の部で金メダルを獲得した腕利きの家具職人。平成29年より地域おこし協力隊員として当麻町に移住し、令和2年4月からは町内で合同会社フィールドギフトを立ち上げ家具の製作などを行っています。また伊香牛3区に「IKAUSI CLASS(イカウシクラス)」と名付けた山林を所有しており、森の中のツリーハウス作りなどの自然体験プログラムで木から生まれるコミュニケーションを進めています。今年4月からは、くるみなの庭の管理者と連携し、木育だけでなく花育の普及にも力を注いでいます。

「私たちの生活の中にはさまざまな木が使われている。どんな木が使われているか？どうしてその樹種を使うのか？どういう特徴があるのか？木のことを理解できるともっと人生が豊かになるはず」というのが原さんの木育に対する考え方。昭和56年生まれの前さんは「大量生産の時代に生まれ育ち、生み出された生產品にはプラスチックが多用されていました。今そのプラスチックから生まれたごみが環境問題となっています。ビニール袋から紙袋へ転換していくように、木材はサステイナビリティの観点からも材料として有効なものだと思っています」と話します。

「しっかりとメンテナンスを続ければ100年住むことも可能」と言われる木造住宅。木を伐った後も、木を植えて育てれば、家を建て替える必要がなくなる100年後には木が育っています。木を大切に使うこと、循環の意識を持つことも木育の大切な視点の一つとして原さんは捉えています。

当麻町では、原さんと(株)とうま振興公社職員の石黒康太郎さんも木育マイスターとして活動しています。2人は主に当麻山を活動拠点にし、さまざまな木育プログラムを提供しています。休日にちよっと訪れて木育を体験してみたいかがでしょうか？

【育樹祭典の様子はYouTubeで公開されています】



まちづくりを考える

当小6年が模擬議会

当麻小学校(布施司校長) 6年生45人が10月6日、模擬議会を体験しました。



総合学習の一環として行ったもので、実際に町議会が開会される役場内の議事堂を使用。子どもたちは議長、質問側、答弁側に役割を分け、交代しながら議事を進めました。

1学期に行われた修学旅行での見聞をもとに、新たな観光施設や特産品の認知度を広める案などをフリップを活用して説明。また問題となっている熊の被害についても意見が出され、子どもたちは真剣な表情で、質疑答弁を重ねながら議会の仕組みを学習しました。

収穫の秋を満喫

ココペリで農産物販売会

10月9日、ピザハウスココペリ駐車で農産物の販売会が行われました。

安心安全な農産物の魅力を知ってもらおうと7月から毎月1回、町内の生産者が集まり行っているもので、この日は今シーズン最後の開催となりました。



コロナ禍による3回目の緊急事態宣言解除から1週間。農産品その他、服飾品販売やキッチンカーなども出店し、来場者は澄みわたる秋空の下、収穫の秋を満喫していました。

キャンプ場の今後について学ぶ

今後について学ぶ

キャンプ場関係者情報交換会

キャンプ場の魅力向上・活性化に向けた情報交換会が10月13日、当麻町で行われました。

アウトドアブームにより利用者が増加しているキャンプ場が、今後持続経営できるような運営方法を見出すことと、関係者のネットワーク構築を目的に上川総合振興局が主催した。初めに郷土資料館ここからを会場に、東川町で自然ガイドとして活動する鳥羽晃一さんから自然環境の持続的な活用についての講演を受けた後、ワークショップを実施。その後、とうまスポーツランドキャンプ場で実地見学を行いました。



道具の向上などにより、手軽に楽しめるようになったキャンプ。参加者はマナーや正しい使い方を伝える方法や今後の発展性について意見を交わしました。

コロナ終息に

願いを込めて

プレミアム付き商品券第3弾

新型コロナウイルス感染症終息に願いを込めて当麻町は、昨年、今年春に引き続きプレミアム商品券第3弾を発行。11月1日から販売を開始しました。

町内店舗で7500円分の買い物ができるチケットを5千円で販売。20000冊に対して14084冊の予約申し込みがありました。残冊の追加購入には3125人から申し込みがあり、10月15日に村椿哲朗町長と遠藤憲彦副町長が抽選。当選者には10月27日から発送された引換券によりお知らせしています。

商品券は1月31日までに指定の場所引き換え。利用可能期間は令和4年2月28日までとなります。



コロナ過での選挙「前回選挙」に比べ投票率ダウン

第49回衆議院議員総選挙・第25回最高裁判所裁判官国民審査結果

●投票所別投票率

| 投票所 | 当日有権者数(人) | | | 投票者数(人) | | | 投票率(%) | | |
|-----------------------|-----------|-------|-------|---------|-------|-------|--------|-------|-------|
| | 小選挙区 | 比例代表 | 国民審査 | 小選挙区 | 比例代表 | 国民審査 | 小選挙区 | 比例代表 | 国民審査 |
| 第1投票所 (公民館まとまーる) | 3,884 | 3,884 | 3,878 | 2,489 | 2,489 | 2,480 | 64.08 | 64.08 | 63.95 |
| 第2投票所 (宇園別公民分館) | 696 | 696 | 696 | 391 | 391 | 391 | 56.18 | 56.18 | 56.18 |
| 第3投票所 (伊香牛ぶらっとホール) | 296 | 296 | 296 | 182 | 182 | 182 | 61.49 | 61.49 | 61.49 |
| 第4投票所 (北星公民分館) | 445 | 445 | 445 | 277 | 277 | 277 | 62.25 | 62.25 | 62.25 |
| 第5投票所 (開明公民分館) | 170 | 170 | 170 | 110 | 110 | 110 | 64.71 | 64.71 | 64.71 |
| 合計 | 5,491 | 5,491 | 5,485 | 3,449 | 3,449 | 3,440 | 62.81 | 62.81 | 62.72 |

●小選挙区選出議員選挙得票結果 ※掲載は届け出番号順

| 得票数 | 候補者氏名 | 政党名 |
|--------|----------|----------------------|
| 127票 | さいとう 忠 行 | NHKと裁判してる党弁護士法72条違反で |
| 1,496票 | にしかわ 将 人 | 立憲民主党 |
| 1,767票 | 東 くによし | 自由民主党 |

- ・投票総数 3,449
- ・有効投票数 3,390
- ・無効投票数 59

●比例代表選出議員選挙政党別得票結果 ※掲載は届け出番号順

| 得票数 | 政党名 |
|----------|----------------------|
| 55票 | 社会民主党 |
| 445票 | 公明党 |
| 918,461票 | 立憲民主党 |
| 76,538票 | 国民民主党 |
| 1,131票 | 自由民主党 |
| 291票 | 日本共産党 |
| 213票 | 日本維新の会 |
| 131票 | れいわ新選組 |
| 35票 | 支持政党なし |
| 55票 | NHKと裁判してる党弁護士法72条違反で |

- ・投票総数 3,449
- ・有効投票数 3,351
- ・無効投票数 98

●最高裁判所裁判官国民審査開票結果

| 裁判官の氏名 | 罷免を可とする投票数 | 罷免を可としない投票数 |
|---------|------------|-------------|
| 深 山 卓 也 | 238 | 3,155 |
| 岡 正 晶 | 185 | 3,208 |
| 宇 賀 克 也 | 210 | 3,183 |
| 堺 徹 | 187 | 3,206 |
| 林 道 晴 | 226 | 3,167 |
| 岡 村 和 美 | 205 | 3,188 |
| 三 浦 守 | 206 | 3,187 |
| 草 野 耕 一 | 198 | 3,195 |
| 渡 邊 恵理子 | 191 | 3,202 |
| 安 浪 亮 介 | 180 | 3,213 |
| 長 嶺 安 政 | 206 | 3,187 |

- ・投票総数 3,440
- ・有効投票数 3,393
- ・無効投票数 47

第49回衆議院議員総選挙の投票(および第25回最高裁判所裁判官国民審査)が10月31日、町内5カ所の会場で一斉に行われました。本町の投票率は小選挙区62・81%(前回比0・41ポイントダウン)、比例代表62・81%(前回比0・39ポイントダウン)。前回の選挙と比べ、投票率が減少しました。



●令和3年度当麻町予算執行状況(令和3年9月30日現在)

| 会計名 | 当初予算額 | 補正額 | 現行予算額 | 歳入 | | 歳出 | |
|------|------------------|-------------|--------------|--------------|-------|--------------|-------|
| | | | | 収入済額 | 収入率 | 支出済額 | 支出率 |
| 一般会計 | 65億5,900万円 | 3億2,182万8千円 | 68億8,082万8千円 | 29億4,525万8千円 | 42.8% | 25億772万8千円 | 36.4% |
| 特別会計 | 国民健康保険(事業勘定) | △20万3千円 | 9億1,039万7千円 | 3億2,058万6千円 | 35.2% | 3億40万6千円 | 33.0% |
| | 国民健康保険(医科診療施設勘定) | 263万円 | 1億1,463万円 | 4,821万1千円 | 42.1% | 4,854万3千円 | 42.3% |
| | 後期高齢者医療 | 0 | 1億2,490万円 | 5,915万4千円 | 47.4% | 3,884万2千円 | 31.1% |
| | 介護保険 | 852万円 | 11億5,832万円 | 5億6,264万2千円 | 48.6% | 4億7,078万1千円 | 40.6% |
| | 公共下水道事業 | 645万5千円 | 1億6,045万5千円 | 5,850万5千円 | 36.5% | 4,590万3千円 | 28.6% |
| 合計 | 90億1,030万円 | 3億3,923万円 | 93億4,953万円 | 39億9,435万6千円 | 42.7% | 34億1,220万3千円 | 36.5% |

令和3年度上半期町財政状況
わがまちの
家計簿

●令和3年度当麻町水道事業会計歳入歳出執行状況

| 会計名 | 当初予算額 | 補正額 | 現行予算額 | 上半期収支金額 (4/1~9/30) | 収支率 |
|-------|-------------|---------|-------------|-----------------------|-------|
| 収益的収入 | 1億9,452万6千円 | 0円 | 1億9,452万6千円 | 7,040万2千円 | 36.2% |
| 収益的支出 | 1億9,452万6千円 | 0円 | 1億9,452万6千円 | 3,454万2千円 | 17.8% |
| 資本的収入 | 8,671万5千円 | 1,200万円 | 9,871万5千円 | 506万円 | 5.1% |
| 資本的支出 | 2億71万7千円 | 1,200万円 | 2億1,271万7千円 | 3,603万5千円 | 16.9% |

まちの財政は、皆さんから納めていただいている町税や、国や道からの交付金などで賄われています。町では町民の皆さんに、まちの家計簿を知っていただくため財政状況を年2回公表しています。今回は、令和3年度上半期(4月1日から9月30日まで)の財政状況をお知らせします。

●令和3年度当麻町一般会計歳入執行状況

(令和3年9月30日現在)

| 区分 | 現行予算額 | 収入済額 | 収入率 |
|-------|--------------|--------------|-------|
| 町税 | 5億8,145万1千円 | 2億8,397万2千円 | 48.8% |
| 地方交付税 | 23億9,342万4千円 | 19億8,657万5千円 | 83.0% |
| 国庫支出金 | 5億598万9千円 | 1億1,744万4千円 | 23.2% |
| 道支出金 | 3億4,797万3千円 | 7,530万3千円 | 21.6% |
| 町債 | 5億2,775万1千円 | 0 | 0.0% |
| その他 | 25億2,424万円 | 4億8,196万4千円 | 19.1% |
| 歳入合計 | 68億8,082万8千円 | 29億4,525万8千円 | 42.8% |

●令和3年度当麻町一般会計歳出執行状況

(令和3年9月30日現在)

| 区分 | 現行予算額 | 支出済額 | 支出率 |
|------|--------------|-------------|-------|
| 議会費 | 4,314万8千円 | 2,117万9千円 | 49.1% |
| 総務費 | 14億9,425万7千円 | 5億7,120万5千円 | 38.2% |
| 民生費 | 11億3,465万1千円 | 5億1,086万8千円 | 45.0% |
| 衛生費 | 4億5,264万5千円 | 2億414万7千円 | 45.1% |
| 農林業費 | 3億5,291万8千円 | 6,999万円 | 19.8% |
| 商工費 | 3億7,209万2千円 | 1億6,713万円 | 44.9% |
| 土木費 | 6億8,094万3千円 | 1億6,727万9千円 | 24.6% |
| 消防費 | 2億671万3千円 | 8,238万4千円 | 39.9% |
| 教育費 | 5億3,391万2千円 | 1億9,714万8千円 | 36.9% |
| 公債費 | 10億1,453万5千円 | 5億1,639万8千円 | 50.9% |
| その他 | 5億9,501万4千円 | 0 | 0.0% |
| 歳出合計 | 68億8,082万8千円 | 25億772万8千円 | 36.4% |

※収入率、支出率および収支率は現行予算額に対するものです

お誕生おめでとう

あかちゃん(住所性別・父または母)

- 佐々木 墨ちゃん(3東3・男・亨伍)
- 中島 礼煌ちゃん(4南3・男・久滋)
- 片原 駕弦ちゃん(東1・男・康夫)
- 六田 琉云ちゃん(3西4・男・一輝)
- 北川 翔琉ちゃん(4西3・男・雅矢)
- 松本 結翔ちゃん(3東3・男・翔太)

お悔やみ申し上げます

- 藤森 ソメさん (6東4・101歳)
- 瀬戸 恵子さん (5西4・73歳)
- 高縁 静江さん (4東2・85歳)
- 生田 光男さん (宇2・95歳)
- 中西 菊子さん (中1・89歳)
- 羽角美智子さん (4西3・80歳)
- 山崎 義通さん (5東3・76歳)
- 左近 幸則さん (開1・77歳)
- 知野アキ子さん (3西4・78歳)

(令和3年9月21日〜10月20日届け出分・町に住民登録があり了承いただいた方のみ掲載)

ありがとうございます

香典返しを廃して社協に

- 藤森 隆憲さん(旭川市) 3万円
- 生田 富子さん(宇) 1万円
- 羽角 仁さん(4東3) 1万円
- 左近 恵子さん(開1) 3万円
- 知野 誠一さん(3西4) 1万円

まちづくり寄付金(ふるさと納税)として町に(9月分)

1199人の皆さんより寄付いただきました

「我が郷土」への有料広告掲載

● 広告掲載の対象

- ・町内の私企業など
- ・公共性および町事業などに深く関わる私企業など
- ・その他、広告として掲載することが妥当であると町長が認めるもの

● 広告掲載できないもの

- ・広報の公共性および品位を損なう恐れのあるもの
- ・風俗営業の規制及び業務の適正化等に関する法律(昭和23年法律第122号)第2条に掲げる営業に該当するもの
- ・政治活動、宗教活動および意見広告に関わるもの
- ・公の秩序または善良な風俗に反するもの
- ・広報紙に掲載することが好ましくないと町長が別に定めるもの(要綱取り扱い内容)

● 広告掲載料

- ・ ページ1段 (縦8.0cm × 横18.2cm) 1回 10,000円
- ・ ページ2段 (縦16.0cm × 横18.2cm) 1回 20,000円
- ・ ページ3段 (1ページ相当) 1回 30,000円

● 当麻町広報有料広告掲載要綱をご確認ください

詳しい内容は町の公式ホームページ (<http://town.tohma.hokkaido.jp/kouhou/kouhoukoukoku/>) へアクセスしてください。また、情報発信戦略課情報発信係窓口でもご覧いただけます。

● 問い合わせ・申し込み先 情報発信戦略課情報発信係 (☎84-2111内線126・128)

北星地区に郵便ポストが設置されました

地域の要望により、北星公民分館前に郵便ポストが設置されました。皆さんご利用ください。



● 町職員退職者(令和3年10月31日付) 坪井 俊樹(建設水道課 技師)

文壇

俳句

習ったばかりの方もぜひご登壇ください

老残の身を仲秋の月照らし過ぎ

夕日中風をはこびぬ赤とんぼ

稲妻や既読のつかぬ一時間

草もみじ土管から顔猫二匹

川柳

朝いちでスマホ確認座りション

町民は岸田の出来が気に掛り

あついひは みんなでぶーる

うみにいき かにつりをした たのしいな

がくどうが つまんないなあ なつやすみ

なつやすみ いろんながくしゅう たいへんだ

ニコニコで みんなとあそぶ たのしいよ

ひっこしだ あたらしい家 あと七日

夏休み やつぱりやはり キャンプだな

森の中 セミの声がね きこえてる

気もちいい 太陽出てる ときの風

一学期 成績表は 見せれない

ひまわりに 負けないくらい ニッコリと

佐藤 結梨(中学2年)

村澤 悠榎(小学6年)

佐藤 杏咲(小学6年)

坂本 夕真(小学5年)

池澤 結愛(小学4年)

矢野 結愛(小学4年)

三浦 大夢(小学3年)

あたらしい家

射場 悠(小学3年)

石黒 あや(小学2年)

林 義明

浅見 莉杏(小学1年)

大久保虎琉(小学1年)

米田 光杏(小学1年)

光杏(小学1年)

石黒 あや(小学2年)

たのしいよ

あたらしい家

あたらしい家

あたらしい家

あたらしい家

あたらしい家

あたらしい家

町長への
手紙町長への手紙と
町長からご返答

中学校からスキー場までの道道でよくエゾリスがひかれていきます。今年も2匹を確認しています。多分もう少し犠牲になっていくのではないかと思います。エゾリスの橋をつくることはできないでしょうか。十勝の方では、設置されているところもあるそうです。自然豊かで教育に力を入れている当麻町のアピールにもよいと思います。

町長への手紙ありがとうございます。エゾリスが生息しており、キャンプ場やくるみなどの散歩道においてその姿が見られます。エゾリスは北海道全域に分布する樹上性のリスで、絶滅を危惧される種ではなく保護動物等の指定種ではありませんが、狩猟は禁じられています。

当麻中学校から当麻山スキー場の間、道道当麻愛別線において個体が車に轢かれることがあり、犠牲を減らすため道路を渡るための橋を設置できないかとのことでございますが、エゾリスは在来のキツネやタヌキと同じ野生動物です。町として当麻山付近に生息する個体数を正確に把握しているわけではありませんが、特に減少しているとは捉えておらず、エゾリスだけに對して保護政策を施すことにならないというのが基本的考えです。

また、道路上部に設置する橋につきましては「アニマルパスウェイ」、「エコブリッジ」などの名称で長野県、山梨県のヤマネ(国定天然記念物)の保護、道内では帯広市のエゾリスの交通事故の減少を目的に設置されているようでありますが、道道の管理者である旭川建設管理部との協議においても「当麻町や道内の降雪が多い地域では、道路上に工作物を設置した場合の降雪や氷塊落下による通行者、通行車両に對する被害が想定される」との回答がありました。

以上のことから、現時点ではエゾリスの橋の設置は難しいものと考えます。今後、自然環境の変化により個体数が激減、または保護動物等に指定されるなどエゾリスを取り巻く状況に変化がありましたら再度検討することといたしますのでご理解願います。

今後とも野生動物との共存と当麻町の発展を深く考察してまいります。この度は貴重なご意見を賜り、誠にありがとうございます。

地域おこし
協力隊
通信

緒に盛り上げることができました。

第一回目の当麻マルシェ(Tマルシェ)が7月22日にスタートしてから、月1回の夏場の野外イベント開催を目標に3回継続して開催する予定でしたが、最後のマルシェは緊急事態宣言のため残念ながら中止となってしまいました。しかし、この度無事に当麻町で初開催することができて感謝の気持ちでいっぱいです。特に多くの町民の方が会場に足を運んでくださり、一回のイベントで約1200人の来場者を達成することができました。

主催されるTマルシェ実行委員の方からの声掛けで、当麻山スキー場周辺の夏場有効活用へのお手伝いができました。

実際に開催してみて、イベントというのは当たり前ではありませんが、告知から始まり準備・片づけなど地域の皆さんの協力なしではできません。そして、そこに参加してくださる出店者さんがいて、来てくださるお客様がいるということを改めて強く感じ、人とかかわりの大切さを実感できました。コロナ禍での開催でも不安でしたが、「人が集まるところには幸せがおとずれる…」を信じて、そして一緒に作り上げる仲間を大切にしながら進めてきました。また、2回目開催時には、同じ地域おこし協力隊の鈴木隊員にも出店いただき、イベントを一

お客様やイベントに携わってくださった方々から「楽しかった!」と笑顔で言っていたいた時、お互いのありがどうの気持ちで自然と重なり合い、不安だった気持ちを救ってくれました。今後もありがとうや笑顔、さまざまな人と人をつなぐ温かい場所が、この当麻町に増えることを心から願っています。

現在も手作りイベントやフリーマーケットなどを計画実行する中で、もしクラスターが出てしまったらなどの不安もあり毎回ドキドキしています。開催にあたりみんながルールを守って協力していただけること、協力隊はひとりでは何もできませんが、人々が協力しながら町の良さを発見することができると素晴らしい職業だと感じました。

コロナ禍の現在で、地域おこし協力隊という立場や主催者で、イベント開催を悩んでいる方がいたら、感染対策をしっかりした中でチャレンジしてみることや町の方々やスタッフの仲間に、甘えて頼ってみてほしいと伝えたいです。この町で、私の背中を押してくださいましたみなさま本当にありがとうございます。今後ともよろしくお願いたします。

次回は2月号に掲載します。

地域おこし協力隊 佐々木しのぶ

当麻町民のための

パソコン講座

パソコンの基本から便利な使い方をみなさんにお伝えします。

実践して学びたい!という方は、当麻町でも開催している

「ポテト無料パソコン講座」にもぜひご参加ください。

(コロナウイルス感染拡大防止のため対面の講座はしばらくお休みします)

オンライン通話を使ってみよう

コミュニケーション手段として活躍の場が増えたオンライン通話。かつては1対1の通話が主流でしたが、近年は大人数でのビデオ通話もできるようになり、仕事の打ち合わせだけではなく、離れて住む家族とのコミュニケーションや、趣味の講座をオンラインで受講したり、話題を集めるオンライン飲み会など様々な用途で楽しむことができます。難しいことはなく始められるので、一度チャレンジしてみてもいいのでは?

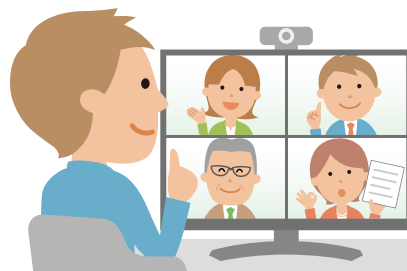

必要な機器

パソコン ・WEBカメラ (内蔵カメラもOK) ・マイク ・イヤホンやスピーカー

スマホ **タブレット** カメラ、マイクを内蔵しているものが多いです。

オンライン通話ソフト

さまざまなソフトがあり、無料で使えるものも多いです。ただし制限時間や人数制限が決まっているものがありますので確認を。なお、基本的には参加する人が同じソフトをダウンロードする必要があります。

注意点

ソフトによっては、招待していない第三者が勝手に会議に参加し嫌がらせをする迷惑行為のリスクがあります。パスワードを設定したり、参加者以外には不必要にIDを教えない、などセキュリティの面で自衛も必要です。

お困りのことがありましたら、ポテトへご相談下さい。訪問サポートも承ります (有料)

落雷・停電のときは

落雷・停電があった後は、町内放送の機器が起動しなくなったり、町内無料電話がかかれなくなるといったお問い合わせをお受けします。

多くの場合はコンセントの抜き差しで復旧しますが、右記の作業で復旧しない場合は、機器に異常な電圧がかかり故障している場合がありますので、ポテトまでご連絡ください。



電源ランプ 状態ランプ《WAN/告知/IP電話》

を確認してください。これらのランプが緑で点灯していれば正常です。

電源ランプ 状態ランプ《WAN/告知/IP電話》

が点灯していない・点滅を繰り返す

電源コンセントの抜き差しで復旧します。

※抜き差し後、使用可能になるまで数分かかります。

↓
数分待っても点灯にならない場合は、各端子が正しく接続されているか確認した上でポテトにご連絡下さい。

インターネット環境導入については、旭川ケーブルテレビ「ポテト」にご相談ください!

総務省では多額の国費補助で整備された情報通信基盤施設の有効活用を事業実施自治体へ指導するとともに、インターネットサービスの一層の利用率向上を目指しています。当麻町では、パートナー電気通信事業者である、旭川ケーブルテレビ「ポテト」と連携し、取り組みを進めています。

求人情報の広報紙への掲載は2号までとします(当麻町ホームページは限度無し)。掲載を希望する事業主の方は、まちづくり推進課(☎84-2111)にお問い合わせください。



情報

町内企業の求人情報をご紹介します。就業希望の方は直接事業所にご連絡ください。学生アルバイトについては学校規則を遵守願います。

| 相談支援専門員募集 | |
|-----------|---|
| 募集企業 | 当麻町社会福祉協議会 ☎0166-84-5711 |
| 雇用形態 | その他 |
| 給与 | 月額221,500円～380,700円(年齢・経験年数により変動) |
| 勤務時間 | 午前8時30分～午後5時15分(休憩60分) |
| 休日 | 土曜、日曜、祝日、年末年始(12月31日～1月5日) |
| 勤務内容 | 基本相談業務、サービス等利用計画の作成、地域移行・地域定着相談支援、支援困難事例への対応・関係機関への助言、地域の相談支援従事者の人材育成 |
| 待遇 | 雇用保険、労災保険、健康保険、厚生年金有 |
| 応募資格 | ・相談支援従事者研修(基礎研修または現任研修)修了者もしくは保健師または精神保健福祉士、社会福祉士 ・普通自動車免許(AT限定可) |
| 勤務先 | 上川中部基幹相談支援センター 当麻町3条東2丁目11番1号(当麻町役場内) |
| 応募方法 | 必要書類(履歴書、相談支援従事者研修修了証書の写し、保健師などの資格を有する場合は資格証の写し)提出後、筆記試験・面接 |
| 備考 | 令和4年3月31日までの雇用(令和4年4月1日に上川中部福祉事務組合の設立があり、4月からはそちらで雇用される可能性あり) |

| ドライバー募集 | |
|---------|---|
| 募集企業 | ワークショップさんれっど ☎0166-76-1753もしくは090-5077-8671 |
| 雇用形態 | パート |
| 給与 | 時給950円 |
| 勤務時間 | 基本 8:00～10:00 15:00～17:00 |
| 休日 | 土曜、日曜 |
| 勤務内容 | 利用者の送迎業務 |
| 待遇 | 交通費支給、試用期間6カ月 |
| 応募資格 | 要普通自動車免許 |
| 勤務先 | ワークショップさんれっど 当麻町3条西3丁目12番18号 |
| 応募方法 | 電話連絡後、面談 |
| 備考 | ハイエースクラスを運転できる方希望 |

| 世話人募集 | |
|-------|-----------------------------|
| 募集企業 | 当麻かたるべの森 ☎0166-58-8070 |
| 雇用形態 | パート |
| 給与 | 時給950円 |
| 勤務時間 | 午後2時～6時 |
| 休日 | 隔週の土、日曜 |
| 勤務内容 | 世話人(買い物、調理、食器洗い、配膳、簡単な掃除など) |
| 待遇 | 交通費支給、夏季(0.5カ月)冬季(1カ月)手当あり |
| 応募資格 | 学歴・経験・資格不問、要普通自動車免許、車通勤可 |
| 勤務先 | グループホームサンライズ 当麻町6条東3丁目6番6号 |
| 応募方法 | 電話連絡の上、履歴書を郵送 |
| 備考 | 長期勤務できる方大歓迎。週2日以上応相談 |

| 放課後等デイサービス支援員募集 | |
|-----------------|---|
| 募集企業 | 当麻かたるべの森 ☎0166-58-8070 |
| 雇用形態 | パート |
| 給与 | 時給950円 |
| 勤務時間 | ①午後1時～6時(火～金)※週2日以上 ②午前9時～午後6時(土、祝)※月2日以上 |
| 休日 | 日、月曜 |
| 勤務内容 | 障がいを持った小学1年～高校3年を対象に生活能力向上のために必要な訓練、社会との交流、生活指導 |
| 待遇 | 交通費支給(2,000円)、夏季(0.5カ月)冬季(1カ月)手当あり |
| 応募資格 | 学歴・経験・資格不問、要普通自動車免許、車通勤可 |
| 勤務先 | 当麻町4条東2丁目16-3「メープルリーフ」 |
| 応募方法 | 電話連絡の上、履歴書を郵送(見学可) |
| 備考 | 長期勤務できる方大歓迎。曜日応相談 |

| 放課後等デイサービス支援員募集 | |
|-----------------|---|
| 募集企業 | 当麻かたるべの森 ☎0166-58-8070 |
| 雇用形態 | 正社員 |
| 給与 | 187,500円～(大学)※社会福祉士資格者の場合 167,500円～(短大・専門学校) |
| 勤務時間 | 火曜日～金曜日、土曜日、祝日(9:00～18:00) |
| 休日 | 日曜日、月曜日(4週6～8休) |
| 勤務内容 | 障がいを持った、小学1年生～高校3年生を対象に生活能力向上の為に必要な訓練や社会との交流、生活指導 |
| 待遇 | 交通費支給(2,000円)、寒冷地手当、扶養手当、賞与(夏季1.5カ月、冬季2カ月)、資格手当、住宅手当、退職金(一年以上勤務者) |
| 応募資格 | 学歴・経験・資格不問、要普通自動車免許、車通勤可 |
| 勤務先 | 当麻町4条東2丁目16-3「メープルリーフ」 |
| 応募方法 | 電話連絡の上、履歴書を郵送(見学可) |
| 備考 | |

| 世話人兼支援員募集 | |
|-----------|---|
| 募集企業 | 当麻かたるべの森 ☎0166-58-8070 |
| 雇用形態 | パート |
| 給与 | 時給950円 |
| 勤務時間 | (平日)午後2時～6時 (土、日、祝日)午前9時～午後6時 |
| 休日 | |
| 勤務内容 | 世話人(買い物、調理、食器洗い、配膳、掃除など)、支援員(利用者の身の回りのサポート) |
| 待遇 | 交通費支給、夏季(0.5カ月)冬季(1カ月)手当あり |
| 応募資格 | 学歴・経験・資格不問、要普通自動車免許、車通勤可 |
| 勤務先 | グループホームゆうあい 当麻町6条東3丁目6番5号 |
| 応募方法 | 電話連絡の上、履歴書を郵送 |
| 備考 | 長期勤務できる方大歓迎。曜日応相談 |

Library

らいぶらりい

図書館からのお知らせ



マスコットキャラクター
「TO-MAN」と「ライちゃん」

当麻町立図書館(☎84-2566)

ホームページ <http://lib.net-bibai.co.jp/tohma/>

●休館日 毎週月曜日/年末年始/祝祭日(11/3を除く)
特別整理期間

●開館時間 9時30分～17時15分(木曜日は11時～19時)

いっぱいあります◇えほんどうぶつえん (なつかし編)

今月は「えほんどうぶつえん」と題して、動物の絵本を紹介します。

昔話には「長ぐつをはいたねこ」、「おおかみと七ひきのこやぎ」、「つるのおんがえし」などがあり、狼や鶴といった実際に会う機会は少ない動物に出会えます。

読んで懐かしくなる名作では「どろんこハリー」(ジオン)、「しろいうさぎとくろいうさぎ」(ウィリアムズ)、「かもさんおとおり」(マックロスキー)、「フレデリック」(レオニ)、「アンジュール」(バンサン)、「はらぺこあおむし」(カール)など挿絵を思い出せそうな動物の楽しい姿が描かれています。

シリーズ物では「ぐりとぐら」(中川李枝子・山脇百合子)、「11ぴきのねこ」(馬場のぼる)、「ノンタン」(キヨノサチコ)、「ともだちや」(内田麟太郎)、「ピーター・ラビット」(ポター)、「うさこちゃん」(ブルーナ)、「メイシーちゃん」(カズンズ)、「ひとまねこざる」(レイ)、「クマのパディントン」(ボンド)など誰もが聞いたことがあるおなじみの作品が勢ぞろいです。

他にもたくさんの動物が出てくる「てぶくろ」(ラチョフ)、「もりのなか」(エッツ)などここでは紹介しきれないくらいの動物絵本がありますので、どうぞ当館の「えほんどうぶつえん」を楽しんでください。

おの でら ふみのり
小野寺 史宜 (1968～)

Bookトリビア

近年、精力的に執筆している作家の一人である小野寺さんは、子どもの頃から読書好きで小学生時代は創作活動のクラブに参加していました。生まれ故郷である千葉県を離れ、大学で英文学を学び、卒業後は会社員として働いていましたが、やがて執筆活動に専念しました。

2006年に第86回オール読物新人賞を受賞。続く2008年の『ROCKER』で第3回ポプラ社小説大賞優秀賞を受賞し、同作で単行本デビューしました。その後2012年ごろから本を次々出版し、『ひと』では2019年の本屋大賞で2位に輝くなど、その活躍ぶりは目覚ましいです。

その他在館本：『まち』、『ライフ』、『タクジョ!』、『今日も町の隅で』他

ピックアップ!今月の3冊

ミカエルの鼓動
抽月 裕子



手術支援ロボット「ミカエル」を推進する心臓外科医・西條と、ドイツ帰りの天才医師・真木。難病の少年の治療方針をめくり、二人は対立。そんな中、西條を慕う若手医師が自ら命を絶つ。そして情報を手に入れたジャーナリストは、大学病院の闇に迫っていく。命の意味を問う感動巨編。

7.5グラムの奇跡
砥上 裕将

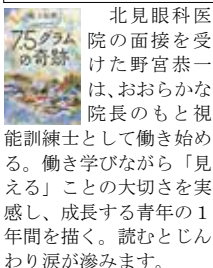

北見眼科医院の面接を受けた野宮恭一は、おおらかな院長のもと視能訓練士として働き始める。働き学びながら「見える」ことの大切さを実感し、成長する青年の1年間を描く。読むとじんわり涙が滲みます。

地球の歩き方aruc
東京おやつさんぽ

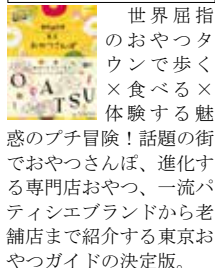

世界屈指のおやつタウンで歩く×食べる×体験する魅惑のプチ冒険! 話題の街でおやつさんぽ、進化する専門店おやつ、一流パティシエブランドから老舗店まで紹介する東京おやつガイドの決定版。

新刊書

| | |
|------------------|---------|
| あかすの扉の鍵貸します | 谷 瑞恵 |
| あのころなにしてた? | 綿矢 りさ |
| アルテミスの涙 | 下村 敦史 |
| 居酒屋「一服亭」の四季 | 東川 篤哉 |
| N | 道尾 秀介 |
| オリンピックにふれる | 吉田 修一 |
| かぞえきれない星の、その次の星 | 重松 清 |
| カミサマはそういない | 深緑 野分 |
| 監禁 | 秋吉 理香子 |
| 輝山 | 澤田 瞳子 |
| 虚空へ | 谷川 俊太郎 |
| 子供は怖い夢を見る | 宇佐美 まこと |
| 子のない夫婦とネコ | 群 ようこ |
| 砂に埋もれる犬 | 桐野 夏生 |
| たそがれ食堂 | 坂井 希久子 |
| 旅のない | 上田 岳弘 |
| 民王 シベリアの陰謀 | 池井戸 潤 |
| 地球にちりばめられて | 多和田 葉子 |
| 月と日の后 | 冲方 丁 |
| 翼の翼 | 朝比奈 あすか |
| Disruptor 金融の破壊者 | 江上 剛 |
| トリカゴ | 辻堂 ゆめ |
| 涅槃 上・下 | 垣根 涼介 |
| ブルースRed | 桜木 紫乃 |
| ペッパーズ・ゴースト | 伊坂 幸太郎 |
| 北緯43度のコールドケース | 伏尾 美紀 |
| 本が紡いだ五つの奇跡 | 森沢 明夫 |
| 舞風のごとく | あさの あつこ |
| ルパンの絆 | 横関 大 |
| 老虎残夢 | 桃野 雑派 |

新刊児童図書

| | |
|------------------|---------|
| おさるのゆめ | いとう ひろし |
| せんろはつづくにほんいっしゅう | 鈴木 まもる |
| そらからおちてきてん | クラッセン |
| ダヤンと霧の竜 | 池田 あきこ |
| チリとチリリよのおはなし | どい かや |
| 天の台所 | 落合 由佳 |
| にゃんとわかるねこのひみつ | ポーター |
| めいたんていサムくんとなぞの地図 | 那須 正幹 |
| もうひとつのアンデルセン童話 | 斉藤 洋 |
| よあけ | あべ 弘士 |



地域子育て支援拠点

子育て総合センター内
☎84-5440

※来園の際は、スポーツセンターまたはテニスコート横の駐車場をご利用ください

わくわく教室 午前9時30分～11時30分

| 開催日 | 内容 |
|-----------|---|
| 11月17日(水) | 晴天時/しゃぼん玉 荒天時/色付きしゃぼん玉 (汚れてもいい服装でお越しください) |
| 11月24日(水) | スタンプあそび (汚れてもいい服装でお越しください) |
| 12月1日(水) | サーキット |
| 12月8日(水) | 製作「クリスマス飾り」 (汚れてもいい服装でお越しください) |

※内容が「製作」の場合は、開催日の2日前までにお申し込みください。

よちよち教室(1歳児対象) 午前9時30分～11時30分

| 開催日 | 内容 |
|-----------|-------|
| 11月12日(金) | 楽器あそび |

ましゅまる教室(0歳児対象) 午前10時～11時30分

| 開催日 | 内容 |
|-----------|----------------------------------|
| 11月19日(金) | すくらむを活用しよう (すくらむ・母子手帳・筆記用具持参) |

- 絵本の貸し出し 午前9時～午後5時
開館日であればいつでも利用可能。
貸出期間は2週間までです。
絵本～1回5冊まで



比べないのは当たり前 みんなで上がろう愛の地域

㊦ 障がいのある方を理解するために(3)

○知的障がい

知的障がいは、生活や学習面で現れる知的な働きや発達が同年齢の人の平均と比べてゆっくりしていることをいい、外見からはわかりにくい障がいです。発語がなく身の回りの全面的な支援が必要な重度の人から、社会生活を送れる軽度の人まで障がいの現れ方にさまざまな違いがあります。

《気をつけること》

- ・一度に多くのことを伝えられると混乱する場合がありますので、具体的な表現を使い、わかりやすい言葉を選んで話しましょう

○発達障がい

発達障がいは、生まれつきの脳機能の障がいと考えられていて、理解や行動の面で生活しづらいことがあります。外見からはわかりにくく、一人一人特徴の現れ方が違います。

特別行事

| 開催日 | 内容 |
|-----------|--|
| 12月6日(月) | クリスマスリース作り 場所 改善センター大広間 講師 花工房比呂 中島大智 氏 持ち物 エプロン、ピンセット(あれば)、花切バサミ、枝切バサミ 参加費 1,200円(材料代) ※参加費を添えてお申込みください。 定員 20組(定員になり次第締め切ります) 託児あり 締切 12月1日(水) |
| 12月15日(水) | クリスマス会 参加費:子ども1人100円(プレゼント代) ※参加費を添えてお申込みください。 対象:2歳の親子 締切:12月8日(水) |
| 12月17日(金) | クリスマス会 参加費:子ども1人100円(プレゼント代) ※参加費を添えてお申込みください。 対象:0～1歳の親子 締切:12月8日(水) |
| 12月22日(水) | クリスマス会 参加費:子ども1人100円(プレゼント代) ※参加費を添えてお申込みください。 対象:3歳の親子 締切:12月8日(水) |

※新型コロナウイルス感染拡大防止のため、参加される方は、事前にご連絡をお願いします。

※新型コロナウイルス感染症による緊急事態宣言などが発出された場合は、内容が変更になることがあります。

- 子育て相談 午前9時～午後5時
開所日であればいつでも相談に応じます。
・来所相談(事前に電話をお願いします)
・電話相談(☎84-5440へお電話ください)

《気をつけること》

- ・曖昧な表現は苦手なので、具体的な表現で伝えます。
- ・図や文字で視覚的に説明すると、よりわかりやすいです。



○精神障がい

精神障がいは、精神疾患のために日常生活や社会生活のしづらさを抱えています。適切な治療を受けることで症状が安定し回復に向かいますが、症状が残ったり、再発したりすることもあります。

《気をつけること》

- ・不安の強い方や感覚が過敏な方もいますので、穏やかな対応やコミュニケーションを心掛けます。



- 上川中部基幹相談支援センター
当麻町3条東2丁目11番1号(当麻町役場内)
☎84-7111 FAX84-7333
メール kitayon@potato.ne.jp
- 虐待防止センター専用電話
☎84-7222(※24時間対応)

ケーブルテレビ・インターネット・固定電話 サービス停止のお知らせ

このたび弊社では下記の日時におきまして、社屋内の電源設備増強工事を実施いたします。作業時間内はケーブルテレビ・インターネット・固定電話のサービスが一時的に停止いたします。

皆様にはご迷惑をお掛け致しますがご理解賜りますようお願い申し上げます。

日時

2021年11月17日(水) 午前1時～午前5時

2021年11月30日(火) 午前1時～午前5時

対象 サービス

●ケーブルテレビ(地上デジタル放送・BS・CATV)

※弊社サービスに加入されていない場合でも、ケーブル設備を利用してテレビ再送信(地上デジタル放送)を視聴されている方も対象となります。

●インターネット

●固定電話(ケーブルプラス電話)

※上記作業後にインターネット・固定電話がご利用出来なくなった場合は、端末機器の電源を一度抜いて、2～3分経過後も再度電源を入れてください。それでも改善しない場合は、弊社までご連絡ください。

※お客様宅での作業は発生いたしません。

※本件に関するお問い合わせは火下記までお願いいたします。受付時間／9:00～17:00



旭川ケーブルテレビ株式会社

TEL 0166-22-0707



業務拡大のため パート社員募集

旭川ケーブルテレビ ポテトは、「地域に密着貢献・密着・活性化」をスローガンに暮らしを支えるサービスを展開する地域密着型のインフラ企業です。一緒に地域の未来のために働きましょう!

内容 スマートフォン、モバイルサービス等 契約受付業務

ポテトが提供する格安スマートフォン(MVNO)をはじめ、ポテトサービス全般に関して、窓口での契約内容の説明やお客様の問合せなどに応じます。また、スマートフォンの操作説明をはじめとする契約後のアフターフォローも行います。※採用後に研修を行いますので、未経験の方もご安心下さい。

勤務 10:00～16:00(要相談)・平日シフト制 休日 土・日

場所 ポテトサービスセンター(Plus・愛別・当麻【2022年開設予定】)

給与 時給 1,000円

応募 まずはお気軽にお電話ください。☎0166-22-0707(電話受付／9:00～17:00)
担当／総務部 茅野(チノ)、上田



とうまの除雪

まもなく降雪の時期がやってきます。

皆さんの生活と交通を確保するため町道除雪を実施しますが、限られた時間で効率よく作業を行うため、町民の皆さんのご理解とご協力をお願いします。

●除雪の出動基準

除雪作業には多くの経費が掛かることから、一定の基準により除雪作業を実施します。

- ・降雪量が10cm以上
- ・強風により道路への吹き込みが激しい
- ・豪雪により道路幅員が狭く、拡幅が必要
- ・しめり雪、降雨などにより路面状況が悪い
- ・わだちなどで交通安全が確保できない
- ・その他、必要と判断した場合

●除雪作業の時間

除雪作業は交通量が少なく、皆さんが安全に通勤・通学ができるよう、深夜3時から早朝7時ごろまでに実施します。しかし、降雪の状況によっては作業に遅れが生じる場合がありますのでご理解をお願いします。

●除雪の方法

除雪作業は皆さんの通勤・通学の時間までに多くの路線を除雪しなければならないことから、積もった雪を両側に押し分ける「かき分け除雪」で実施します。玄関先や車庫前などのかき分けた雪については、皆さんで除雪してくださいますようご理解とご協力をお願いします。

なお、町では融雪槽等設置助成を行っておりますのでご活用、ご検討ください。

●排雪作業

除雪により道路脇に雪がたまり、交通安全の確保が困難になりそうな場合に排雪作業を行います。

●除雪にまつわるルール

- ・路上駐車は除雪車が通れず除雪ができないことや作業に遅れが生じることがありますので、絶対にしないようお願いします
- ・宅地などの雪を道路に出すことは交通事故の原因となりますので絶対にやめてください
- ・車乗り入れブロックなどは、除雪作業の妨げになりますので撤去してください

●雪捨て場のご案内

個人で自ら排雪を行った場合に使用できる「雪捨て場」を用意しています。雪捨て場は、町の排雪作業時にも使用しますので場内通行には十分ご注意ください。

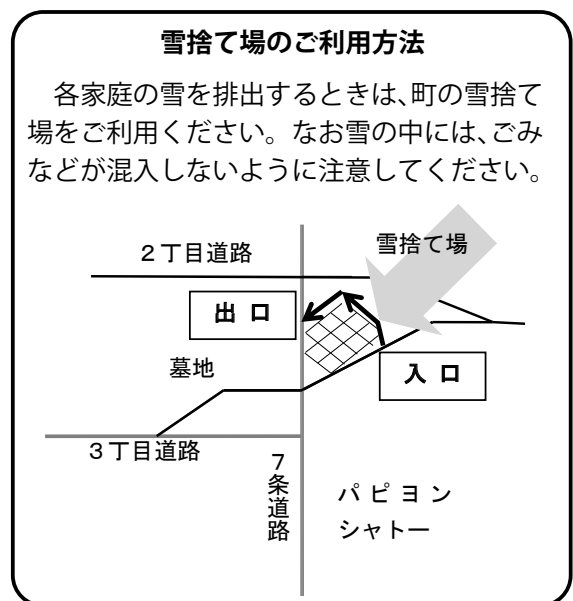

●詳しくは…

《町道》役場建設水道課道路維持係
(☎84-2111内線154)

《道道》旭川建設管理部事業課 (☎26-4461)

《国道》旭川道路事務所(☎61-0136)

★非純正バッテリーの使用に注意！★

昨今、電池の性能が良くなりコードレスの家電製品が増えてきました。そんな中、非純正品バッテリーを充電中に火災となる事故が多発しています。

非純正品は安価で手に入りやすいですが、中には安全に使用するための機能の不備やバッテリー自体が粗悪品だったため、事故に至ることがあります。火災などの事故を防ぐため次のことに注意してください。

- ①充電できない、過剰に発熱しているなどの異常が見られた場合、すぐに使用を中止する。
- ②高温となる場所への放置や水没させないなど取り扱いに注意する。

●詳しくは… 当麻消防署(☎84-2135)



大雪消防組合当麻消防署



児童扶養手当

父母の離婚などで、父または母と生計を同じくしていない子どもがいる家庭の生活の安定と自立の促進、子どもの福祉の増進を図ることを目的として、支給される手当です。

●**支給要件** 次の1～9のいずれかに該当する子どもと父または母が生計を同じくしている場合に支給されます。

1. 父母が婚姻を解消した子ども
2. 父または母が死亡した子ども
3. 父または母が一定程度の障がいの状態にある子ども
4. 父または母の生死が明らかでない子ども
5. 父または母が1年以上遺棄している子ども
6. 父または母が裁判所からのDV保護命令を受けた子ども
7. 父または母が1年以上拘禁されている子ども
8. 母が婚姻によらないで懐胎した子ども
9. 棄児などで父母がいるか明らかでない子ども

※公的年金を受給している方は、年金額が児童扶養手当額より低い場合のみ、その差額分が手当額となります

●支給額・支給時期

養育する子どもの数や受給資格者の所得などにより決められます。

手当は、申請を受けた翌月分から支給対象となり、1・3・5・7・9・11月にそれぞれの前月までの分(1月であれば11～12月分)が支給されます。

- ・児童1人の場合の支給額(1カ月あたり)
 - 全部支給 43,160円
 - 一部支給 10,180～43,150円
- ・児童2人目の加算額
 - 全部支給 10,190円
 - 一部支給 5,100円～10,180円
- ・児童3人目以降の加算額(1人につき1カ月あたり)
 - 全部支給 6,110円
 - 一部支給 3,060円～6,100円

●詳しくは… 子育て支援課子育て支援係(☎84-5440)

特別児童扶養手当

精神または身体に一定の障がい(政令で定める障害等級に該当する程度以上)のある20歳未満の児童を養育している方に特別児童扶養手当が支給されます。

●**支給対象外となる児童** 次のいずれかに該当するときは、手当は支給されません。

- ・対象児童が障がいを支給事由とする公的年金を受ける
- ・対象児童が児童福祉施設などに入所している

●**支給額・支給時期** 手当額は障がいの状態により支給されます。ただし、受給資格者とその配偶者および生計を同じくする扶養義務者の所得が一定の額以上になる場合は支給が停止されます。手当は、申請を受けた翌月分から支給対象となり、4月(12～3月分)、8月(4～7月分)、12月(8～11月分)に支給されます。

・障がい状態の支給額(児童1人につき1カ月あたり)

- 1級(重度) 52,500円
- 2級(中度) 34,970円

(令和2年4月に額が改定されています)

●詳しくは… 保健福祉課福祉係(☎84-2111内線193)

消費者ホットライン

消費者ホットライン188(局番なし)は、お近くの消費生活センターなどの消費生活相談窓口を案内し、消費生活相談の最初の一步をお手伝いするものです。

「悪質商法などの被害にあった」、「ある製品を使ってけがをした」、「お試し購入のはずが定期購入契約になっていた」などの消費者トラブルで困っていませんか？

また、「新型コロナワクチンが接種できる。後日全額返金されるので10万円を振り込むようにとの不審な電話がかかってきた」などの新型コロナウイルスに関するトラブルや「豪雨で雨漏りしたため修理したがさらにひどくなった」などの災害に関するトラブルで困っていませんか？

そんなときは、全国どこからでも3桁の電話番号でつながる消費者ホットライン「188(いやや!)」にご相談ください。専門の相談員がトラブル解決を支援します。

●詳しくは… 旭川市消費生活センター 旭川市1条通8丁目 フィール旭川7階(☎22-8228)

当麻幼稚園園児募集

町立幼稚園では、令和4年度の入園児を次の通り募集します。

●対象児

【5歳児】平成28年4月2日～平成29年4月1日生

【4歳児】平成29年4月2日～平成30年4月1日生

【3歳児】平成30年4月2日～平成31年4月1日生

●保育時間

・月、金曜日 午前8時40分～11時45分

・火、水、木曜日 午前8時40分～午後1時45分

●料金(次の範囲で住民税の区分により決定)

・通常保育料 0円/月

・一時預かり保育料 0～500円/回

・預かり保育料 0～5,000円/月

※一時預かり・預かり保育利用料は、施設等利用給付認定を受けた場合は無料です(申請が必要です。詳しくはお問い合わせください)

●一時預かり保育 当麻幼稚園在園児が必要に応じて一時的に預かり保育を受けるもの

●預かり保育

【対象園児】

・保護者が就労、就労見込みまたは就学している

・保護者本人またはその家族が疾病、出産などにより入院または通院する

・保護者が家族を看護または介護する必要がある

・その他の事由

【利用条件】

・保護者以外に養育可能な人がいない

・病気、けが、災害時、学級閉鎖などに対応でき、速やかに迎えに来ることができる

【預かり保育時間】 午前7時～午後6時

【実施日】 通常保育日、土曜日、夏季・冬季休業中※ただし幼稚園が休業日と定めた日は除く(年末年始、年度末年度始期間、祝日、行事振替日など)

●募集期間 12月6日(月)～27日(月)

●申込方法 印鑑をお持ちの上当麻幼稚園に直接お申し込みください。園の見学もできます。

●詳しくは… 当麻幼稚園(☎84-3250)

学童保育センター入所児童募集

就業などにより保護者が昼間家庭に不在となる児童の育成・指導を行うため、令和4年度の学童保育事業を次のとおり実施します。

●対象児童 小学校に通学する1年生から6年生の留守家庭児童

●開設場所 スポーツセンター内「学童保育センター」

●開設期間 令和4年4月から令和5年3月まで(日曜日・祝日などは休み)

●保育時間 登校日は下校時から午後6時まで。土曜日・夏・冬休みは午前8時30分から午後6時まで

●定員 110人

●保育料 月額4,000円(同一世帯内で複数人同時入所の場合は第2子目半額、第3子目以降0円)

●持参するもの 印鑑、雇用・自営業証明書

●その他 当麻小学校の入所児童は学校から徒歩で学童保育センターに通所していただきます。宇園別小学校からの入所児童については学校までタクシーで迎えに行きます。帰りについては、どちらの場合も必ず保護者などの方に迎えに来ていただきます。

●申込方法 12月6日(月)～27日(月)までに子育て総合センター内子育て支援課子育て支援係にお申し込みください。

●詳しくは… 子育て支援課子育て支援係(☎84-5440)

生活・仕事相談会

「かみかわ生活あんしんセンター」は、さまざまな理由から生活に困っている方のご相談に乗るために、北海道上川総合振興局が業務委託をしている相談窓口です。

●開催日時 ①11月18日(木)

②12月16日(木)

●時間 午後1時～1時50分または午後2時～2時50分

●場所 公民館ままとまーる 小会議室2

●対象者 生活・仕事についてお悩みの方

●相談料 無料

●申込期日 ①は11月17日、②は12月15日午後3時まで

●申込・問い合わせ先 自立支援事業所「かみかわ生活安心センター」(☎38-8800 FAX33-0021)

保育園入園受け付け

令和4年度4月からの入園申し込みを、12月6日(月)～27日(月)まで受け付けます。(5月以降の入園希望の方は、入園2カ月前に申し込みを受け付けます)

- 対象児 平成28年4月2日以降に生まれた乳幼児(生後8週以上)
- 入園基準 2号・3号認定を受けた子ども
 - ・保育の必要性に応じた認定区分について幼稚園や保育所などの利用には、教育・保育の必要性に応じた認定を受ける必要があります、申請は幼稚園、保育所の利用申込時に行います

| 認定区分 | 対象となる子ども | 町内の利用施設 |
|------|------------------------|------------------|
| 1号認定 | 満3歳以上で就学前の子ども(2号認定を除く) | 町立当麻幼稚園 |
| 2号認定 | 満3歳以上で保育を必要とする子ども | 当麻保育園 |
| 3号認定 | 満3歳未満で保育を必要とする子ども | 当麻保育園 保育園いっぽ! |

- 保育を必要とする理由
- ・就労している(月48時間以上)
 - ・妊娠中または出産後間がない
 - ・疾病や障がいをもっている
 - ・同居の親族を常時介護または看護している
 - ・災害復旧に当たっている
 - ・求職活動を継続的に行っている
 - ・特定の教育施設に在学している
 - ・育児休業取得時に、既に保育を利用してい

る子どもについて継続利用が必要であると認められる

- ・虐待やDVの恐れがあると認められる
- ・その他上記に類する状態として町長が認める場合
- 保育料 住民税の課税区分により決定
※課税区分により異なりますが、町では保育料を国の基準の3割～5割程度に設定し、子育てを支援しています
- 定員
 - ・当麻保育園 90人
 - ・保育園いっぽ! 19人
- 保育時間
 - ・保育標準時間 午前7時～午後6時までの最長11時間(午後6時～7時までは延長保育を実施しています)
 - ・保育短時間 午前8時～午後4時までの最長8時間(午前7時～8時、午後4時～7時までは延長保育を実施しています)
 ※延長保育は当麻保育園のみ実施しています
- 持参するもの 印鑑、雇用・自営業証明書など
- 申込方法 子育て総合センター内子育て支援課に置いてある申込書に雇用・自営業証明書を添付し、12月6日(月)～27日(月)までにお申し込みください。
- 詳しくは… 子育て支援課子育て支援係(☎84-5440)

女性の権利

11月12日～18日まで、全国一斉「女性の権利ホットライン」強化週間を実施します。強化週間では、夫やパートナーからの暴力、職場でのセクシャル・ハラスメントなど女性の権利に関する電話相談の時間を延長して受け付けます。また期間中は、土・日曜日も受け付けており、法務局職員または人権擁護委員が電話相談に応じます。

- 相談期間 11月12日(金)～18日(木)
 - 平日 午前8時30分～午後7時
 - 土日 午前10時～午後5時
- 相談電話番号 ☎0570-070-810(全国共通ナビダイヤル)

アイヌの方々の電話相談

公益財団法人 人権教育啓発推進センターでは、アイヌの方々の悩みをお受けするフリーダイヤルを開設しています。

嫌がらせ、差別、プライバシー侵害などの相談もお受けします。お気軽にご相談ください。

- 受付 月～金曜日
- ※祝日、12月29日～1月3日を除く
- 時間 午前9時～午後5時
- 相談料 無料
- 匿名でも構いません。秘密は厳守します。
- 相談専門フリーダイヤル ☎0120-771-208
- 詳しくは… 〒105-0012 東京都港区芝大門2-10-12 KDX芝大門ビル4階公益財団法人 人権教育啓発推進センター
(URL <http://www.jinken.or.jp>)

建物の届け出

●建物の新築・増改築・解体

毎年1月1日現在で所有する住宅・納屋・車庫などの建物は、固定資産税の対象となります。令和3年1月2日以降、建物の新築・増改築をされた方は、現地確認により評価を行う必要がありますので、税務住民課固定資産係までご連絡ください。また、建物を取り壊し、まだ届け出をされていない方は、印鑑をお持ちの上、12月30日(木)までに届け出をお願いします。

●詳しくは… 税務住民課固定資産係(☎84-2111内線131・136)

火災・救急出動状況

【火災】

| | |
|--------|----|
| 10月合計 | 0件 |
| 令和3年累計 | 4件 |

【救急】()内は搬送人数

| | | |
|--------|------|------------|
| 10月 | 急病 | 19件(18人) |
| | 一般負傷 | 2件(2人) |
| | 交通 | 3件(2人) |
| | その他 | 2件(2人) |
| | 合計 | 26件(24人) |
| 令和3年累計 | | 201件(175人) |

【交通事故】

| | |
|----------|-----|
| 人身 | 0件 |
| 物損 | 9件 |
| 死者 | 0人 |
| 傷者 | 0人 |
| 北海道内の死者数 | 94人 |

交通安全町民集会

当麻町交通安全協会では、町民の交通安全啓発を目的として町民集会を開催します。

●日時 11月27日(土)午後1時30分～2時30分

●場所 公民館まともーる

●詳しくは… 総務課防災係

(☎84-2111内線112・114)

※新型コロナウイルス感染拡大防止のため会場人数を150人までとします

※新型コロナウイルスの感染状況により開催を中止することがあります

水道管凍結

水道管の凍結が心配される時期になりました。居宅、散水栓、空き家、地区会館などで水を使用しないときは、凍結防止のため水抜栓で水を落としてください。

なお、凍結事故についての水道料金、修理代などは自己負担となりますのでご注意ください。

●詳しくは… 建設水道課上下水道係(☎84-2111内線160)

巡回無料法律相談会

旭川弁護士会では、弁護士が無料で法律問題の相談に応じる、巡回無料法律相談会を実施します。予約制となっていますので相談希望の方は12月2日(木)までに役場総務課庶務係までお申し込みください。

●相談日時 12月6日(月)午後1時～3時(一人30分)

●相談場所 公民館まともーる 大会議室3

●詳しくは… 総務課庶務係

(☎84-2111内線112・113・114)

★交通安全大使りゅうたくんからのお願い★

旭川東交通安全大使に任命された当麻町のりゅうたくんです。

車に乗ったら、シートベルトの全席着用をお願いします。もし、後部座席の人がシートベルトをしないで衝突すると、前の座席の人と衝突したり窓ガラスから外へ放り出される危険性があります。

シートベルトが命を守ります。出発前に全席忘れずに着用をお願いします。



忘れないで
命を守る
シートベルトの
全席着用

ストップ！児童虐待

厚生労働省では、毎年11月を児童虐待防止推進月間と定め、児童虐待問題に対する社会的関心の喚起を図っています。

児童虐待問題は依然として深刻な状況が続いており、子どもの「命」と「権利」、そしてその「未来」は社会全体で守らなければなりません。子育てに関わる全ての人が子どもの危険なサインを発見し、安全につなげていくことが重要です。

虐待の通告(相談)は匿名でも大丈夫です。通告者が特定されることもありません。通告の内容が結果的に間違っている場合でも責任を問われることはありませんので、次のような場合には通告(相談)をお願いします。

- ・虐待かな？と感じたとき
 - ・虐待かどうか判断に迷うとき
 - ・子育てが辛く、子どもにあたってしまう
 - ・近くに子育てに悩んでいる人がいる
- ひとりで抱え込まずご相談ください！

●通告・相談先

- ・児童相談所虐待対応ダイヤルいちばやく ☎189(通話料無料)
- ・旭川児童相談所(☎23-8195)
- ・当麻町子育て支援課(☎84-5440)

- 詳しくは… 子育て支援課(☎84-5440)

住民基本台帳閲覧状況

住民基本台帳法の規定に基づき、令和2年11月1日から令和3年10月31日までの閲覧状況を公表します。

●国または地方公共団体の機関からの請求(住民基本台帳法第11条の2第1項)

- ・請求機関 自衛隊旭川地方協力本部
- ・請求事由 陸上自衛隊高等工科学校の生徒募集
- ・閲覧日 10月24日
- ・閲覧に係る住民の範囲 平成18年4月2日～平成19年4月1日生まれの男性
- 詳しくは… 税務住民課戸籍年金係(☎84-2111内線134)

年金の日・ねんきんネット

11月30日(いいみらい)は「年金の日」です。ご自身の年金記録や年金見込額を確認し、将来の生活設計について考えてみませんか？

「ねんきんネット」を利用いただくと、パソコンやスマートフォンからいつでもご自身の年金記録を確認できるほか、ご自身の年金記録からさまざまな条件を設定した上で年金見込額の試算できます。

- 詳しくは… 日本年金機構ホームページ ねんきんネット (<http://www.nenkin.go.jp/n-net/>)

げんきの素 218 血圧とお酒の関係

今月号は血圧とお酒の関係です。適度な飲酒はストレスの解消など、よい影響がある一方で過度の飲酒は健康に悪影響をもたらすとも言われています。では、飲酒は血圧にどのように影響するのでしょうか。

●お酒を飲んだ後の血圧の変化

お酒を飲むと血管が拡張して血流が良くなるため、一時的血圧が下がります。しかし、アルコールが体内から抜けるときには血管が収縮するため、血圧が上昇します。また、心拍数が上がり心臓にも負担がかかります。そのため、長期的に過度の飲酒を継続すると、血圧値の変動が頻繁に繰り返されることにより、血管に負担がかかり、動脈硬化が進行します。その結果、グラフのように血圧値が徐々に上昇し、脳梗塞や心筋梗塞を引き起こすことにつながります。

●お酒の適量

■純アルコール20gを含む酒量の目安

| お酒の種類 | ビール | 日本酒 | ウイスキー ブランデー | 焼酎 | ワイン |
|---------|------------------|----------------|-----------------|------------------|-------------------|
| アルコール度数 | 5% | 15% | 40% | 25% | 12% |
| 酒量の目安 | 中びん1本 (500mL) | 1合弱 (160mL) | ダブル1杯 (60mL) | 0.6合弱 (100mL) | グラス2杯弱 (200mL) |

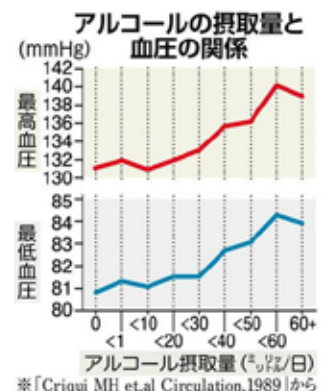

*週2回ほど休肝日を設けてみてください！

- 詳しくは… 保健福祉課健康推進係(☎84-2111内線172・173)

いきいきいき
笑顔
52
— 血流・血行を促進し、「虚弱」になることを防ぐ! —

東京都健康長寿医療センター研究所は、「要支援・要介護、認知症などの予防には1日5,000歩を歩き、そのうち7分30秒は早歩きをすると効果がある」という報告を発表しました。「運動する」「動く」と血液の流れが良くなり、全身に酸素や栄養素が行き渡り、各細胞が活性化され、健康や若さを保つことにつながります。

体に血が巡る=血行
血液が血管を流れる=血流

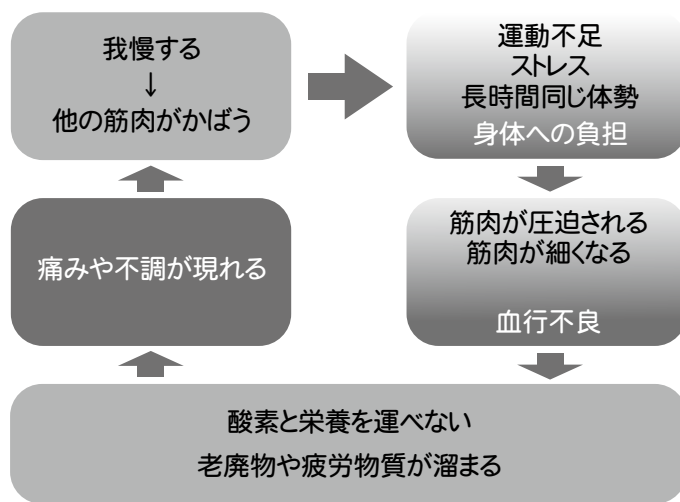

● 血行不良・血流悪化になる原因

【原因1】運動不足

身体の筋肉は、血の巡りを後押しするポンプのような役目を果たしています。運動不足で筋力が低下していると、血液を送り出す力が不足してしまいます。

【原因2】乱れた食生活

揚げ物などの脂質・炭水化物のとり過ぎは、ドロドロ血液の原因になります。

【原因3】発汗が少ない

汗の少ない人は、案外、水分補給の少ない人が少なくありません。気付かないうちに、体が脱水に陥ることで、血液の濃度・粘度が増し、血液の流れる速度が低下してしまいます。

● 血行・血流を良好にするために

【食生活】

「色が濃い」、「食べる部分が土の中にある」、「冬に旬を迎える」といった食材は、血行促進に良いと言われています。野菜類、海藻類などビタミンやミネラルの多いものも大事にしましょう。

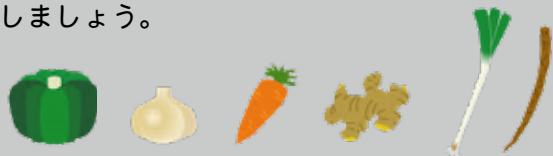

【運動】

特に有酸素運動がおすすめですが、冬期間は室内で、安全にできる足踏みや階段1段昇り降りなどに挑戦してみましょう。



【ふくらはぎのストレッチとマッサージ】

「第2の心臓」と言われるふくらはぎの筋肉が収縮する“筋ポンプ作用”によって下肢の血流が促されます。



【入浴】37～40℃程度のお湯が最適といわれています。熱すぎないお湯に10～15分、ゆっくり入浴しましょう。この時に、ふくらはぎのマッサージをするのも効果的です。入浴後は水分補給も忘れずに…。



● 詳しくは… 当麻町地域包括支援センター(保健福祉課介護係) ☎84-2111

| 日 | 月 | 火 | 水 | 木 | 金 | 土 |
|---|---|--|---|--|----|--|
| | | | 10 ・ 医科診療所午後休診 ・ ふれあいサロン開設日 ・ 広報「我が郷土」発行日 ・ 子宮・乳がん検診(対象地区=中6、開明、市1・8・9) | 11 ・ 冬の交通安全運動(20日まで) ・ リハビリ器具開放日 保セ9:00~11:00 | 12 | 13 ・ 屋内遊技場の開放 保セ10:00~18:00 |
| 14 ・ 屋内遊技場の開放 保セ10:00~18:00 | 15 ・ 道民交通安全日 ・ 声かけあいさつ運動の日 | 16 ・ リハビリ器具開放日 保セ9:00~11:00 | 17 ・ 医科診療所午後休診 ・ イチイ学園開設日 | 18 ・ リハビリ器具開放日 保セ9:00~11:00 | 19 | 20 ・ 屋内遊技場の開放 保セ10:00~18:00 ・ 町立図書館フェスティバル2021 9:30~14:00 |
| 21 ・ 道民家族の日 ・ 屋内遊技場の開放 保セ10:00~18:00 | 22 ・ 当麻町交通安全日 ・ 町立診療所休診 ・ チャレンジ教室 18:00~ | 23 ・ 屋内遊技場の開放 保セ10:00~18:00 | 24 ・ 医科診療所午後休診 ・ ふれあいサロン開設日 | 25 ・ 上・下水道使用料納入期限 ・ 心配ごと相談 ・ リハビリ器具開放日 保セ9:00~11:00 | 26 | 27 ・ 当麻幼稚園生活発表会 ・ 屋内遊技場の開放 保セ10:00~18:00 |
| 28 ・ 消防団合同訓練日 ・ 屋内遊技場の開放 保セ10:00~18:00 | 29 | 30 ・ 町税第3期納期限 ・ 国民健康保険税第5期納期限 ・ 介護保険料第5期納期限 ・ 後期高齢者医療保険料第5期納期限 | 1 ・ 医科診療所午後休診 ・ 声かけあいさつ運動の日 ・ 歳末たすけあい運動(31日まで) | 2 | 3 | 4 ・ 屋内遊技場の開放 保セ10:00~18:00 |
| 5 ・ 屋内遊技場の開放 保セ10:00~18:00 | 6 ・ 心配ごと相談 | 7 ・ リハビリ器具開放日 保セ9:00~11:00 | 8 ・ 医科診療所午後休診 ・ ふれあいサロン開設日 | 9 ・ リハビリ器具開放日 保セ9:00~11:00 ・ 子宮・乳がん検診(対象地区=中央5・7区、北星、東、緑風、市6) ・ 乳児・1歳6ヵ月健診 保セ13:00~ | 10 | 11 ・ 屋内遊技場の開放 保セ10:00~18:00 |
| 12 ・ 屋内遊技場の開放 保セ10:00~18:00 | 13 | 14 ・ リハビリ器具開放日 保セ9:00~11:00 ・ 飲酒運転根絶の日 | 15 ・ 道民交通安全日 ・ 医科診療所午後休診 ・ 声かけあいさつ運動の日 ・ イチイ学園開設日 ・ 国民年金・厚生年金支払日 | 16 ・ リハビリ器具開放日 保セ9:00~11:00 ・ 3歳児健診 保セ13:00~ | 17 | 18 ・ 屋内遊技場の開放 保セ10:00~18:00 |
| 19 ・ 道民家族の日 ・ 屋内遊技場の開放 保セ10:00~18:00 | 20 ・ 広報「我が郷土」発行日 | 21 ・ リハビリ器具開放日 保セ9:00~11:00 | 22 ・ 医科診療所午後休診 ・ ふれあいサロン開設日 | 23 ・ 当麻町交通安全日 ・ リハビリ器具開放日 保セ9:00~11:00 | 24 | 25 ・ 屋内遊技場の開放 保セ10:00~18:00 |

保セ 保健福祉センター

医科診療所受付時間 ※水曜日は午後休診、土、日・祝祭日は休診
 [午前]月～金曜日 8:30～11:30 [午後]月・火・木・金曜日 13:00～17:30
 ※新型コロナウイルス感染症拡大により、日程が変更になる場合があります

当麻町の新型コロナウイルスワクチン接種状況 (11月5日現在：接種対象者約5,900人)

1回目接種終了 **5,270** 人 接種完了 **5,201** 人

※受ける方の同意なく接種が行われることはありません

～接種会場に来られる方へのお願い～



指定時間に来場



予診票は書いておく



腕を出しやすい服装



封筒の中身を全て持参

【連携協定により旭川市内でも集団接種ができます】

～接種場所～ ・旭川市総合防災センター(東光27条8丁目 1日の受入人数12人) ・イオンモール旭川駅前(宮下通7丁目 1日の受入人数6人) ・イオンモール旭川西(緑町23丁目 1日の受入人数6人)

予約は旭川市新型コロナコールセンター(☎25-3501)へ

※旭川市内の医療機関で接種を希望する場合は、旭川市ホームページ内「新型コロナワクチン接種医療機関予約受付状況」で医療機関と対象者を確認の上、直接医療機関にお申し込みください



令和3年度「第36回当麻町火災予防作文コンクール」の表彰式が10月15日、当麻消防署で行われました。町内の小学4年生から募集し、当麻町長賞、当麻町教育長賞、当麻消防団長賞、当麻町危険物安全協会長賞にそれぞれ1名が、佳作には6名が選ばれました。本紙では最高賞である町長賞の作文をご紹介します。

- 当麻町長賞 池沢 早代（当小） ～大切な物が無くなる前に～
- 当麻町教育長賞 浜頭 冬和（当小） ～私たちを守ってくれている消防～
- 当麻消防団長賞 藤井 ひかり（当小） ～お父さんを見て思うこと～
- 当麻町危険物安全協会長賞 相澤 胡音（当小） ～ひなん訓練の大切さ～
- 佳作 會田晴生・岡隼汰・妹尾寧々・池澤結愛・金子明日歌・大橋来那

大切な物が無くなる前に

当麻小学校 池沢 早代

お父さんは町の消防署で働いています。火災が起きると電話が来て、休みであっても出勤します。すごいことだけど、今までずっとこのように過ごしているのが慣れてしまい、正直、当たり前だと思っていました。お父さんに、火を消す仕事の現場で感じたことを聞いてみました。

そこに住んでいる人が亡くなったり、家が燃え、家電や家具が焼けて被害にあつたりした人は、ショックで泣いていることが多いようです。お父さんは、そんな人が目の前にいても簡単にははげませないし、かける言葉が見つからず、悲しくなるということです。

あと、一度火が収まったと思っても、きちんと消えないと、残った火が原因でまた大きな火が出て仲間がけがをすることもあり、とても緊張するそうです。

二年前、ニュースで見た沖縄の首里城の火事はショックでした。きれいなお城が全部焼け、地元の人々が落ち込む姿に切なくなりました。

どんなに惜しくても、命も家も燃やしてしまつてからはもう取り返せないのだと思いました。

私は、ときどき家でハンバーグを焼いたり、チャールハンをいためたりします。とてもこわいので、大人に横についてももらったり、絶対に目を離さないようにしたりしています。

消防の人たちのように、火を消してくれる人がもしいかなかったらと思うと、どんなに怖いだらうと思います。

でもその前に、大切な物がなくなる前に小さなことから私たちが先に気をつけなきゃいけないので、考えて行動したいです。

消防署や、かけつけて一緒に火を消してくれる地域の消防団の人たちにありがとうを言いたいです。

悲しい思いをする人を出さないように、みんなでも気をつけていきたいです。

収穫の秋を楽しむ

有機収穫祭

当麻町有機農業推進協議会(瀬川守会長)と当麻町環境保全型農業生産者会議(桑田康晴会長)主催の第14回有機収穫祭が10月16日に農村環境改善センターで開催されました。

会場では、町内および近郊の農家が生産したジャガイモやカボチャ、にんじんなどの秋野菜の他、加工品などが並び、来場者は収穫の秋を満喫しました。また、恒例となった500円で参加できる有機野菜の詰め放題も実施。自己申告の重量が誤差100g以内であれば代金が返金される仕組みになっており、開始前から長蛇の列ができるにぎわいを見せていました。



ふるさとを知る

当麻町の歴史を学ぶ会

当麻町郷土史の会(河野豊会長)が10月17日、郷土資料館ここからで町内の小学3、4年生を対象に当麻町の歴史を学ぶ会を開催しました。

この日は、14人の小学生が参加。めんこや竹とんぼなどの昔遊びや町の歴史についてのDVD鑑賞、郷土資料館2階にある展示室の見学を行いました。子どもたちは、会員の方の説明を熱心に聞き、歴史の理解を深めていました。

郷土について伝える場が少なくなってきたことから、少しでも多くの人に郷土を知ってもらいたいと思い今年から発足した同会。会長の河野豊さんは「少しでも多くの人に町の歴史について知っていただくため、今後も定期的に活動を行っていききたい」と笑顔で話しました。

火の元に注意を

一人暮らし高齢者へ
防火啓発訪問

当麻消防署が、10月15日から29日まで町内の一人暮らし高齢者宅を訪問し、防火啓発活動を行いました。

秋の全道火災予防運動に合わせ毎年行っている活動で、消防職員がストーブやガスコンロなどの火の元や住宅用火災警報器の確認をした後、あらためて火の扱いに気を付けるよう注意を促しました。

市街6区では、担当民生委員児童委員の鎌田耕作さんも予防活動に同行し、見守り活動もあわせて行いました。

また、消防団も11月7日に火災予防活動の一環として町民宅に防火啓発の広報紙を配布しました。



旅行者を歓迎

観光列車ひとめぐり号

北海道内を3泊4日で巡行する観光列車「HOKKAIDO LOVE!ひとめぐり号」が10月に数回、JR当麻駅を通過。24日には5分程停車し、大勢の乗客が駅に降り立ちました。

北海道内を鉄道で巡る旅の楽しさを知ってもらおうとJR北海道が旅行会社の協力を得て行ったもの。この日は約50人の町民と当麻町のマスコットキャラクター「りゅうたくん」が乗客を出迎え、降車した乗客は記念写真を撮影するなど列車旅行ならではのひとときを楽しんでいました。

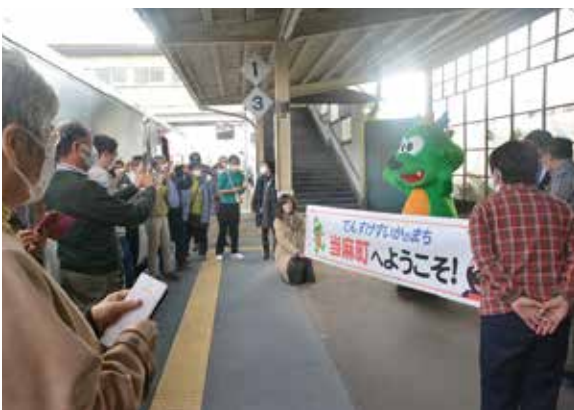

深まる秋を味わう

くるみなの庭で焚火イベント

10月23日、くるみなの庭で焚火を楽しむイベントが開催されました。

秋が深まる中、焚火スペースが常設されている木育広場で、焚火の暖かさを感じてもらおうと開催した。来場者は焼き芋やマシユマロなどを持ち寄り、秋ならではの風物詩を楽しみました。

当麻山周辺の観光施設および当麻鐘乳洞は10月末で今シーズンの営業を終了。この焚火イベントが最後の催し物となりました。



さまざまなサウナを満喫

当麻町でサウナイベント

アースバッグサウナを運営するりとりとびれっじTromma(北2)が30日、サウナイベントを開催しました。

古民家を改修し今年7月にオープンした同店。店舗オープンに合わせ当麻に移住し管理運営をする矢野彩佳さん(27)が当麻の魅力を多くの人に感じてもらいたいと町内の企業などに協力を呼び掛けイベント開催に至りました。この日はアースバッグサウナの他にバレル(樽型)サウナやテントサウナ、トウマ電子工業が製造したサウナバスを設置。サウナ入り放題のチケット(有料)が用意され、来場者はそれぞれ違ったサウナの魅力を満喫しました。また町内農業者による野菜の販売会や音楽ライブも開催。町内外から多くの人が訪れ、にぎわい創出の場となりました。



町の認知度アップに 企業誘致

NANGA当麻店オープン

本社を滋賀県に置くアウトドアブランドNANGA(ナंगा)横田智之代表取締役社長の北海道初出店となる当麻店が30日、とうま山キャンプ場横にオープンしました。

羽毛布団の産地滋賀県でシユラフ(寝袋)やダウンジャケットなどを製造販売するNANGA。ハンモックや冬キャンプなどを積極的に行っている当麻山にオープンすることで町の認知度の向上や、交流人口の増加が見込めるとして町が積極的に企業誘致を行ったことで今回の出店に至りました。

今後は町内企業と連携し、地域資源を活用したアウトドアイベントなどを開催していく予定です。(詳細は新春号でご紹介します)



Hello!
Baby

1歳
おめでとう



れみ
真嶋 玲美ちゃん
(3西3)



ゆあ
井上 結愛ちゃん
(伊3)



れあ
石川 蓮歩ちゃん
(4南3)

人のうごき

10月末現在・()内は前月比

| 総人口 | 男 | 女 | 世帯数 | 0~19歳 | 20~39歳 | 40~64歳 | 65歳以上 |
|-----------|----------|-----------|----------|--------|---------|----------|-----------|
| 6,283(-5) | 2,912(0) | 3,371(-5) | 3,032(2) | 904(1) | 852(-6) | 1,910(2) | 2,617(-2) |



皆さん、最近の休日は、コロナ禍により家の中でドラマや映画を見たり、ゲームをしたり。それぞれの楽しみ方で巣ごもり生活を過ごしていた方が多かったのではないのでしょうか。家でんびり休日を過ごすのも良いですが、秋が深まりを見せた頃、自転車を外を走ってみました。

通勤や通学、子どもの送り迎えなど便利な移動手段の一つとして使われる自転車。最近では、車輪の細いロードバイクやマウンテンバイク、街乗りに向いているクロスバイクなどさまざまな自転車で散歩ならぬ「散走」を楽しむ人が増えています。

ところで、ファットバイクという自転車をご存じでしょうか？
 「バイクのタイヤを履いている？」と錯覚するほど太いタイヤを履いた自転車で、通常のタイヤ幅の約2倍以上あります。そのタイヤが地面との接地面を増やし砂利道や山道、浅い川、そして雪道までも走行可能としています。冬になると氷と雪に閉ざされるアメリカのミネソタ州が発祥の地とされ、季節を問わず乗れるため「season bikes（4シーズンバイク）」とも呼ばれ注目を集めています。

山や木がうつすら秋色に色付き始めたころ、町内をファットバイクで走りました。重そうな見た目とは裏腹に軽快に走ることができるため、風を感じながら稲刈りが終わった後の田んぼや秋の澄んだ青空など移り変わる周りの景色を楽しめます。でこぼこした道でも太いタイヤがクッションのように衝撃を吸収し安定して車体を前に進ませます。柔らかく伝わる地面の感触やクシャッと落ち葉を踏んだ感覚などをハンドルを握る手に感じながらペダルを漕ぎ続けました。漕ぐ足を止め、しばらく進む自転車に身を任せると、フワフワと空中を浮かんで進んでいるような浮遊感があります。そんな魔法のような感覚を感じながら、木の間から差し込む光や樹木が風に揺られている景色などを眺めるのは、自転車ならではの気持ちよさです。漕ぐのに疲れたら、サドルから降り



で一休み。遠くに見える山を眺めながら休憩しているとスーツと体が落ち着きます。下り坂でスピードに乗ると耳に入ってくるのは、太いタイヤが勢いよく回る音と風切り音だけ。その音だけを聞きながら下っている瞬間は、秋の涼しい風と一体化したような爽快感がありました。

森林などたくさんの方に自然に囲まれた町内には、さまざまな四季を感じ取ることができる場所がたくさんあります。春には美しく桜が咲き、夏には森林浴。秋には紅葉と玄関を開けたらそこには素敵なフィールドが広がっています。無理のない速度で自転車を走らせ当麻の景色を全身で楽しんでみてください。

これから冬を迎えます。大地は雪に覆われます。道幅も狭くなり、自転車で乗ることは難しくなります。雪解けが進み、暖かな季節を迎える頃、外に出て自転車での“散走”を楽しんでみてはいかがでしょうか？



日々 勉強

日々 感謝

19



当麻町長 村椿哲朗

「都市部にはないものが『全部ある当麻町』のアイデアと実行力でピンチをチャンスに

寄付などにより、さまざまな地域貢献活動をされているZOO創始者で実業家、前澤友作氏。昨年に続き10月12日、自身のツイッターで「自治体募集、今年ふるさと納税10億円寄付します」と発表された。

前澤氏は12月にロシアの宇宙船ソユーズで国際宇宙ステーションに向かう乗組員として正式に任命されており現在、ロシアで訓練中。ロシアの地からコロナ禍に陥った日本のこととを思い、まずは落ち込んだ経済、その中でも観光業、地方への振興に力を注ぎたいという。

10月29日がアイデア募集締切日。今回も時間が限られた中だが、キャンプ場など当麻山エリアに広がる観光施設の魅力充実化へ向け、関係する若手職員、民間人材に私から打診し、官民連携の力でアイデアを練っていた。また、10月22日、当麻町議会全員協議会の冒頭あいさつの中で、議員皆さんへ私より意思表明させていただいた。ご理解をいただきお礼を申し上げる。

前澤氏からの設問は、「他の地域では体験できない、あなたの地域の資源を活かしたスペシヤルな体験を観光として提案するとしたら、それはどんなことですか？」

当麻町からの提案、私から前澤さんへ応募した内容は以下となる。

「前澤さんから昨年いただいたふるさと納税を活用し、森の中のプライベートキャンプサイトを整備しました。焚き火やバーベキュー、テントやハンモック、アウトドアサウナ、レクリエーション、グリーンウッドワークなど木育活動の場として、多目的に使える広々としたオートサイトが1カ所できました。持続可能な森づくり、SDGsのメッセージを五感で感じる場、町内外の方々の新たな交流の場、可能性の創出の場として、多様に活用されていくことを期待しています。」

前澤さんから昨年ご支援いただきチャレンジし、巻き起こすことができました。新たな可能性の波。さらに加速させたい。ピンチをチャンスに。with コロナ、after コロナ、今と先を見据えた官民連携のチーム力で、今年もチャレンジさせていただきます！

都市部にはないものが「全部ある当麻町」。地域資源を活かしたスペシヤルな体験を創り出せる自信が、私たちにはあります。

北国の四季折々の自然に抱かれる当麻山。くるみなの森キャンプ場でハンモックに揺られながら、焙煎したコーヒーや地酒を味わい焚火の炎のゆらめきと星空を見上げながら、サウナと森の風・パウダースノーダイブでとのいながら、氷点下20℃下の白銀のウインタークャンプで自己の生と向き合いながら、スノーシューで出会った森の主樹齢千年代の巨木に大地のエネルギーを感じながら、地物の滋味をバーベキューで、お店で堪能しながら、くるみなの散歩道で木々や動物の息づかいを感じながら、くる

みなの庭で花の美しさと香りに癒されながら、くるみなの木遊館で木製遊具の木のぬくもりに囲まれながら、大雪山の水の恵みをいただく溪流釣り、北海道指定天然記念物・当麻鐘乳洞での悠久の時を感じながらの瞑想、昆虫館パピヨンシャトーで知る生物の神秘を学びながら、

コミュニケーションアクティブ×リフレッシュ×子育て×ワーケーションetc、当麻町で推進する「食育・木育・花育のまちづくり」の風を全身で感じてもらいながら、森の中で、心身ともに「ととのう」時間。当麻町の観光施設が集積する当麻山一帯をリブランドイング、子育て世代にやさしいキャンプ場等再整備、「全部ある当麻町」スペシヤルな体験が日常的に誰もが満喫できる場づくりへ、ぜひ、前澤さんのお力をお願いいたします！（以上、応募内容）

当麻町ではアウトドア、木育体験、地域食材を生かした食、サウナなど、魅力を掛け合わせた新たな視点の取り組みが全国メディアからも注目を集め始めているとともに、民間投資による起業促進が進んでいる。

官民連携による、にぎわい創出の新たな形。10月30日、アウトドアメーカー「NANGA（ナング）」（本社滋賀県）の北海道初進出となる1号店「NANGA SHOP当麻」がキャンピング場近接エリアにオープン。町内アパレルショップ「ムーンロイド」（甲斐綾乃 代表）が、新店舗を民間投資で新築しフランチャイズ店として運営。町が土地を長期継続で賃貸する。

オープン当日は、NANGA代表横田智之氏も駆けつけられた中、多く

の来店者でにぎわいスタートを切られた。当麻町に可能性、将来性を感じていただいていた大きな投資と挑戦。当麻町議会議員皆さんのご理解をいただき、誘致実現させていただいた私からも、心から感謝を申し上げます。

観光振興、起業促進、施設間連携・相乗効果によるエリア全体の魅力向上。官民連携の力で、さまざまなチャレンジが加速している。コロナ禍のピンチ、アイデアと実行力でチャンスにかえてまいりたい。



今月の表紙写真
「聞こえる 冬の足音」

くるみなの庭で開催された「焚火イベント」深まる紅葉の中、焚火を囲んで焼き芋をほおばる子どもの姿に近づくと冬の足音を感じました（詳細は25ページ）

次号発行は12月20日(月)です

