



我が郷土

11

November 2023 (令和5年)
No.1138
広報とうま



花から学ぶということ

当麻町に台湾の大手企業参入!?



「台湾の大手企業が旧北星小学校に来る」。そんな話題が町内に流れている。「漢方薬や健康食品を製造する会社らしい」「順天堂って、日本にも同じ会社があるが」「台湾ではかなり大きな会社らしい」…。噂が飛び交う中、10月23日に役場講堂において、話題の企業との「旧北星小学校使用貸借契約締結式」が行われた。順天堂とは？契約の内容は？何を製造するのか？今回はそのすべてを皆さんにお伝えしたい。

順天堂薬廠(順天堂製薬)とは？

今回、当麻町が貸借契約したのは株式会社 Kanoco(カノコ)。台湾の順天堂と、大阪府にある株式会社ハイサム技研、愛知県にある KIYOMIZU GLOBAL BUSINESS 株式会社(順天堂株式会社の3社が設立した日本の企業だ。順天堂本社は台湾新北市にあり、海外のホームページによると資本金は4億4100万円(1円≒4.6円で計算すると20億2860万円)というから台湾最大手の漢方医薬品メーカーというのは過言ではないようだ。1946年に設立。販売網は世界26カ国に渡り、2018年には日本合同会社を設立。国内に漢方製品やペット用健康食品を提供している。

当麻で何をするのか？

当麻ではエゾシカの角を漢方健康食品として

有効活用する事業を進められるらしい。エゾシカは農作物を食い荒らすなど被害をもたらすことから、北海道では「エゾシカ対策推進条例」に基づき捕獲などによる個体数の管理などを計画的に進めている。そんな「厄介者」のエゾシカだが、中国では「宝獣」と呼ばれ、漢方医学の観点では体の20以上の部位が薬用資源として利用できると言われている。日本でも袋角(皮膚をかぶって柔らかかな状態の角)を活用した漢方が使われているが、台湾では枯角(皮膚がはがれ角芯がむき出しになった角)においても同様に活用されている。その角は身体を温める作用があり、子どもの発育を助けたり、筋肉や骨を丈夫にする作用があるという。また不妊症への効果も高いと言われている。

エゾシカの角はどこから調達するのか？

捕獲したエゾシカについては、さまざまな地域で有効活用の動きがある。23日の締結式には協力会社として、「合同会社 EZOPRODUCT」と「合同会社 MID」の代表者も同席していた。EZOPRODUCTはエゾシカの皮を使用したレザー商品の開発販売を進めている。代表自身がハンターであるMIDは食用を始めペットフードの原料としてエゾ鹿を狩猟している。この2社が持つルートなどを活用しネットワークを広げ、エゾシカの角を調達する計画だ。

なぜ無償で貸し付けるのか？

貸借契約では、町が所有する旧北星小学校



締結式で（株）Kanocoが示した旧北星小学校の改修イメージ

（グラウンド、体育館を除く）をカノコに無償で貸し付けるという内容になっている。無償で貸す理由は「老朽化が進む旧北星小学校を自費で改修し活用する」というところにある。

昭和44年に建築された旧北星小学校は50年以上経過していることから建物の劣化が進んでいる。また大きい校舎は維持管理など経費の問題で、大きな企業でなければ借用することは難しい。現にこれまで何度か借用の話があったが実現には至らなかった。このまま利用者がおらず、老朽化が進めば将来、解体も考えていかなければならないが、全国でも問題となっている廃校舎の解体費用。その額は億単位になるとも言われている。そんな中、カノコは維持管理費はもちろん改修にかかる費用もすべて同社が請け負い、利活用していく。今後発生する多額の解体経費を回避でき、さらに町内法人となることから、法人税などが町の収入になることは逆にプラスとなる。

旧北星小学校の改修内容は？

カノコが掲げる改修のコンセプトは「旧北星小学校の記憶を大切に、いつまでも皆の交流場でありたい」だ。老朽化した校舎といっても地域の方にとっては思い出の場所。そこを大切に、さらに交流の場として発展したいということから外観は大きくイメージを変えず、今のデザインをブラッシュアップする形で進める。内部は加工室など製品開発に必要な設備を整えられるが、将来的にはこの場所で自社製品の販売

や、自社製品と地産の商品を使用した菓膳カフェも運営したいとしている。令和6年10月の工場稼働を見据え工事着手していく予定だ。

なぜ当麻町に？

エゾシカということでも北海道の拠点を考える中、当麻町の「食育 木育 花育」という自然の資源を活用したまちづくりにひかれたという。順天堂は自然に由来する動植物を原料に漢方製品を作っており、さらにSDGsに積極的に取り組み、地域課題の解決に取り組んでいる。そこにぴったりはまったのが当麻町のまちづくりと、旧北星小学校の利活用というわけだ。

今年7月、中港勝町議会議長、村椿哲朗町長、役場職員が台湾の順天堂本社を訪れ、その工場や農園、概念、歴史などを視察している。この中で順天堂が地域特性を生かした産業の振興、地域経済の振興発展、さらに持続可能な社会の実現に貢献する企業であると確信したところである。

締結式で当麻町に訪れた順天堂社長の莊武璋（チュアン ウーチャン）氏は「この事業の立ち上げには経験の深いスタッフが携わります。本事業が確実に前進すると確信しています」と胸を張った。工場稼働に合わせて当麻町商工会にもぜひ加入したいと話している。当麻町に新たに吹く台湾と日本の連携の風。当麻町にどのような影響をもたらすのか。今後の事業展開が期待される。



花づくりから学ぶ「道」

～当麻中学校で花育

10月10日、当麻中学校(裏田佳奈恵校長)2年生を対象に、町内でカーネーションを育てる花き農家、畠山謙さん(中央2区)による講演が行われました。

「カーネーション農家の1年」と題して話された本講演は、キャリア教育の一環として行われたもので、北海道の気候の中で花を育てることの難しさや、試行錯誤する様子などを、経験に基づき詳しく説明。「自分の作った花が人の手にわたるのを見ると、嬉しくもっと良いものを作りたいという向上心も湧いてきます」と話す畠山さん。「将来のことを考えるのに、早すぎるということはありません。少しずつでも、好きなことや、やりがいを感じることに考えを巡らせていくことで、自分の進むべき道はおのずと決まってくるはず。」と中学生にエールを送りました。



安心安全な野菜が一堂に集結

～有機収穫祭

10月14日、当麻町農村環境改善センターで、第16回有機収穫祭が開催されました。当麻町有機農業推進協議会(糸田実会長)と、当麻町環境保全型農業生産者会議(糸田康晴会長)が主催したもので、町内外から集まる生産者こだわりの野菜や加工品を求めて、会場は多くの人でにぎわいました。

中でも、毎年恒例の「有機野菜の詰め放題」は、じゃがいもやさつまいも、玉ねぎなどの旬の野菜が500円という破格の値段で詰め放題でき、さらに自己申告した重量の誤差に応じて代金が返金されるという驚きの企画。開始30分前からできた長蛇の列は昼前まで途切れることはありませんでした。この日は有機野菜をふんだんに使ったカレーの販売も行われ、来場者は秋の味覚を存分に楽しんでいました。

「やっぱり美味しい!」

～田んぼの学校稲刈り

9月29日、田んぼの学校ほ場で「田んぼの学校稲刈り」が行われました。

令和2・3年はコロナ禍のため開催が中止。昨年の3年ぶりの開催の際には、宇園別小学校と当麻小学校5・6年生に規模を縮小して実施。今回ついに、田んぼの学校本来の形である宇園別小学校と当麻小学校の4・5・6年生、当麻中学校の1・2・3年生と、対象を元に戻して実施。今年は245人が稲刈りに参加しました。しかし、開始直前に曇天の空から大粒の雨。



急遽予定を変更し、稲刈りは中止、公民館で昼食のみをとる形となりました。

今回初めて参加する小学4年生は「楽しみにしていたので、雨でできなくて残念だった」と落胆の表情。今年最後となる中学3年生も「できなくて悔しい」と肩を落としていました。女性団体連絡協議会と、ボランティアの会の協力で特製のカレーが公民館内でふるまわれると、おかわりのために列になる子どもたちの姿が。この日の昼食に使用されたのは、昨年田んぼの学校で収穫されたきたくりん。「やっぱり当麻のお米は美味しい!」「カレーにあつてる」「これで5杯目」と満足そうな笑顔があふれていました。





令和5年度「第38回当麻町火災予防作文コンクール」の表彰式が10月25日、当麻消防署で行われました。町内の小学4年生から募集し、当麻町長賞、当麻町教育長賞、当麻消防団長賞、当麻町危険物安全協会長賞にそれぞれ1名が、佳作には6名が選ばれました。本誌では最高賞である町長賞の作文をご紹介します。

- 当麻町長賞 岡部 夏凧（宇小） 「火事を起こさないために」
- 当麻町教育長賞 石黒 あや（当小） 「みんなの命、みんなの命」
- 当麻消防団長賞 石川 夏子（当小） 「火事のこわさ」
- 当麻町危険物安全協会長賞 亀山 静華（当小） 「火事をなくすために」
- 佳作 寺林李花・高田花穂・深谷莉音・末永葵・金子菜々歌・藤井みそら

火事を起こさないために

当麻町立宇園別小学校 岡部 夏凧

私は、宇園別小学校で、昔火事があったことを学習しました。体育館以外が火事で燃えてしまったそうです。宇園別小学校が火事になった時は、三月でした。昔は、ポンプで火を消していたので、三月は水がこおっていて、なかなか水を出せなかったそうです。私はそれを聞いて火事は、怖いなあと思いました。

昨年北海道では、千六百三十八件の火事が起きたそうです。そして、八十一人の方が、なくなったそうです。こんなに火事になっているとは思いませんでした。たかさんの人が火事でなくなっていて、本当に火事は怖いものだと思います。そこで火事を無くすために原因を探すことにしました。

火事の原因で多いものが、三つ見つかりました。一個目は、たばこです。すっている途中で、置いて、そのままにしてしまつて火事になります。また、ちゃんと火が消えたことを確認しないで、捨てたり、火を消さずに投げ捨てたりしても、火事になります。だから、たばこをすう人に気をつけてほしいことは、すい終わったら、灰皿に水を入れて消すこと、ちゃんと消したことを確認して、灰皿に置くことです。たばこの投げ捨ては、ぜつたいにやめてほしいです。

二個目は、ストーブです。ストーブをつけたままとう油を入れようとして、とう油がこぼれて火がついてしまうことがあるそうです。カーテンが風でストーブにあたって火がついたり、寒いからと布団の近くにおいて布団に火がついたりして、火事になるそうです。ですから、カーテンや布団、洗濯物など燃える物は、ストーブの近くに置かないことが大切です。

三個目は、電気製品です。電気製品のコードがねじれていたら、中の線が切れてショートが起きて火が出ることがあるそうです。ですから、コードがねじれていたり、物がコードをふんでいたりしたら、ちゃんと直すよう気をつけてほしいです。

わたしは、コードで火事が起きるなんて知りませんでした。火事のことを調べて、火事はちよつとしたことで起こってしまうので、あらためて怖いなと思いました。

自分に来ることは、ねじれているコードを直すことや一人で火を使わないことです。また、私の祖父がたばこをすうので、祖父に、ちゃんと消すよう伝え、たばこが完全に消されたかをわたしも見たいです。

お誕生おめでとう

あかちゃん(住所性別・父または母)

小西 初佳ちゃん(3西4・女・尊大)
久保 暁斗ちゃん(中 2・男・直輝)
高畑 十梧ちゃん(中 6・男・成雄)

お悔やみ申し上げます

菊池 武夫さん (緑 1・89歳)
中村 護さん (中 4・89歳)
伊藤 波子さん (北 1・94歳)
山村 芳子さん (伊 1・97歳)
島 正子さん (北 1・91歳)
小岩 和子さん (宇 1・75歳)
田代 信重さん (中 6・73歳)
中西まり子さん (中 7・74歳)

(令和5年9月21日～10月20日届け出分・町に住民登録がありました承りいただいた方のみ掲載)

ありがとうございました

香典返しを廃して社協に
板垣 テツさん(4西3) 3万円
中村 國子さん(中 4) 3万円
伊藤 昭さん(北 1) 1万円
山村 伸二さん(4西3) 3万円
田代 末子さん(中 6) 2万円
中西 守さん(中 7) 2万円

まちづくり寄付金(ふるさと納税)として町に(9月分)
6821人の皆さんより寄付いただきました。

図書のお贈り

青木由直さんより52冊の図書を寄贈いただきました。町立図書館で活用させていただきます。

文壇

俳句

習ったばかりの方もぜひご登壇ください

雷雲をひと睨みして稲を刈る
名月を梢に留めて年忌明く
栗人 文 忠

来しかたの想い遥かに時雨かな
穂田や無言の的にむすぶ帯
清和 栗人 文 忠

川柳

改竄の二文字が過ぎる処理水値
孫退職で気にせず済む株式欄
秋深し寂しくなりぬスポーツ欄
若武者は八冠とるも黙々と
涼風に皆で見上げる青い月
変更を繰り返されて闇の中
コオロギが道案内の月夜道
ずんと立つ仮面の女神何思う
十戒の山に埋もれる世界中

佐藤 忠
東森 栗人
秋葉 文
櫻井 清和
小倉 正夫
中辻 明
佐々木京子
安部 啓子
林 義明

笑みあふれカレーライスの食べっぷり 梁川 則子

なつやすみしようにゆうどうにいきました 浅見 華梨(小学1年)

へラクレス山にいきたくかまえて 白鳥 蒼石(小学1年)

さんすうは足しざんひきざんおもしろい 國行 詩乃(小学2年)

いろいろなことにチャレンジしようかな 坂本 渉(小学2年)

学どうはたのしいことがいっぱいだ 大澤 心湊(小学3年)

お花はね美しく咲ききれいだな 田中 柚(小学3年)

ほんわりとまきストーフはあたたかい 石黒 あや(小学4年)

本だなはいろいろな物つまってる 石坂 暉(小学5年)

プールはね夏一番の楽しみだ 石田 瑠美(小学5年)

夏にはねやはりスイカが一番だ 瀬部優希菜(小学5年)

ゆらゆらと風にゆられて花ひらく 馬場いち野(小学5年)

がんばっているよ勉強卓球も 林 明日菜(小学5年)

寒い日はコーンポタージュ最高だ 池澤 結愛(小学6年)

五七五浮かんでこない時もある 坂本 夕真(中学1年)

温暖化心の中にも来てほしい 村澤 悠榎(中学2年)

何事も努力が結果左右する 佐藤 結梨(高校1年)

气象台 一口メモ

暴風雪に伴う災害には、暴風による歩行困難、視界不良による方向感覚の喪失、体温が奪われることによる低体温症などの人的被害や、吹雪や吹きだまりによる停電や家屋の損壊、倒木などがあり、北海道では毎年のように発生しています。气象台では暴風雪により広範囲に災害が予想される際には「数年ぶりの猛吹雪、外出を控えてください」というキーワードを用いた気象情報を発表して、暴風雪に対する警戒を呼びかけます。暴風雪災害は、晴天から荒れた天気へ急変したときに多く発生しています。そのため、警報が発表されたときは最新の気象情報や道路状況を事前に確認しましょう。また、暴風雪に備え、必要な物を考えて準備しておきましょう。

●旭川地方气象台ホームページ



●気象庁ホームページ「暴風雪への備え」



当麻町民のための

パソコン講座

パソコンの基本から便利な使い方を皆さんにお伝えします。
インターネット接続にまつわるお困りごとやスマホに関する
ご相談は、旭川ケーブルテレビへどうぞ。

覚えておきたいスマートフォン用語はこれ！

スマートフォンが普及し、最新スマホデビューをした、という方も
多いのではないのでしょうか。

周りの人に使い方を聞いてもカタカナの用語が多くてよくわからない・・・

そんな方にまずは知っていただきたい用語をまとめました！

これらさえ覚えておけばまずは大丈夫！ぜひチェックしてください！



ポテトパソコン講座開催中！

ポテトサービスセンター当麻では
楽しく身につくポテトパソコン講座も
毎月開催しています！

受講料は無料です。
パソコンの事をもっと詳しく
学びたい方にピッタリ
詳しくはポテト HP を
ご覧ください。



HPはこちら

アプリ

「アプリケーション」の略。

電話・メール・電卓・カレンダーなど
必要な道具一つ一つのことを指します。
自分に必要なもの・入れたいもの
を選択して端末にいれることが
可能です。



ことばの意味がわかると
使うのがもっと
楽しくなります！

アップデート



スマホのシステムやアプリを
最新のバージョンに更新することです。
セキュリティ面が改善されたり、
新機能が追加されたりして、より安全で
快適にスマートフォンが利用できる
ようになります。

インストール

アプリなどのソフトウェアを
端末に追加して、使用できる状態に
する事を指します。
反対に、端末から削除することを
「アンインストール」といいます。



クラウド

スマートフォンやパソコンの中ではなく
インターネット上にデータを保存して
使えるサービスのことです。
アカウントがあれば、利用できます。
iPhone の「iCloud」や Google の
「Google Drive」など様々な
種類があります。



OS (オーエス)

「オペレーションシステム」の略で
機器の基本的な動きを管理している
ソフトウェアの事です。iPhone の
場合は「iOS」Android の場合は
「Android OS」という種類が
搭載されています。



ストレージ

長期的なデータを保存するための
場所で、例えば、机の引き出しや
本棚にあたります。
容量が大きいほど、たくさんの写真や
動画・アプリなどのデータを保存する
ことができます



インターネット環境導入については、旭川ケーブルテレビ「ポテト」にご相談ください！

総務省では多額の国費補助で整備された情報通信基盤施設の有効活用を事業実施自治体へ指導するとともに、インターネットサービスの一層の利用率向上を目指しています。当麻町では、パートナー電気通信事業者である、旭川ケーブルテレビ「ポテト」と連携し、取り組みを進めています。

●令和5年度当麻町予算執行状況(令和5年9月30日現在)

会計名	当初予算額	補正額	現行予算額	歳入		歳出		
				収入済額	収入率	支出済額	支出率	
一般会計	73億7,700万 円	4億 230万6千円	77億7,930万6千円	31億5,370万6千円	40.5%	29億1,674万2千円	37.5%	
特別会計	国民健康保険 (事業勘定)	8億7,800万 円	53万5千円	8億7,853万5千円	2億8,874万 円	32.9%	2億9,938万4千円	34.1%
	国民健康保険 (医科診療施設勘定)	1億2,850万 円	832万6千円	1億3,682万6千円	5,131万7千円	37.5%	5,302万9千円	38.8%
	後期高齢者医療	1億3,050万 円	0円	1億3,050万 円	4,071万7千円	31.2%	4,077万1千円	31.2%
	介護保険	11億5,350万 円	4,412万4千円	11億9,762万4千円	6億2,173万8千円	51.9%	4億6,356万7千円	38.7%
	公共下水道事業	1億7,340万 円	0円	1億7,340万 円	5,238万 円	30.2%	2,777万2千円	16.0%
合 計	98億4,090万 円	4億5,529万1千円	102億9,619万1千円	42億 859万8千円	40.9%	38億 126万5千円	36.9%	

令和5年度上半期町財政状況

わがまちの 家計簿

●令和5年度当麻町水道事業会計歳入歳出執行状況

会計名	当初予算額	補正額	現行予算額	上半期収支金額 (4/1~9/30)	収支率	
水道事業会計	収益的収入	2億2,327万5千円	0円	2億2,327万5千円	6,956万3千円	31.2%
	収益的支出	2億2,327万5千円	0円	2億2,327万5千円	3,965万 円	17.8%
	資本的収入	2億8,000万 円	0円	2億8,000万 円	492万8千円	1.8%
	資本的支出	3億7,896万9千円	0円	3億7,896万9千円	4,155万9千円	11.0%

まちの財政は、皆さんから納めていただいている町税や、国や道からの交付金などで賄われています。町では町民の皆さんに、まちの家計簿を知っていただくため財政状況を年2回公表しています。今回は、令和5年度上半期(4月1日から9月30日まで)の財政状況をお知らせします。

●令和5年度当麻町一般会計歳入執行状況

(令和5年9月30日現在)

区分	現行予算額	収入済額	収入率
町税	5億6,720万1千円	2億7,840万 円	49.1%
地方交付税	27億6,750万 円	20億8,484万9千円	75.3%
国庫支出金	5億 415万4千円	1億6,146万7千円	32.0%
道支出金	3億9,923万9千円	1億1,429万6千円	28.6%
町債	11億1,689万2千円	0円	0.0%
その他	24億2,432万 円	5億1,469万4千円	21.2%
歳入合計	77億7,930万6千円	31億5,370万6千円	40.5%

●令和5年度当麻町一般会計歳出執行状況

(令和5年9月30日現在)

区分	現行予算額	支出済額	支出率
議会費	4,384万2千円	2,196万4千円	50.1%
総務費	17億9,499万2千円	6億7,271万7千円	37.5%
民生費	12億 528万4千円	5億 46万1千円	41.5%
衛生費	4億8,794万1千円	1億8,796万1千円	38.5%
農林業費	7億2,552万5千円	3億9,346万6千円	54.2%
商工費	3億 849万4千円	1億9,783万4千円	64.1%
土木費	7億8,899万4千円	1億3,225万3千円	16.8%
消防費	2億1,462万2千円	9,751万7千円	45.4%
教育費	5億4,593万8千円	2億 238万8千円	37.1%
公債費	10億4,007万6千円	5億 278万9千円	48.3%
その他	6億2,359万8千円	739万2千円	1.2%
歳出合計	77億7,930万6千円	29億1,674万2千円	37.5%

※収入率、支出率および収支率は現行予算額に対するものです

求人情報

グループホーム世話人募集	
募集企業	ワークプレイスさんれっど ☎0166-73-6214
雇用形態	パート
給与	時給1,000円～
勤務時間	A:午前7時～10時、B:午後3時30分～5時
休日	シフト休(面談時に勤務可能日を聞きます)
勤務内容	入居者の食事調理・リビングやトイレなどの掃除
待遇	雇用・労災保険(勤務時間に応じ)、健診、通勤・資格手当
勤務先	グループホームさんれっど(4条東4丁目1-19)
応募方法	電話連絡後、履歴書持参の上、面接
備考	勤務日要相談。調理・掃除がメインで直接支援無

就労継続支援B型支援員募集	
募集企業	ワークプレイスさんれっど ☎0166-76-7432
雇用形態	正社員
給与	180,000円～200,000円(諸手当含む)
勤務時間	午前8時30分～午後5時30分
休日	土・日(4週8休)(月に1回程度、土日勤務あり)
勤務内容	利用者支援(ハンドメイド制作・通販)、送迎業務
待遇	社保完備、健診、通勤・資格手当、退職金、賞与
応募資格	要普通免許、介護福祉士など国家資格があれば尚可
勤務先	ワークプレイスさんれっど(4条南3丁目6-15)
応募方法	電話連絡後、履歴書持参のうえ面接
備考	食事介助・車いす介助など直接支援無

ハンドメイド指導員募集	
募集企業	ワークプレイスさんれっど ☎0166-76-7432
雇用形態	パート
給与	時給960円～
勤務時間	午前9時30分～午後3時30分
休日	土・日(4週8休)
勤務内容	利用者の支援、利用者と一緒にハンドメイドの制作・助言
待遇	雇用・労災保険、健診、通勤・資格手当
応募資格	要普通免許、ハンドメイド制作・販売経験がある、興味がある方歓迎
勤務先	ワークプレイスさんれっど
応募方法	電話連絡後、履歴書持参のうえ面接
備考	食事介助・車いす介助など直接支援無

●求人情報は町ホームページでも紹介しています。掲載を希望する事業主の方は、まちづくり推進課(☎84-2111)にお問い合わせください。

●町内企業の求人情報をご紹介します。就業希望の方は直接事業所にご連絡ください。



有料広告

当麻町にお住まいの方限定!
広報当麻見たよ!で

疲れが☆☆ とれちゃう クーポン

さしあげます!

入館料が通常 1,600円(税込)のところ **1,300円(税込)** + カップアイスプレゼント!!

※期限:2023年11月30日(木)まで ※特別期間を除く ※万葉の湯旭川館限定 ※他券サービス併用不可
ご利用の際は、当麻町にお住まいであることが証明できる物のご提示と、万葉プレミアム会員へのご登録をお願い致します。

いつでも手ぶらでOK! **入館料全日 1,600円(税込)**

- バスタオル
- フェイスタオル
- 浴衣 付



年中無休 / 23時間営業(午前10:00～翌朝9:00) ※深夜2時より別途料金加算となります。

お問い合わせご予約は **TEL.0166-62-8910** ☎070-8061
北海道旭川市高砂台1-1-52

Library

らいぶらりい

図書館からのお知らせ



マスコットキャラクター
「TO-MAN」と「RAI-CHAN」

当麻町立図書館 (☎84-2566)

ホームページ <http://lib.net-bibai.co.jp/tohma/>

●休館日 毎週月曜日/年末年始/祝祭日(11/3を除く)
特別整理期間

●開館時間 9時30分～17時15分(木曜日は11時～19時)

偉人・芸能人の足跡を追って

今回ご紹介するのは偉人や芸能人の伝記です。まずは世界で注目を集める人物の伝記「イーロン・マスク」。その著者であるアイザックソンがその前に手がけた「スティーブ・ジョブズ」。その他にも、前ドイツ首相の伝記「メルケル世界一の宰相」、女性初のアメリカ副大統領ハリスの自伝「私たちの真実」、大河ドラマでも話題になった「渋沢栄一」、第2次世界大戦中に中国の奥地に潜行した西川一三を題材にした沢木耕太郎著「天路の旅人」といった伝記・自伝が出ています。

芸能人では「流れゆくままに」(渡哲也)、「翔ぶ夢、生きる力」(石坂浩二)、「第三の人生は、後半へ続く!」(キートン山田)の他、朝ドラ主人公のモデルである「笠置シズ子その言葉と人生」といった自伝があります。

児童向けでは当館でも人気のシリーズである「コミック版世界の伝記」シリーズの点字の発明者ルイ・ブライユ、化石発掘者のメアリー・アニング、「セーブ・ザ・チルドレン」設立者エグランタイン・ジェブといった知る人ぞ知る偉人を取り上げています。また読み物の「伝記を読もう」シリーズでも「アンパンマン」の作者やなせたかし、絵本作家で工学博士のかこさとし、日本初の女性医師荻野吟子など新しい偉人を題材にしています。

今の世の中を切り開いてきた人々に関心を持ち、図書でその足跡を追うことで新しい気づきがあるかもしれません。

またよし なおき
又吉 直樹 (1980～)

Bookトリア

10月に当麻町内で開催された朗読会で圧倒的な朗読を披露した吉本興業所属のお笑いコンビ「ピース」のボケ担当である又吉直樹さん。又吉さんは2015年に初めて出版した小説『火花』で芥川賞を受賞。同作の累計発行部数は239万部を超え、芥川賞受賞作では歴代一位になり、その後も『劇場』、『人間』などの話題作を執筆しています。

物静かな文系の雰囲気ながら学生時代はサッカーで活躍し、高校時代には大阪府代表でインターハイ出場の経験もあります。また読書好きの又吉さんは好きな作家として太宰治、芥川龍之介、古井由吉、京極夏彦、中村文則、田丸雅智といった方々を挙げています。

その他在館本：『月と散文』、『東京百景』、『その本は』他

ピックアップ! 今月の3冊

窓ぎわのトットちゃん 続
黒柳 徹子



東京大空襲の数日後、青森を目指してひとり夜行列車にのったトットちゃん。疎開先でトットちゃんを待ち受けていた試験とは?国内で800万部、全世界で2500万部という今や国民的ベストセラーとなつと黒柳さんの自伝「窓ぎわのトットちゃん」、42年ぶりの続編です。

地球行商人
黒木 亮



味の素社内で「グリーンベレー」の異名をとる海外市場開拓チームはいかにして世界の食品市場を攻略してきたのか。異文化の壁など様々な苦難が立ちはだかるアジアやアフリカ、南米でのチームの活動の記録。

ヒグマは見ている
内山 岳志



近年ヒグマが人里やその周辺に出没し、人や飼犬などが襲われる事故が相次いでいる。札幌市東区の住宅街出没から全道を震撼させたOSO18まで北海道新聞クマ担当記者が追ったヒグマ事故の全容。

新刊書

悪逆	黒川 博行
あなたが誰かを殺した	東野 圭吾
あの魔女を殺せ	市川 哲也
歌わないキビタキ	梨木 香歩
邂逅の滝	遠田 潤子
鏡の国	岡崎 琢磨
からさんの家 伽羅の章	小路 幸也
緊立ち	乃南 アサ
剣、花に殉ず	木下 昌輝
こんな感じで書いてます	群 ようこ
サドンデス	相場 英雄
シェニール織とか黄肉のメロンとか	江國 香織
ショート・セール	楡 周平
777	伊坂 幸太郎
葬式同窓会	乾 ルカ
でいすべる	今村 昌弘
ナイフをひねれば	ホロヴィッツ
鶴の碑	京極 夏彦
ハジケテマザレ	金原 ひとみ
ヒマかつ!	日明 恩
ヒロイン	桜木 紫乃
間の悪いスフレ	近藤 史恵
ミドルノート	朝比奈 あすか
未来地図	小手鞠 るい
夢ノ町本通り	沢木 耕太郎
ラザロの迷宮	神永 学
リカバリー・カバヒコ	青山 美智子
RE-START	鈴井 貴之
列	中村 文則
ロング・ロード	堂場 瞬一

新刊児童図書

あの子のきもちわたしのきもち	藤枝 静暁
生きものなんでもトーク!	今泉 忠明
おぼえよう野球のルール	片野 全康
9時半までのシンデレラ	宮下 恵菜
ここにいるよ	竹下 文子
子どもが作れるプレゼント菓子	
スマホアプリはなぜ無料!?	松本 健太郎
ぬまの100だてのいえ	いわい としお
パンどろぼうとほっかほっかー	柴田 ケイコ
ゆめいろさがせブック	たけい みき



家計の節約は
ポテトにおまかせください!

ポテトサービスセンター当麻



ケーブルテレビ



インターネット



スマートフォン



IP告知端末



電話



でんき

参加費無料!

ポテトサービスセンター当麻 11月開催講座のご案内

★スマホの機能を使ってみたい!

はじめての



スマホ講座

2023年 **11月21日(火)**
11:00 ~ 12:00

定員 最大5名

- お一人ずつにテキストと講座用のスマートフォン(Android)をご用意します。
- スマートフォンをお持ちの方はご持参ください。
- 事前予約制です。お電話でご予約下さい。
- 定員になり次第締め切ります。
- 開催最少人数に達しない場合は中止します。



丁寧に説明します!

たのしく身につく!

パソコン講座

2023年 **11月16日(木)**
午前の部 10:30 ~ / 午後の部 12:30 ~

定員 最大6名

◆講座内容◆

Wordの活用~年賀状の作成~

年の瀬が近づくと、気になるのが年賀状。毎年同じようなデザインになってしまう、とお悩みの方も多いのではないのでしょうか。そんな方には是非お試し頂きたいのが身近なソフト「Word」を使って作成する方法です! 今年はオリジナルの年賀状作成に挑戦してみませんか?

明けまして
おめでとうござります

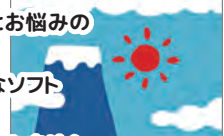

《お申込・お問合せはこちら》

ポテトサービスセンター当麻

当麻町4条南3丁目 1-27

営業時間 / 10:00 ~ 16:00 定休日 / 水・土日祝

☎ 0166-56-0909

無料
駐車場
あり



町長と語ろう「まちづくりトーク」

- 開催日 10月20日(金) ●場所 中央2区集会所
- 主催団体名 中央2区町内会

中央2区に
お邪魔しました



農業の将来(高齢化、後継者、組織化等)について聞きたい

町内の農業経営者は減少傾向にあります。ICT化などにより1件当たりの耕作面積は増え、田んぼの総作付面積は減っていません。将来の農業経営でスマート農業といった先端技術を使うことは必須です。でんすけすけの将来については心配する方もいらっしゃると思います。生産に労力がかかる作物ですが、小玉スイカの試験的栽培や、でんすけすけ栽培のシーズン終了後ミニトマトを栽培するという動きもあります。当町は後継者対策として農業研修者や研修受け入れ農家に対するアグリサポート事業を行っています。組織化については現在、作業受託が進展しています。農業の夢を持っている人はそれぞれで価値観が違います。それぞれにあった応援をしていきたいと考えています。

耕作放棄地の考え方について知りたい

現在は転作田としてカバーできていますが、今後心配なのが「水田活用直接支払交付金」の厳格化です。5年の間に水張りをしない水田は原則、交付金の対象外となります。この影響で耕作放棄地が出る恐れがあると考えています。やむなく農地以外での活用方法を考えざるを得ない状況となれば、森林化や太陽光発電の立地など、さまざまな情報収集を進めながら対策を行いたいと考えています。

林業の展望(CLT、カーボンニュートラル等)について聞きたい

カーボンニュートラルを進めるためには計画的な森林整備が必要です。若い木は二酸化炭素を吸って成長しますが、大きい木になればなるほど二酸化炭素を吸う量は減ります。人工林において成熟した樹木を伐らなければ、森林を適正に管理、成長させることはできません。しかし森林整備には多額の費用が掛かります。我々には「森林環境譲与税」という税金が課せられています。この税金は人口に応じて多く配分される仕組みになっていますが、都市圏はそもそも森林がほとんどありません。国土の森林を支えているのは当麻町のように多く森林を有する土地であるという考えを基に、その声を国に届けていきます。マツ科「クリーンラーチ」という新しい樹種が開発されました。二酸化炭素を吸う量が早く成長が早いということで注目されており、当麻町でも一部植林がされています。今後は木材ブランドの確立のためにも育苗施設を当麻町で持つことが重要と考え、クリーンラーチの育苗に対する取り組みが当麻農協の協力も得ながら当麻町森林組合で始まっています。育苗から活用まですべてを地材地消で進めることのできる仕組みづくりを進めていきたいと考えています。

CLT(クロス・ラミネイティッド・ティンバー)は、ひき板を並べた後、繊維方向が直交するように積層接着した木質系建材のことですが、今年完成した当麻郵便局がこの建材を活用しています。これから伐採期を迎えている森林資源をフル活用できるという観点からも注目されている建材です。

町独自の奨学金制度の創設(返済免除)について聞きたい

先日の町議会においても質問がありましたが、私もぜひ考えていきたいと思っています。こういう支援の場合、「当麻町に住み、かつ当麻町に就職する」という条件が在りがちですが、その条件に合う人はなかなかいないと考えます。柔軟に活用できる施策を考えていきます。

大学生にも高校生のようなはばたけふるさと応援事業を適用してほしい

負担軽減効果が大きい奨学金制度創設を考えていきます。さらに上乘せの支援は難しいと考えます。

パートナーシップ制度の進捗状況について知りたい

今後、制度運用の手引き作成などを進めて、令和6年1月から、上川中部1市8町で同一制度を導入し一体的な運用を行う予定です。広域で行うことで、同じ圏域内であれば一度適応された方は引っ越しても適応されるというメリットがあります。



地域子育て支援拠点

子育て総合センター内
☎84-5440※来園の際は、スポーツセンターまたはテニスコート横の駐車場
をご利用ください

わくわく教室 午前9時30分～11時30分

開催日	内容
11月15日(水)	小麦粉ねんど (汚れても良い服装でお越しください)
11月22日(水)	お店屋さんごっこ (エコバックまたは紙袋持参)
11月29日(水)	サーキットあそび
12月6日(水)	製作「クリスマス飾り」 (汚れても良い服装でお越しください)
12月13日(水)	クリスマス会 対象 1～3歳の親子 参加費 子ども1人100円(プレゼント代) 締切 12月6日(水)まで
12月20日(水)	製作「年賀状」 (汚れても良い服装でお越しください) ※年賀はがき、または官製はがき持参

※内容が「製作」の場合は、開催日の2日前までにお申込みください。

よちよち教室(1歳児対象) 午前9時30分～11時30分

開催日	内容
11月10日(金)	新聞あそび

- 絵本の貸し出し 午前9時～午後5時
開館日であればいつでも利用可能。
貸し出し期間は2週間までです。
絵本～1回5冊まで

ましゅまる教室(0歳児対象) 午前10時～11時30分

開催日	内容
11月17日(金) 9時45分～ 11時45分	ベビーマッサージ ①9時45分～10時45分(8～12カ月) ②10時45分～11時45分(3～7カ月) 場所 子育て総合センター 講師 藤野 千加子 氏 参加費 500円(オイル代) 持ち物 バスタオル、オムツ、飲み物 定員 10組(定員になり次第締切ります) 締切 11月15日(水)まで
12月15日(金)	クリスマス会 参加費 子ども1人100円(プレゼント代) 締切 12月6日(水)まで

特別行事

開催日	内容
12月4日(月) 9時30分～ 11時30分	クリスマスリース作り 場所 当麻町農村環境改善センター 大広間 講師 花工房比呂 中島 大智 氏 参加費 1,500円(材料代) 持ち物 エプロン、花切バサミ(枝切バサミ)、ピンセット(あれば) 定員 20組(定員になり次第締切ります) 託児 あり 締切 11月29日(水)まで

※参加される方は、事前にご連絡をお願いします。

- 子育て相談 午前9時～午後5時
開所日であればいつでも相談に応じます。
・来所相談(事前にご連絡をお願いします)
・電話相談(☎84-5440へお電話ください)

きたよん通信

比べないのは当たり前 みんなで上がる愛の地域

地域生活支援拠点を ご存じですか?③

9月号、10月号で紹介させていただいた地域生活支援拠点…。今月号では利用方法とサポーター(きたサポ)についてご紹介します。

地域生活支援拠点を利用するためには事前に登録が必要になります。

①お住まいの町の役場、保健福祉課またはきたよんで
手続き事前登録申請書を記入します。②後日、ご本人と話し相談員と生活の様子
や状況の確認をします。

Q. 誰が登録できますか?

A. ご本人やご家族が登録することができます。

Q. 登録できる対象者は?

A. 親元からの自立などを希望し、生活体験や福祉事業所等の体験をしたい方や緊急時に支援先が見込めない障がいのある方が対象になります。



～すーぱーきたよんちゃんライフサポート(きたサポ)について～

地域生活支援拠点では、障がいのある方やご家族へのサポートを地域住民のみならず地域で活動されている各機関の方の気づきやサポートをしていただく事で、障がいのある方を地域全体で支える体制を整えていきます。ぜひ、ご協力いただける方、興味のある方はきたよんまでご連絡ください!

地域生活支援拠点イメージ
キャラクター
すーぱーきたよんちゃん

●上川中部基幹相談支援センター

当麻町3条東2丁目11番1号(当麻町役場内)

☎0166-84-7111 / FAX 0166-84-7333

メール kitayon@potato.ne.jp

開設時間 月曜日から金曜日 8時30分から17時15分
(土日、祝日、年末年始(12/31～1/5)を除く)

●障がい者虐待防止センター専用電話

☎0166-84-7222 (24時間対応)

とうまの除雪

まもなく降雪の時期がやってきます。

皆さんの生活と交通を確保するため町道除雪を実施しますが、限られた時間で効率よく作業を行うため、町民の皆さんのご理解とご協力をお願いします。

●除雪の出動基準

除雪作業には多くの経費が掛かることから、一定の基準により除雪作業を実施します。

- ・降雪量が10cm以上
- ・強風により道路への吹き込みが激しい
- ・豪雪により道路幅員が狭く、拡幅が必要
- ・しめり雪、降雨などにより路面状況が悪い
- ・わだちなどにより交通安全が確保できない
- ・その他、必要と判断した場合

●除雪作業の時間

除雪作業は交通量が少なく、皆さんが安全に通勤・通学ができるよう、深夜3時から早朝7時頃までに実施します。しかし降雪の状況によっては作業に遅れが生じる場合がありますのでご理解をお願いします。

●除雪の方法

除雪作業は皆さんの通勤・通学の時間までに多くの路線を除雪しなければならないことから、積もった雪を両側に押し分ける「かき分け除雪」で実施します。玄関先や車庫前などのかき分けた雪については、皆さんで除雪していただきますようご理解とご協力をお願いします。

なお、町では融雪槽等設置助成を行っておりますのでご活用、ご検討ください。

●排雪作業

除雪により道路脇に雪がたまり、交通安全の確保が困難になりそうな場合に排雪作業を行います。

●除雪にまつわるルール

- ・路上駐車は除雪車が通れず除雪ができないことや、作業に遅れが生じることがありますので、絶対にしないようお願いします
- ・宅地などの雪を道路に出すことは交通事故の原因となりますので絶対にやめてください
- ・車乗り入れブロックなどは、除雪作業の妨げになりますので撤去してください

●雪捨て場のご案内

個人で自ら排雪を行った場合に使用できる「雪捨て場」を用意しています。

雪捨て場は、町の排雪作業時にも使用しますので場内通行には充分ご注意ください。

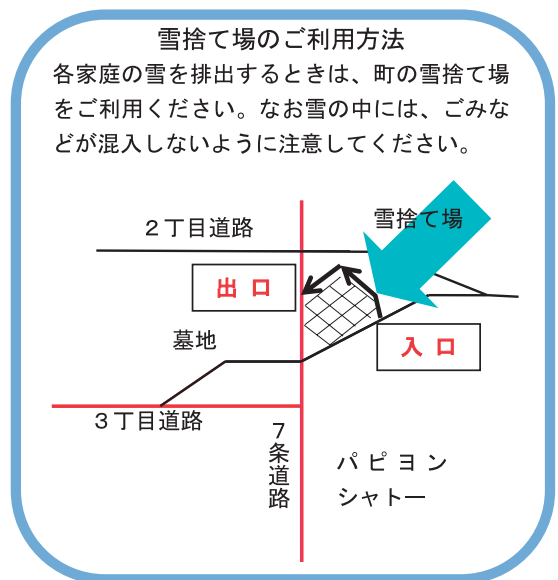

●詳しくは…

《町道》役場建設水道課道路維持係
(☎84-2111内線154)

《道道》旭川建設管理部事業課(☎26-4461)

《国道》旭川道路事務所(☎61-0136)

労働保険



労働保険とは、政府が管掌する強制保険であり、労働者を一人でも雇用していれば、原則として業種・規模を問わず労働保険の適用事業となり、事業主は成立手続きを行い、労働保険料を納付しなければなりません。令和4年度末現在で適用事業数は約343万事業に達していますが、現在においても相当数の未手続事業が存在しているとみられています。

厚生労働省は11月を「労働保険未手続事業一掃強化期間」とし、各種事業主団体、個別

事業主への訪問指導等を強化し、事業主へ制度の概要を説明することにより、自主的な手続きを促しています。なお、説明することによっても自主的に保険関係の成立手続を取らない事業主に対しては、職権による成立手続を実施しております。

労働保険制度の円滑な運営についてご協力をいただきますよう、お願いします。

保育園入園受付

令和6年度4月からの入園申込を、12月1日(金)から22日(金)まで受け付けます。(5月以降の入園希望の方は、入園2カ月前に申し込みを受け付けます)

●**対象児** 平成30年4月2日以降に生まれた乳幼児(生後8週以上)

●**入園基準** 2号・3号認定を受けた子ども

・保育の必要性に応じた認定区分について
幼稚園や保育所などの利用には、教育・保育の必要性に応じた認定を受ける必要があります、申請は幼稚園、保育所の利用申込時に行います

認定区分	対象となる子ども	町内の利用施設
1号認定	満3歳以上で就学前の子ども (2号認定を除く)	町立当麻幼稚園
2号認定	満3歳以上で保育を必要とする子ども	当麻保育園
3号認定	満3歳未満で保育を必要とする子ども	当麻保育園 保育園いっぱ!

○保育を必要とする理由

- ・就労している(月48時間以上)
- ・妊娠中または出産後間がない
- ・疾病や障がいをもっている
- ・同居の親族を常時介護または看護している
- ・災害復旧に当たっている
- ・求職活動を継続的に行っている
- ・特定の教育施設に在学している
- ・育児休業取得時に、既に保育を利用している

る子どもについて継続利用が必要であると認められる

- ・虐待やDVの恐れがあると認められる
- ・その他上記に類する状態として町長が認める場合

●**保育料** 住民税の課税区分により決定
※課税区分により異なりますが、当麻町では保育料を国の基準の5割～3割程度に設定し、子育てを支援しています。(令和元年10月からの無償化により、3歳以上の保育料は無料)

●**定員**

- ・当麻保育園 90人
- ・保育園いっぱ! 19人

●**保育時間**

・保育標準時間 午前7時～午後6時までの最長11時間(午後6時～7時までは延長保育を実施しています)

・保育短時間 午前8時～午後4時までの最長8時間(午前7時～8時、午後4時～7時までは延長保育を実施しています)

※延長保育は当麻保育園のみ実施しています。

●**持参するもの** 就労証明書など

●**申込方法** 子育て支援課に置いてある申込書に就労証明書を添付し、12月1日(金)から22日(金)までにお申し込みください。(※期限厳守)

●**詳しくは…** 子育て支援課子育て支援係(☎84-5440)

学童保育センター入所児童募集

就業などの事由により保護者が昼間家庭に不在となる児童の育成・指導を行うため、令和6年度の学童保育事業を次のとおり実施します。

●**対象児童** 小学校に通学する1年生から6年生の留守家庭児童

●**開設場所** スポーツセンター内「学童保育センター」

●**開設期間** 令和6年4月から令和7年3月までの期間(日曜日・祝日などは休み)

●**保育時間** 登校日は下校時から午後6時まで。土曜日・夏・冬休みは午前8時30分から午後6時まで

●**定員** 110人

●**保育料** 月額4,000円(同一世帯内で複数人同時入所の場合は第2子目半額、第3子目以降0円)

●**持参するもの** 就労証明書

●**その他** 当麻小学校の入所児童は学校から徒歩で学童保育センターに通所していただきます。宇園別小学校からの入所児童については学校までタクシーで迎えに行きます。帰りについては、どちらの場合も必ず保護者などの方に迎えに来ていただきます。

●**申込方法** 12月1日(金)から22日(金)までに子育て総合センター内課子育て支援課子育て支援係にお申し込みください。(※期限厳守)

●**詳しくは…** 子育て支援課子育て支援係(☎84-5440)

当麻幼稚園園児募集

町立幼稚園では、令和6年度の入園児を次のとおり募集します。

●対象

- ・5歳(平成30年4月2日～平成31年4月1日)
- ・4歳(平成31年4月2日～令和2年4月1日)
- ・3歳(令和2年4月2日～令和3年4月1日)

●保育時間

- ・月・金：午前8時40分～11時45分
- ・火・水・木：午前8時40分～午後1時45分

●料金(次の範囲で住民税の区分により決定)

- ・通常保育料 0円/月
- ・一時預かり保育料 0～500円/回
- ・預かり保育料 0～5,000円/月

※一時預かり・預かり保育利用料は、施設等利用給付認定を受けた場合は無料です(申請が必要です。詳しくはお問い合わせください)

●一時預かり保育 当麻幼稚園在園児が必要に応じて一時的に預かり保育を受けるもの

●預かり保育

【対象園児】

- ・保護者が就労、就労見込み、就学している
- ・保護者本人またはその家族が疾病、出産などにより入院または通院する
- ・保護者が家族を看護または介護している
- ・その他の事由

【利用条件】

- ・保護者以外に養育可能な人がいない
- ・病気、けが、災害時、学級閉鎖などに対応でき、速やかに迎えに来ることができる

【預かり保育時間】 午前7時～午後6時

【実施日】 通常保育日、土曜日、夏季・冬季休業中※ただし幼稚園が休業日と定めた日は除く(年末年始、年度末年度始期間、祝日、行事振替日など)

●募集期間 12月1日(金)～22日(金)

●申込方法 当麻幼稚園に直接お申し込みください。園の見学もできます。

●詳しくは… 当麻幼稚園(☎84-3250)

年金の日



11月30日(いいみらい)は「年金の日」です。ご自身の年金記録や年金見込額を確認し、将来の生活設計について考えてみませんか。「ねんきんネット」をご利用いただくと、パソコンやスマートフォンからいつでもご自身の年金記録を確認できるほか、ご自身の年金記録からさまざまな条件を設定した上で年金見込額の試算をすることもできます。

詳しくは、日本年金機構ホームページ(ねんきんネット)をご覧ください。

給水工事事業者

町では、次の事業者を当麻町給水工事事業者としての指定を廃止しました。

・株式会社 コーテック(旭川市永山北2条8丁目11番1)

●詳しくは… 建設水道課上下水道係(☎84-2111内線161)

児童扶養手当

父母の離婚などで、父または母と生計を同じくしていない子どもがいる家庭の生活の安定と自立の促進、子どもの福祉の増進を図ることを目的として、支給される手当です。

●支給要件 次の1～9のいずれかに該当する子どもと父または母が生計を同じくしている場合に支給されます。※公的年金を受給している方は、年金額が児童扶養手当額より低い場合のみ、その差額分が手当額となります

1. 父母が婚姻を解消した
2. 父または母が死亡した
3. 父または母が一定程度の障がいの状態にある
4. 父または母の生死が明らかでない
5. 父または母が1年以上遺棄している
6. 父または母が裁判所からのDV保護命令を受けた
7. 父または母が1年以上拘禁されている
8. 母が婚姻によらないで懐胎した
9. 棄児などで父母がいるか明らかでない

●支給額・支給時期

養育する子どもの数や受給資格者の所得などにより決められます。手当は、申請を受けた翌月分から支給対象となり、1・3・5・7・9・11月にそれぞれの前月までの分が支給されます。

・児童1人の場合の支給額(1カ月あたり)

全部支給 44,140円
一部支給 10,410円～44,130円

・児童2人目の加算額

全部支給 10,420円
一部支給 5,210円～10,410円

・児童3人目以降の加算額(1人につき1カ月あたり)

全部支給 6,250円
一部支給 3,130円～6,240円

●詳しくは… 子育て支援課子育て支援(☎84-5440)

特別児童扶養手当

精神または身体に一定の障がい(政令で定める程度以上)のある20歳未満の児童を養育している方に特別児童扶養手当が支給されます。

●支給対象外となる児童 次のいずれかに該当するときは、手当は支給されません。

- ・対象児童が障がいを支給事由とする公的年金を受ける
- ・対象児童が児童福祉施設等に入所している

●支給額・支給時期 手当額は障がいの状態により支給されます。ただし、所得が一定の額以上になる場合は支給が停止されます。また、所得は受給資格者やその配偶者および同居など生計を同じくする扶養義務者のものを確認します。手当は、申請を受けた翌月分から支給対象となり、4月(12～3月分)、8月(4～7月分)、12月(8～11月分)に支給されます。

- ・障がい状態の支給額(児童1人につき)
 - 1級(重度) 53,700円
 - 2級(中度) 35,760円
- (令和5年4月に額が改定されています)

●詳しくは… 保健福祉課福祉係(☎84-2111内線175)

選挙管理委員

任期満了による選挙管理委員の改選により、10月23日から当麻町選挙管理委員会の委員長に角谷壽保さん(中央5区)が就任しました。

また委員長の職務代理者には塚田麗子さん(3条西4丁目)が選出され、澤田和久さん(4条西3丁目)、林唯晴さん(中央5区)とともに当麻町の適正な選挙執行の職務に当たります。



●問い合わせ先 選挙管理委員会事務局(☎84-2111内線112・114)

ふるさと納税返礼品を募集しています。当麻町の魅力を、返礼品として全国の方にお届けしてみませんか。興味のある方は、役場情報発信戦略課(☎84-2111内線127・128)までご連絡ください。



ジュースに凝縮されたトマトの旨味と、にんにくの香りが食欲をそそる一品です。

美頭農園 にんにくオリーブオイル漬け



美頭農園で栽培されたにんにくを使用。オリーブオイル漬けはパスタやアヒージョなど、洋風の料理にかかせない万能調味料。調理時にさっと使えて便利です。道の駅で季節限定品として販売予定。(詳細は道の駅 SNS でご確認ください)

■美頭農園 当麻町開明2区 84-3681



ふるさと納税 返礼品でつくる

当麻の美味しいもの07

トマトパスタ

材料(4人前)

- ・ THE FARM A 無農薬トマトジュース：1本
- ・ 美頭農園にんにくオリーブオイル漬け：小さじ1/2杯
- ・ パスタ：400g
- ・ 玉ねぎ：1玉
- ・ ベーコン：適量
- ・ 塩・オリーブオイル：適量

作り方

- 1 玉ねぎ、ベーコンを食べやすい大きさに切ります。
- 2 たっぷりのお湯に塩を加え、パスタを茹でます。
- 3 フライパンにオリーブオイルをひき、具材を炒めます。この時、美頭農園のにんにくを加えます。
- 4 THE FARM A のトマトジュースとパスタを入れて、全体をよく馴染ませます。
- 5 塩を味をととのえて完成です。

選挙説明会

令和6年1月21日執行の当麻町長選挙立候補予定者説明会を、次のとおり行います。

- 日時 12月18日(月) 午後1時30分～
- 場所 公民館まともーる
- 詳しくは… 選挙管理委員会事務局(☎84-2111内線112・114)

会計年度任用職員

町では、令和5年度の会計年度任用職員を募集しています。

- 職種 税務事務
- 受験資格 高校卒業程度の学力を有する方
- 任用期間 令和6年1月9日～3月31日
- 申し込み方法 履歴書(市販のJIS規格のもの。顔写真付き)に必要な事項を記入のうえ、役場税務住民課税務係へ提出してください。
- 受付期間 11月30日(木)までとし、郵送の場合は11月30日(木)までの消印があるものに限りま。
- 詳しくは… 税務住民課税務係(☎84-2111内線136・137)

ストップ！児童虐待

厚生労働省では、毎年11月を児童虐待防止推進月間と定め、児童虐待問題に対する社会的関心の喚起を図っています。

児童虐待問題は依然として深刻な状況が続いており、子どもの「命」と「権利」、「未来」は社会全体で守らなければなりません。子育てに関わる全ての人の子どもの危険なサインを発見し、安全につなげていくことが重要です。

虐待の通告(相談)は匿名でも大丈夫です。通告者が特定されることもありません。通告の内容が結果的に間違っている場合でも責任を問われることはありませんので、次のような場合には通告(相談)をお願いします。

- ・虐待かな？と感じたとき
- ・虐待かどうか判断に迷うとき
- ・子育てが辛く、子どもにあたってしまう
- ・近くに子育てに悩んでいる人がいる

ひとりで抱え込まずご相談ください！

●通告・相談先

- ・児童相談所虐待対応ダイヤル^{いちはやく}☎189(通話料無料)
- ・旭川児童相談所(☎23-8195)
- ・当麻町子育て支援課(☎84-5440)

女性の人権

11月15日～21日まで、全国一斉「女性の人権ホットライン」強化週間を実施します。強化週間では、夫からパートナーからの暴力、職場でのセクシャル・ハラスメントなど女性の人権に関する電話相談の時間を延長して受け付けます。また期間中は、土・日・祝日も受け付けており、法務局職員または人権擁護委員が電話相談に応じます。

●電話番号 0570-070-810(全国共通ナビダイヤル)

●相談期間 11月15日(水)～21日(火)

平日 午前8時30分～午後7時

土日祝 午前10時～午後5時

エルタックス

当麻町では、以下の税目についてインターネットを利用した町税の電子申告システム(eLTAX:エルタックス)がご利用いただけます。申告・報告の際には、簡単・便利な電子申告システムをどうぞご利用ください。

●利用できる税目

- ・個人住民税(特別徴収事業所に係る給与支払報告書など)
- ・法人町民税
- ・固定資産税(償却資産)
- ・申請・届出(法人設立・設置届出、異動届、特別徴収義務者の所在地・名称変更届出書)

～利用のメリット～

- ・地方税の申告がオフィスや自宅からインターネットを通じて簡単にできます
- ・複数の地方公共団体への申告について、まとめて一度に手続きができます
- ・eLTAX用ソフト「PCdesk」で申告書作成が簡単にできます
- ・市販の税務・会計ソフトで作成したデータでもそのまま申告ができます(ただし、eLTAX対応ソフトに限りま)

●利用開始のための手続き

電子申告システムのサービスを利用するには、所定の手続きが必要です。詳しくは、eLTAXホームページをご覧ください。



自衛官募集

【自衛官候補生】

- ・資格 日本国籍を有し、採用予定月の日現在、18歳以上32歳以下の男女
- ・受付期間 年間を通じて行っています
- ・試験期日 12月17日(日)・18日(月)のいずれか1日

【一般曹候補生】

- ・資格 日本国籍を有し、採用予定月の1日現在、18歳以上32歳以下の男女
- ・受付期間 9月6日(水)～11月30日(木)
- ・試験期日 12月9日(土)・10日(日)のいずれか1日

【陸上自衛隊高等工科学校生徒(推薦)】

- ・資格 日本国籍を有し、16歳以下の中卒(見込み含む)の男子
- ・受付期間 10月1日(日)～12月1日(金)
- ・試験期日 令和6年1月6日(土)～8日(月祝)のいずれか1日

【陸上自衛隊高等工科学校生徒(一般)】

- ・資格 日本国籍を有し、16歳以下の中卒(見込み含む)の男子
- ・受付期間 10月1日(日)～1月5日(金)
- ・試験期日 令和6年1月13日(土)・14日(日)のいずれか1日

●試験会場 陸上自衛隊旭川駐屯地(旭川市春光町)

●詳しくは… 自衛隊旭川地方協力本部旭川地区隊(☎54-5617)または役場総務課防災係(☎84-2111内線113・114)

住民基本台帳閲覧状況

住民基本台帳法の規定に基づき、令和4年11月1日から令和5年10月31日までの閲覧状況を公表します。

●国または地方公共団体の機関からの請求(住民基本台帳法第11条第1項)

- ・請求機関 自衛隊旭川地方協力本部
- ・請求事由 陸上自衛隊高等工科学校の生徒募集
- ・閲覧日 令和5年10月4日
- ・閲覧に係る住民の範囲 平成20年5月2日～平成21年4月1日生まれの男性

●個人又は法人による申出(住民基本台帳法第11条の2第1項)

- ・申出者 株式会社日本リサーチセンター 代表取締役社長 杉原領治
- ・利用目的 「腰痛に関する全国調査」
- ・閲覧に係る住民の範囲 北星・宇園別地区 昭和9年6月1日から平成15年5月31日生まれの20名
- ・閲覧日 令和5年4月20日
- ・申出者 株式会社ドーコン 代表取締役社長 今日出人
- ・利用目的 国土交通省 北海道開発局 旭川開発建設部が実施する「旭川駅周辺かわまちづくりに関するアンケート調査」
- ・閲覧に係る住民の範囲 20歳以上の男女23人
- ・閲覧日 令和5年6月13日

●詳しくは… 税務住民課戸籍年金係(☎84-2111内線134)

火災・救急出動状況

【火災】

10月合計	2件
令和5年累計	5件

【救急】()内は搬送人数

10月	急病	22件(19人)
	一般負傷	5件(4人)
	交通	1件(1人)
	その他	2件(2人)
	合計	30件(26人)
令和5年累計		319件(278人)

【交通事故】

人身	2件
物損	13件
死者	0人
傷者	2人
北海道内の死者数	104人

公共交通機関の利用

公共交通機関は、二酸化炭素の排出量も少なく一度に大勢の人を運べることから、環境に優しい移動手段で私たちの生活にとって欠かすことのできないものです。特に車の運転免許証を持たない方や学生、高齢者にとってなくてはならないものとなっています。

しかし近年、人口減少や少子高齢化、自家用自動車の普及などにより、町内のみならず北海道全体の公共交通機関の利用者が減少していて、それに起因する収支悪化により、将来的に必要な公共交通機関の確保が難しくなることが懸念されます。

将来的にも必要な公共交通機関の維持、また環境の観点からも町民皆さんの利用促進に向けたご協力をお願いします。

●詳しくは… まちづくり推進課企画商工係(☎84-2111内線123)

交通安全町民集会

当麻町交通安全協会では、町民の交通安全啓発を目的として町民集会を開催します。当麻中学校吹奏楽部の演奏もありますので、たくさんの来場をお待ちしています。

- 日時 11月25日(土)午後1時30分～午後3時
- 場所 公民館まとまー
- 詳しくは… 総務課防災係(☎84-2111 内線113・114)

水道管凍結防止

水道管の凍結が心配される時期になりました。居宅、散水栓、空き家、地区会館などで水を使用しないときは、凍結防止のため水抜栓で水を落としてください。なお、凍結事故についての水道料金、修理代などは自己負担となりますのでご注意ください。

- 詳しくは… 建設水道課上下水道係(☎84-2111 内線161)

建物の届け出

●建物の新築・増改築・解体

毎年1月1日現在で所有する住宅・納屋・車庫などの建物は、固定資産税の対象となります。令和5年1月2日以降、建物の新築・増改築をされた方は、現地確認により評価を行う必要がありますので、税務住民課固定資産係までご連絡ください。また、建物を取り壊し、まだ届け出をされていない方は、印鑑をお持ちの上、12月29日(金)までに届け出をお願いします。

- 詳しくは… 税務住民課固定資産係(☎84-2111 内線136・139)

アイヌ相談窓口

公益財団法人 人権教育啓発推進センターでは、アイヌの方々の悩みをお受けするフリーダイヤルを開設しています。

嫌がらせ、差別、プライバシー侵害などの相談もお受けします。お気軽にご相談ください。

- 受付 月～金曜日
- ※祝日、12月29日～1月3日を除く
- 時間 午前9時～午後5時
- 相談料 無料
- 匿名でも構いません。秘密は厳守します。
- 相談専門フリーダイヤル ☎0120-771-208
- 詳しくは… 公益財団法人 人権教育啓発推進センター



げんきの素

ストレスとは、外部からの刺激によって、心と体に変化を求められている状態です。ストレスの原因やその耐性は人によって違い、症状(ストレス反応)もさまざまです。ストレスを完全に無くすのは難しいことですが、コントロールすることで軽くすることはできます。そのためには自身のストレス状況を知り、リフレッシュ法を見つけることが大切です。自分にあらわれやすいストレス反応を知っておくと、早期の段階で気づくこともできます。

●あらわれやすいストレス反応 ～ “いつもと違う”と思ったら、心の危険信号です～

身体面	不眠・肩こり・目の疲れ・腰痛・肌荒れ・頭痛・下痢・自律神経の乱れ など
精神面	意欲の低下・集中力の低下・イライラ・怒り・落ち込み・不安 など
行動面	生活リズムの乱れ・過食・散財・嗜好品(アルコール、たばこ、コーヒー、炭酸飲料、菓子類など)が増える・ギャンブル・ネット・ゲーム・遅刻・欠勤・暴言・暴力 など

●手軽にできる11のリフレッシュ法

① 思いっきり笑う	⑤ 映画を観る	⑨ 湯船につかる
② 服装を変える	⑥ 好きな場所を見つける	⑩ とにかく寝る
③ 大声を出す	⑦ 紙に書きだす	⑪ ストレッチ・ツボ押し
④ 音楽をきく	⑧ ぼーっとする	

イライラ解消に効果的な手のツボ



自分が「楽しい」「気持ちいい」と思える解消法を見つけ、疲れを感じたらこまめにリセット。ストレスと上手につきあって心と体を元気に保ちましょう。健康に関することなど、ご相談がありましたらお気軽にご連絡ください。

- 詳しくは… 保健福祉課健康推進係(☎84-2111 内線186・187)

— ストレスから心を守りましょう

“これから寒くなるのに熱中症？”と思う方もいるかもしれませんが…、秋以降は「夏よりも喉が渇きにくく、水分摂取自体が不足する」、「夏に比べ、発汗作用が低下し体温調節がうまくできない」、「寒いからと厚着をするため、熱が身体にこもってしまう」など、熱中症に気を付けなければいけない季節です。

【特に高齢の方は注意が必要！】高齢の方は「のどの渇きが、若い人よりも感じにくい」、「体内の水分量が少なくなっている」、「体調の変化に気づきにくい」ため、脱水から熱中症に進行するのが早い傾向があります。

さらに認知機能低下の症状の一つ「**見当識障害**」の方は…

- ・時間や季節感の感覚が薄れ、着衣失行＝何を着たらいいか、わからなくなる
- ・脳において暑さ・寒さの感覚が鈍くなる、わからなくなる

こういう症状があるため、暖房を使う時期は、ますます注意が必要になります。また「厚着して汗をかいて、その汗がひいて寒さを感じるため、カイロやストーブをつけ、30度近くある部屋で過ごす」「認知機能の低下から暑さ寒さがわからなくなり、真冬でも暑い暑いと言って窓を開ける(真夏に寒い！と言ってストーブをつける)」というケースもあります。

●こんな症状があったら注意！

皮膚	<ul style="list-style-type: none"> ・皮膚の冷や汗がある ・皮膚緊張の低下がある ・わきの下が乾燥している 	口腔内	<ul style="list-style-type: none"> ・唇が乾燥している ・口の中が乾燥している ・唾液がネバネバしている
全身状態	<ul style="list-style-type: none"> ・体重が減った ・元気がない ・ボーっとしている 	消化器系	<ul style="list-style-type: none"> ・2日以内に下痢・食欲不振があった ・尿量が減った

※わきの下の皮膚の乾燥状態を、実際に触って確認しましょう。乾燥していたら、体内の水分が全体的に減っている証拠です。

●脱水予防のための対策

水は他の栄養と異なり、体から一定量ずつ毎日失われ、蓄えられないので毎日補給しなければならないものです。次のことを心掛けましょう

1. 定期的に水分をとる(のどが渇く前に飲むこと！)
2. 寝る時・起きた時・入浴の前後・運動の前後・運動中は飲む
3. 1度にたくさんは飲めないもの、こまめに少しずつ飲むようにする
4. 水分摂取の拒否がある時は、水分を多く含むフルーツや、ゼリーや水ようかんなどの水分を凝固させたものを利用する
5. 汗をかくこと防ぐ ⇔ 体温を上げすぎない ⇔ 着込みすぎない ⇔ 部屋の温度も上げすぎない
6. 部屋の温度や湿度を適切に保つ(室温は28度以下、湿度は70%以下を保ちましょう)

1日、食事以外で
1.5ℓを目標に水分補給する

●詳しくは… 当麻町地域包括支援センター(保健福祉課介護係) ☎84-2111

～認知症のこと、高齢者の健康づくりに関すること、介護のことなど、お気軽にご相談ください～



「かみかわ生活あんしんセンター」は、さまざまな理由で生活に困っている方の相談のために、北海道上川総合振興局が業務委託をしている相談窓口です。

- 開催日時 ①11月16日(木)
①12月21日(木)
- 時間 ①午後1時～1時50分
②午後2時～2時50分

- 場所 公民館まとまる 小会議室2
- 対象者 生活・仕事についてお悩みの方
- 相談料 無料
- 申込期日 ①は11月15日、②は12月20日の午後3時まで
- 申込・問い合わせ先 自立支援事業所「かみかわ生活安心センター」(☎38-8800 FAX33-0021)

空き家を生かそう！古い住宅でも需要はある！

家は人が使ってこそ価値があります。所有者自身が住むのはもちろん、賃貸や売却などでほかの方に提供する方法もあります。

所有者自身が活用する場合

使い勝手が悪い場合は、建築士や建築会社などに相談してみましょう。リフォームの内容によっては所得税や固定資産税が軽減される場合があります。



所有者が「活用できないのでは？」と思っても、空き家を求めている方は意外にも多くいらっしゃいます。

- ・安い住宅を探している
- ・お店を持ちたい



賃貸する場合

一時的に賃貸に出したい方は「定期借家契約」がおすすめです。期間を限定した契約になるので、自分が使いたい時に確実に使用することができます。

また、賃料を下げる代わりに、思い切って借り手負担でリフォームをお任せしてはいかがでしょうか。所有者は少ない初期投資で賃貸に出せるメリットがあり、入居者は安く思い通りにリフォームをして入居することができるメリットがあります。

※ただし、契約時にどこまでリフォームしてよいか、退去時にはどこまで原状回復する必要があるのか双方でしっかりと確認しておきましょう。

- ・田舎暮らしがしたい
- ・レトロな雰囲気を求めている

安い家賃で貸しても、借り手が建物の管理を行ってくれることから家は傷みにくくなり、近隣に迷惑をかけることで起こる賠償問題のリスクも低下するでしょう。

町では空き家の相談を受け付けています。

「売りたい」「貸したい」
「どうしたらよいかわからない」といった場合は、お気軽にご相談ください。

● 空き家相談窓口
役場まちづくり推進課企画商工係
(☎84-2 1 1 1 内線 123・124)



【売買・賃貸情報を掲載したい】

北海道空き家情報バンク



【ゼロ円で譲りたい】

みんなの0円物件



【不動産の相続が発生した】

当麻町版不動産相続サイト



インフルエンザの予防について

インフルエンザは例年冬ごろから流行入りし、1～2月にピークを迎えることが多いですが、今年は秋ごろからの早期流行が懸念されており、昨年より早めのワクチン接種が推奨されています。最も確実な予防は流行前のワクチン接種ですが、ワクチンを接種したからと言って必ず感染しないというわけではありません。

【日常生活でできる予防方法】

- ・こまめな手洗い・うがいを心がける。
- ・マスクを着用する。
- ・室内を定期的に換気する。
- ・バランスの良い食事と十分な睡眠を心がける。
- ・人混みや繁華街への外出を控える。

大雪消防組合 当麻消防署



日	月	火	水	木	金	土
					10 ・子宮・乳がん検診 《対象地区＝中央6区、開明区、市街1区、市街8区、市街9区》 ・広報「我が郷土」発行日	11 ・屋内遊技場の開放 保セ 10:00～18:00
12 ・屋内遊技場の開放 保セ 10:00～18:00	13	14 ・運動器具開放日 保セ 9:00～11:00	15 ・声かけあいさつ運動の日 ・イチイ学園開設日 ・医科診療所午後休診 ・道民交通安全日	16 ・運動器具開放日 保セ 9:00～11:00	17	18 ・屋内遊技場の開放 保セ 10:00～18:00
19 ・屋内遊技場の開放 保セ 10:00～18:00 ・道民家庭の日	20	21 ・運動器具開放日 保セ 9:00～11:00	22 ・ふれあいサロン開設日 ・医科診療所午後休診	23 ・屋内遊技場の開放 保セ 10:00～18:00 ・当麻町交通安全日	24	25 ・屋内遊技場の開放 保セ 10:00～18:00 ・交通安全町民集会 13:30～15:00
26 ・屋内遊技場の開放 保セ 10:00～18:00 ・消防団教養訓練	27 ・心配ごと相談 ・上・下水道使用料納入期限	28 ・運動器具開放日 保セ 9:00～11:00	29 ・医科診療所午後休診	30 ・運動器具開放日 保セ 9:00～11:00 ・後期高齢者医療保険料第5期納期限 ・介護保険料第5期納期限 ・町税第3期納期限 ・国民健康保険税第5期納期限	1 ・声かけあいさつ運動の日 ・歳末たすけあい運動 (31日まで)	2 ・屋内遊技場の開放 保セ 10:00～18:00
3 ・屋内遊技場の開放 保セ 10:00～18:00	4	5	6 ・医科診療所午後休診	7	8	9 ・屋内遊技場の開放 保セ 10:00～18:00
10 ・屋内遊技場の開放 保セ 10:00～18:00	11	12 ・運動器具開放日 保セ 9:00～11:00 ・子宮・乳がん検診 《対象地区＝宇園別全区、伊香牛全区》	13 ・乳児、1歳6か月児健診 保セ 13:00～ ・ふれあいサロン開設日 ・医科診療所午後休診	14 ・運動器具開放日 保セ 9:00～11:00	15 ・声かけあいさつ運動の日 ・国民年金・厚生年金支給日 ・道民交通安全日 ・医科診療所午後臨時休診	16 ・屋内遊技場の開放 保セ 10:00～18:00
17 ・屋内遊技場の開放 保セ 10:00～18:00 ・道民家庭の日	18	19 ・運動器具開放日 保セ 9:00～11:00	20 ・イチイ学園開設日 ・医科診療所午後休診 ・広報「我が郷土」発行日	21 ・運動器具開放日 保セ 9:00～11:00 ・3歳児健診 保セ 13:00～	22	23 ・屋内遊技場の開放 保セ 10:00～18:00 ・当麻町交通安全日

保セ 保健福祉センター

医科診療所受付時間 ※水曜日は午後休診、土、日・祝祭日は休診

[午前]月～金曜日 8:30～11:30 [午後]月・火・木・金曜日 13:00～17:30

※診療の状況などにより、日程が変更になる場合があります



北海道内を3泊4日で巡行する観光列車「HOKKAIDO LOVE! ひとめぐり号」が10月に数回、JR当麻駅を通過。29日には20分程停車し、大勢の客が駅に降り立ちました。

北海道を鉄道で巡る旅の楽しさを知ってもらおうとJR北海道が旅行会社の協力を得て行ったもの。この日は、約40人の町民と、町のマスコットキャラクター「りゅうたくん」が乗客を出迎え、降車した乗客は記念撮影をするなど列車旅行ならではのひとときを楽しんでいました。

旅行客を歓迎

～観光列車ひとめぐり号

有料広告

冬の除雪お困りですか？

ご自宅敷地内の除雪引き受けます！

除雪作業(1時間以内)

3,000円~

排雪作業(4tダンプ1台)

8,800円~(税込)

屋根の雪下ろし

11,000円~(税込)



遺品整理、生前整理もお受けします(税込 16,500円
~ 軽トラにコンパネを立てた高さまで)。不用品の出張
買取・処分も承ります。小さな物一つからでも対応。買
取は相場に値段がついているものであれば可能です。

ALL

当麻町

5条東4丁目9-10

代表 伊藤謙吾(☎080-6089-8276)

有料広告

硬雪の除雪お困りですか？

除雪車通過後の門口の硬い雪の除雪引き受けます！

除雪作業(1時間以内)

3,000円~



当麻町高齢者事業団

(☎0166-58-8115)

ゴミ拾いで町をきれいに

〈株道北アークス労働組合が

清掃活動



10月11日、ふじスーパーを展開する株道北アークスの労働組合員10人が、町内の清掃活動を行いました。地域貢献のために今年の5月にも実施し、今回で2度目の開催。スーパーチェーンふじ当麻店(3西3)の会場を中心に、ニュータウン団地、小学校、役場など各方面に分かれ、約1時間かけてゴミ拾いを行いました。

他地域の清掃活動にも参加したことがあるという参加者は、「ゴミがほとんど落ちていなくて、町がとてもきれい」と驚きの声。それでも路上にはマスクやティッシュなどが落ちていたりするところがあり、それを丁寧に拾っていきましました。当麻店店長の浦勝保さんは「この活動を通し、きれいな当麻町でゴミのポイ捨てをする人が少しでも減るとうれしいです」と笑顔で話しました。

地域づくりを考える

〈だれもが暮らしやすい

地域づくり研修会

障がい福祉と、発達に不安のある就学前の子どもと親を支援するために当麻町、比布町、愛別町、上川町が構成する上川中部福祉事務組合が10月12日、公民館ましまるで「だれもが暮らしやすい地域づくり研修会」を開催しました。

この日は、講師に旭川市立大学保健福祉学部コミュニケーション福祉学科の北村典幸教授を招き講演会を実施。北村教授は、障がい者に対する生活の実態調査を紹介したうえで、「地域で力を合わせて課題に向き合っていくことが大切」と話しました。研修会には、福祉関連の業種から47人が参加。壁のない地域づくりへの理解を深めました。



作文で防火訴える

〈北海道防火・

防災コンクール表彰伝達式



防火・防災意識の高揚を図るため、北海道が小学校高学年および中学生を対象に毎年行う防火・防災コンクール。作文の部で、宇園別小学校(吉田典弘校長、4年の岡部夏凧さんが北海道消防協会長賞、当麻小学校(今村雅之校長、4年の藤井みそらさんが全国消防長会北海道支部長賞を受賞しました。

10月18日に当麻消防署で表彰式の伝達式が行われ、上川総合振興局危機対策室 片岡英善室長から賞状が2人に賞状が手渡されました。北海道消防協会長賞を受賞した岡部さんは「火事を起こさないためには、日ごろからの予防が大切だと作文を通して伝えたい」と話しました。

郷土史を学ぶ

〈当麻町の歴史を学ぶ会



10月28日、当麻町郷土史の会(河野豊会長)主催「当麻町の歴史を学ぶ会」が郷土資料館ここからで開催されました。

郷土資料館がリニューアルされたことをきっかけに始まった本事業は、今年で3回目。社会科の授業で郷土を学ぶ小学3・4年生を対象に行われ、この日は18人が参加しました。

子どもたちは、町の歴史を説明する貴重な映像を鑑賞後、館内の展示物を会員の説明とともに見学。古い道具や戦時中の衣服など初めて見る子も多く、会員に興味深く質問する姿が見られました。その後、1階のコミュニケーションスペースでは、勾玉づくりを体験。にぎやかに取り組む子どもたちを見て河野さんは「郷土史を学ぶことはもちろん、この場所を多くの人に活用してもらいたい」と笑顔で話していました。

特集

子育て支援の現場から

こども通園センター「安藤先生」



子どもたちと一緒に園の先生の説明を聞く安藤先生（写真右）。子どもの視線で、子どものすぐ側で、を大切にしている。

当麻保育園にお邪魔すると、子どもたちの無邪気な声が聞こえてくる。

「安藤先生、今日は何組さんに行くの?」「えー、〇〇組に来て!」

今日は月に一度の「安藤先生」の訪問日。「時々来るお客さん」の前では、良いところを見せたくてつい背伸びをして頑張ってしまう子どもたちも、安藤先生の前ではいつものあどけない笑顔を見せる。

安藤先生が当麻保育園への訪問を担当し始めたのは約10年前。前任の先生の「現場でしか見えない子どもの姿がある」との方針を受け継ぎ、現在に至る。長年の訪問を通して、安藤先生はすっかり子どもたちの中に馴染み、子どもたちも心待ちにするようにまでなっている。

「いつもと同じ子どもの様子をよく見ることに」

それは、月に一度の訪問の中で、安藤先生が最も重視していること。何気ない会話や動作の中に見える、子どもの発達。「この子の力を伸ばしてあげるには、どんな支援が効果的だろうか」「就学前にいま準備できることは」。そんな思いをもちながら、今日も安藤先生は子どもたちに寄り添い、園の先生たちと支援の方法を模索している。

1 安藤先生とは

安藤先生は、子育て総合センターの中にある「こども通園センター」で働く、児童発達支援管理責任者の一人。湧別町出身で2人のお子さんの母親でもある。約23年前、子育てが少し落ち着き、そろそろ就労を考え始めた頃、すでに成人したお子さんをもつお母さんの「育児をやり直したい」と涙ながらに語る姿を目にしたことをきっかけに、この仕事を始めた。「当時30代の自分と同じくらいの年齢の子どもをもつお母さんのその言葉に、どれだけ苦しい思いで子育てを頑張ってきたんだろう、と胸が締め付けられたんです。私も子育てがうまいわけではないけれど、そんな後悔をする人を一人でも減らせたらという思いが、いまの活動の原点になっています。」



上川中部福祉事務組合
上川中部こども通園センター「ぽっかぽか教室」

あんどう ちゆき
安藤 千幸

児童発達支援管理責任者として、未就学児の発達に関わる
相談・支援のほか、関係機関への訪問、連携調整を行う

子育て総合センターに来た子どもと一緒にキャッチボール。遊びを通して、子どもはさまざまな体の動きを学んでいく。

2 コロナ禍によって「失われた機会」

近年、子どもを取り巻く生活環境は、デジタルデバイス（スマホ・タブレット・ゲーム機・パソコン・スマートスピーカーなど）の普及によって大きく変化を遂げた。そこに輪をかけるかたちで現れたのが、数年にわたるコロナ禍の影響だ。未就学児の発達について、安藤先生は特にコロナ禍の影響を大きく受けているように思うと話す。

「人と距離をとること、マスクをつけること、家にいることが推奨されたコロナ禍を通し、多くの子どもたちが体をつかわない遊びに楽しさを見だし、外遊びの楽しさを知らないまま大きくなってしまったように思います。また、子どもが本来もつ「真似して学ぶ力」も、距離をとらなくてはいけない中で存分に発揮することができませんでした。コロナ禍が一段落ついたいま、まずは人と関わることの楽しさ、お友達と外遊びをすることの楽しさを改めて感じてもらい、体を思いきり使った遊びを経験してほしいと思います。」

3 こども通園センターの役割

こども通園センターは、前述の保育園訪問のほか、幼稚園での運動あそびの開催など幅広く子どもの発達に関わる相談・支援を行うが、その主となる役割は「ぽっかぽか教室」の開催。ここには、保護者からの相談をもとに、医療と保育（療育）の支援が必要と認められた4町（当麻町、比布町、愛別町・上川町）の親子が通園している。

「多くの子どもたちは、毎日の生活の中での声かけや、その方法を少し変えるだけで、大きく変化していきます。この教室は、そんな工夫の仕方を親子で一つひとつ確認しあう場所だと思っています。子どもの好きなこと、チャレンジしたことを認めていくこと。それは、失敗しても、もう一度やってみよう！とチャレンジする心につながります。それは、まさに生きる力そのものだと思うんです。」そう話す安藤先生は、0歳から始まる乳幼児健診、6歳の就学時健診と、当麻町の子どもたちを継続的に見守る一人。「通園センターは、子育てをしている全ての人の人にとって身近な相談機関です。子どもが寝ない、こんな時どうすればいいかわからない、など育児に関する悩みがあれば、どんなことでも気軽に声をかけてくださいね。」

日々 勉強
日々 感謝

(39)



当麻町長 村椿哲朗

国内外官民連携の力
旧北星小学校舎に
機能性食品製造販売拠点

「この星の恵みを力に」。地球と、自然と、人とが、共存できる未来を目指し、当麻町を拠点に新たに法人を立ち上げた株式会社Kanoco(カノコ)。 代表取締役、当麻町との官民連携の挑戦へ向け、当麻町議会臨時会での承認議決を得て、旧北星小学校使用貸借契約締結式を10月23日、役場議事堂で開催した。

Kanocoを設立した国内外3社の代表者、漢方や健康食品を製造・販売する台湾で最大手の順天堂製薬・莊武璋 総経理、健康食品の品質保証と開発に携わる株式会社 ハイサム 範本文哲 代表取締役、貿易に関わる業務をするKIYOMIZU GLOBAL BUSINESS 株式会社 清水哲児 代表取締役がそろって、中港勝 当麻町議会議長をはじめ議員皆さん、関係団体より役員方々、北星各区長や猟友会皆さん、報道機関多数、さらには、北海道上川総合振興局 保健環境部 くらし・子育て担当部 嶋本部長にご同席いただいた。お礼を申し上げます。

北海道ではエゾシカによる農作物や森林の被害が生じ、さらに近年は、JR列車や車との接触事故、札幌市街地でも出没するなど、大きな社会問題となっている。年間14万頭ほどシカは駆除されるが、その後の十分な活用がされていない現状から3社の知見を生

かし、台湾で薬用価値が珍重されている鹿角を使用した生薬の原料、健康食品の製造・販売・開発を進められないかと思案。

北海道での拠点地探しでは、新築ではなく既存施設の活用を考え複数候補が上がっていたというが、当麻町が掲げる「食育・木育・花育」3育の理念に共感する中で、旧北星小学校が目に残り、実地調査で町内関係者と話した際に「人に優しいと感じた。この町で事業をやりたいと思った」「町民の方々の情熱を感じる。地域の方々と協力していきたい」と範本 代表取締役。順天堂製薬の莊 総経理は、当麻町の視察時に台湾の農業地帯の風景との共通点を感じ親しみもち、初見で会った私の当麻町に対する熱意に感心したとお褒めいただいた。人と人とのご縁。地方創生、共存・共生を目指すプロジェクトの立ち上げ、心から感謝したい。

Kanocoを設立した国内外3社による、旧北星小学校校舎を事業者の資金で改修し実施する本プロジェクト。本社機能も旧北星小学校に置き、エゾシカ角を活用した機能性食品の製造・販売拠点として令和6年10月から稼働を目指す。その後の構想として、校舎2階からの大雪山を見渡せるロケーションを生かし、薬膳カフェ運営や機能性食品の展示販売も計画。拠点施設を町民や国際交流の場にする構想も描く。

雇用の創出、企業活動に伴う税収の増、新たな町特産品と名所の誕生、町の知名度アップ、台湾を代表される企業との交流をきっかけとした交流人口・関係人口の増などが期待される。さらには、当麻町の強みである農業・林業の力をいかした健康や美容へ効能のある薬草や薬木などの試験栽培、製

造工場の強化などの可能性も考えられるなど、その後の展開にも大いに期待したい思いである。

互いの理念、未来を切り拓く挑戦が共感・共鳴し合い、今に至った。国内外の官民連携の力、北の大地より勇気をもつて新たな価値創出、可能性を切り拓いてまいりたい。

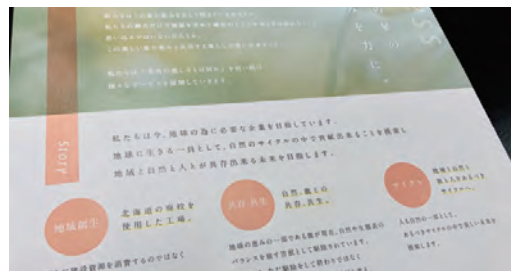

人のうごき 10月末現在・()内は前月比

総人口	男	女	世帯数
6,135(-6)	2,851(4)	3,284(-10)	3,035(-3)
0～19歳	20～39歳	40～64歳	65歳以上
868(1)	828(7)	1,879(1)	2,560(-15)

我が郷土

今月の表紙写真
「花から学ぶこと」

当麻中学校で行われた
花育授業
「収穫する時は蕾の状態です…」
花屋さんへ並ぶ時に
花が咲くことを予想しての収穫
栽培を学ぶことも花育
(詳細は4ページ)

次号発行は12月20日(水)です

「我が郷土」11月号(令和5年11月10日発行)通巻1138号
●発行/当麻町 ●編集/情報発信戦略課
〒078-1393 北海道 上川郡 当麻町 3条東2丁目11番1号
☎0166-84-2111 FAX0166-84-4883
ホームページ <http://town.tohma.hokkaido.jp>
Eメール kouhou@town.tohma.hokkaido.jp
フェイスブック <https://www.facebook.com/town.tohma>
ユーチューブ <https://www.youtube.com/user/TohmaTownHokkaido>

Hello! Baby
1歳 おめでとう

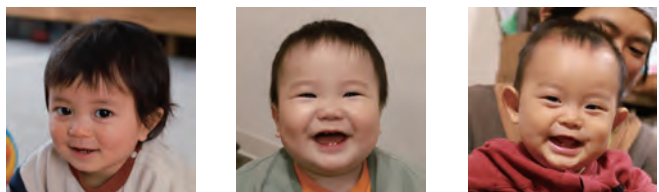

池田 鈴ちゃん (3東3) 池田 葵ちゃん (宇1) 菅野 灰ちゃん (伊1)

10月31日現在で当麻町に住民票のある令和4年10月生まれの赤ちゃんです(町広報撮影)